ದೊಲ್ಫಿ ಕಾಸ್ಸಿಯಾ.....

4705
N-7KON
DOL

ಪ್ರಕಾಶನಾಚೆಂ ಪುಸ್ತಕ್

ಪುನವ್ ಪ್ರಕಾಶನಾಚೆಂ ಸವೆಂ ಪುಸ್ತಕ್

ಮೊಳ್ಳಾ ವಯ್ಲಿ ದಿವ್ಲಿ

ಹೃದಯ್‌ಸ್ಪರ್ಶಿ ಕಾದಂಬರಿ

* *

ಲೇಖಕ್: ಡೊಲ್ಫಿ, ಕಾಸ್ಸಿಯಾ

WORLD KONKANI CENTRE LIBRARY

* *

ಪ್ರಕಾಶಕ್:

ಡೊಲ್ಫಿ ಎಫ್. ಲೋಬೊ, ಬಿ. ಕೊಮ್.,
ಶಾಂತಿನಗರ್, ಕಂಕ್ನಾಡಿ ಪೋಸ್ಟ್,
ಮಂಗ್ಳುರ್-575 002.

ಮೊಲ್ : ರು. 4-00.

MOLBA VOILLI DIVTEE

A Konkani Novel

Written by : **Sri Dolphy, Cascia**

ಸಂಪೂರ್ಣ್ ಹಕ್ಕಾಂ ಲೇಖಕಾಚಿಂ

4705
N-KON
DOL

ಪ್ರಥಮ್ ಮುದ್ರುಣ್ : ಜನೆರ್ 1975 (ಪಯ್ಣ್ಯಾರಿ)
ದ್ವಿತೀಯ್ ಮುದ್ರುಣ್ : 1978

ಮುಖ್ ಚಿತ್ರ್: ದಯಾ ಕಮರ್ಶಿಯಲ್ ಆರ್ಟ್ಸ್, ಮಂಗ್ಳುರ್ - 1.

ಕೊಡಿಯಾಲ್‌ಬೈಲ್ ಛಾಪ್ಯಾನ್ಯಾಂತ್ ಛಾಪ್ಲೆಂ—1978 ಫೋನ್ : 23617

ಲೇಖಕಾಚಿಂ ದೋನ್ ಉತ್ರಾಂ

ಮೊಗಾಳ್ ವಾಚ್ಪ್ಯಾಂ,

ತುಜ್ಯೆ ಹಾತಿಂ ಆಸ್ಚಿ ಹಿ "ಮೊಳ್ಬಾ ವಯ್ಲಿ ದಿವ್ಲಿ" ಕಾದಂಬರಿ ಹ್ಯಾ ಆದಿಂ ಕೊಂಕ್ಣೆಂತ್ಲೆಂ ಶ್ರೇಷ್ಠ್ ಹಪ್ತ್ಯಾಳೆಂ 'ಪಯ್ಣಾರಿ' ಪತ್ರಾರ್ 1–6–1975 ಥಾವ್ನ್ 14–9–1975 ವರೇಗ್ ಸಾಂಕ್ಳೇ ರುಪಾರ್ ಫಾಯ್ಸ್ ಜಾಲ್ಲಿ.

ಹಿ ಕಾದಂಬರಿ ಬುಕಾ ರುಪಾರ್ ಫಾಯ್ಸ್ ಕರುಂಕ್ ಜಾಯ್ ಮ್ಹುಣ್ ಸಬಾರಾಂನಿ ಮ್ಹಾಕಾ ವತ್ತಾಯ್ ಕೆಲ್ಲಿ ಸಾಂಗಾತಾಚ್ ಉತ್ತೇಜನ್ ದಿಲ್ಲೆಂ. ಪುಣ್ ಆರ್ಥಿಕ್ ಹ್ಯಾ ಮ್ಹಾರ್ಗಾಯೆಚಾ ದಿಸಾಂನಿ ಬೂಕ್ ಫಾಯ್ಸ್ ಕರ್ಚೆಂ ಕಾವಡ್ ಕಿತ್ಲ್ಯಾ ರಿಸ್ಕೆಚೆಂ ಮ್ಹಳ್ಳೆಂ ಭಾಷ್ಯಾ ಕ್ಷೇತ್ರಾಂತ್ ವಳ್ಕಿಲ್ಲ್ಯಾಂಕ್ ಮಾತ್ರ್ ಕಳಿತ್.

ಮ್ಹಾಕಾಯಿ ವರ್ತಿ ಆಶಾ ಆಸ್ಲ್ಲಿ ಹಿ ಕಾದಂಬರಿ ಪುಸ್ತಕಾ ರೂಪಿಂ ವಾಚ್ಪ್ಯಾಂಚ್ಯೆ ಹಾತಿಂ ದವ್ರಿಜಾಯ್ ಮ್ಹಳ್ಳಿ. ತರ್‌ಯಿ ಹಾಂವ್ ಅಸಹಾಯಕ್ ಜಾವ್ನ್ ವಾಟ್ ಬಸ್ಲ್ಲ್ಯಾ ವಗ್ತಾ, ಮೊಜೊ ಹಿತಚಿಂತಕ್ ಜಾವ್ನ್ ಶ್ರೀ ಡೇವಿಡ್ ಡಿಸೋಜಾ ಮೊಜ್ಯೆ ಕುಮ್ಕೆಕ್ ಆಯ್ಲೊ. ತ್ಯಾ ನಂತರ್ ಭಿರಾಂತ್ ಸಾಂಡುನ್, ಧೈರ್ ಹಾಡುನ್, ಹೊ ವಾವ್ರ್ ಹಾಂವೆಂ ಮಾಂಡುನ್ ಹಾಡ್ಲೊ ಆನಿ ಅಬ್ಜೆ ಮೊಜೆಂ ಸಾಧನ್ ಸಾರ್ಥಕ್ ಜಾಲಾಂ ತೆಂ ಪಳೆಂವ್ಕ್ ಹಾಂವ್ ಸಂತೊಸ್ ಪಾವ್ತಾಂ.

ಮೊಜಾ ಪ್ರಕಾಶನಾಚಾ ವಾವ್ರಾಂತ್ ಮ್ಹಾಕಾ ಆಜೂನ್ ಕುಮಕ್ ಕರುನ್ ಆಧಾರ್ಸುಂಚಾ, ಕೊಡಿಯಾಲ್‌ಬೈಲ್ ಛಾಪ್ಖಾನ್ಯಾಚೊ ಮೆನೇಜರ್ ಶ್ರೀ ಜಿ. ಎಲ್ ಸಿಕ್ವೇರಾ, ಆನಿ ತುಜೆ ತಸಲ್ಯಾ ಅಭಿಮಾನಿ ವಾಚ್ಪ್ಯಾಂಚೊ ಹಾಂವ್ ಉಪ್ಕಾರ್ ಬಾವ್ಡಾಂ.

ನಿಮಾಣೆ, ಹೊ ಬೂಕ್ ಆಕರ್ಷಕ್ ಥರಾನ್ ಛಾಪುಂಕ್ ಮ್ಹೆನತ್ ಘೆತ್‌ಲ್ಲ್ಯಾ ಕೊಡಿಯಾಲ್‌ಬೈಲ್ ಛಾಪ್ಖಾನ್ಯಾಚಾ ಸರ್ವ್ ವಾವ್ರಾಡ್ಯಾಂಚೊ ಹಾಂವ್ ಮನಃಪೂರ್ವಕಿಂ ಉಪ್ಕಾರ್ ಬಾವ್ಡಾಂ.

ತಶೆಂಚ್, ಫುಡ್ಲ್ಯಾ ಮೊಜಾ ಪುಸ್ತಕಾಂಕ್‌ಯಿೀ ತುಮ್ಚೊ ಆಧಾರ್ ಹಾಂವ್ ಆಶೆತಾಂ.

ತುಜೊ ವಿಶ್ವಾಸಿ,

ಶಾಂತಿನಗರ್, —**ಡೊಲ್ಫಿ, ಕಾಸ್ಸಿಯಾ.**
ಮುಂಗ್ಳುರ್-2.

ಕೃತಜ್ಞತಾ

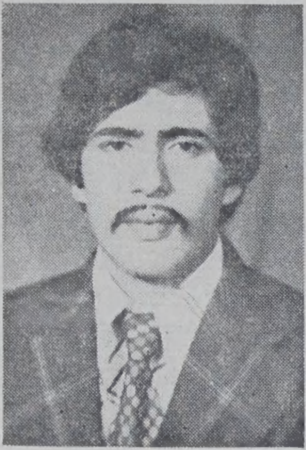

ಹಿ ಕಾದಂಬರಿ ಪ್ರಗಟ್ ಕರುಂಕ್

ವ್ಹಾಕಾ ಬರ್ಪೂರ್ ಆಧಾರ್ ದಿಲ್ಲ್ಯಾ,

ಮಂಗ್ಳುರ್ ಯೊತ್ ಕ್ಲಬ್, ಕುವೇಯ್ಟ್.

ಹಾಚೊ ಅಧ್ಯಕ್ಷ್

ತಶೆಂಚ್ ಉಂಚ್ಲೊ ಕಲಾಭಿಮಾನಿ ಜಾವ್ನಾಸ್ಚೊ

ಶ್ರೀ ಡೆವಿಡ್ ಡಿಸೋಜಾ

ಹಾಕಾ ಹ್ಯಾ ದ್ವಾರಿಂ ಹಾಂವ್

ಕೃತಜ್ಞತಾ ಪಾಠಯ್ತಾಂ.

—ಡೊಲ್ಫಿ, ಕಾಸ್ಸಿಯಾ.

THIS BOOK IS DONATED
MELVYN RODRIGUES
PRESIDENT KAVITA TRU
IN THE NAME OF
TEACHER, CELINE TAUR
WORLD KONKANI LIBARY
Accn No:004705

೨

"ಜಾಲೆಂಗಿ ಸಾಯ್ಬಿಣಿ, ತುಜೆಂ ಭಾಯ್ರ್ ಸರ್ನ್?" ಭಾಯ್ರ್ ಸೊಪ್ಯಾರ್ ಬಸ್‌ಲ್ಲ್ಯಾ ರೆಮಿನ್ ಚಿಕ್ಕೆ ಜೋರಾನ್ ವಿಚಾರ್ಲೆಂ. ಪುಣ್ ತಾಚಾ ಸವಾಲಾಕ್ ಕೊಣಾ ಥಾವ್ನ್‌ಯಿ ಜವಾಬ್ ಮೆಳ್ಳಿನಾ.

"ಹ್ಣಂ.... ಜಾಂವ್ಕ್ ನಾ ವ್ಹಣ್ ದಿಸ್ತಾ"—ಆಪ್ಣಾಕ್‌ಚ್ ಸಮಾಧಾನ್ ಕರುನ್, ಫುಡ್ಲ್ಯಾ ಟೀಪಾಯಿ ವಯ್ಲ್ಲಿಂ ಏಕ್ ಪತ್ರ್ ವಿಂಚ್ಲೆಂ ತಾಣೆ.

ತರ್‌ಯಿ ತಾಚ್ಯೆ ಮತಿಕ್ ತ್ಯಾ ಪತ್ರಾಂತ್ಲೆಂ ಏಕ್‌ಚ್ ಏಕ್ ವಾಕ್ಯ್ ರಿಗ್ಲೆಂನಾ. ಉಬ್ಯಾಲ್ಲೆ ದೊಳೆ ತಾಣೆ ಸಗ್ಳ್ಯಾ ಘರಾಚೆರ್ ಸೂಕ್ಷ್ಮಾಯೆನ್ ಧಾಂವ್ಡಾಯ್ಲೆ. ಸಗ್ಳೆಂ ಘರ್ ಸೊಭಿತ್ ಸುಂದರ್ ದಿಸ್ಲೆಂ ತರ್‌ಯಿ ತಾಕಾ ಸಂತೊಸ್ ಜಾಲೊನಾ. ಪರತ್ ತಾಣೆ ಆಪ್ಲಿ ನದರ್ ಹಾತಾಂತ್ಲ್ಯಾ ಪತ್ರಾ ಚೆರ್ ವರ್ಗಾಯ್ಲಿ.

ಧಾ ಮಿನುಟಾಂ ಪರ್ಯಾಂತ್ ತಾಚೆಂ ವಾಚಾಪ್ ಲಾಂಬ್ಲ್ಯಾನಾ, ಏಕ್ ಜಾಂಬಾಯ್ ಕಾಡುನ್ ತಾಣೆ ದಾವ್ಯಾ ಹಾತಾಕ್ ಬಾಂಧ್‌ಲ್ಲೆಂ ಹಾತ್-ಘುಡಿಯಾಳ್ ಪಳೆಲೆಂ. ತಾಚೆಂ ಸ್ಯೈರಾಣ್ ಚುಕೊಂಕ್ ಲಾಗ್ಲೆಂ.

"ಮಿರಾ.... ಆನಿಕ್‌ಯಿ ಜಾಂವ್ಕ್ ನಾಂಗಿ ತುಜೆಂ ನ್ಹೆಸೊನ್?" ರಾಗ್ ಮಿಸ್ಳಾಲ್ಲ್ಯಾ ತಾಳ್ಯಾನ್ ವಿಚಾರ್ಲೆಲೆಂ ತಾಚೆಂ ಸವಾಲ್ ಭಿತರ್ ನ್ಹೆಸ್ತಾ ಮಿರಾಚಾ ಕಾನಾಂಕ್ ಚಿಕ್ಕೆ ಜೋರಾನ್ ಆದಾಳ್ಳೆಂ.

"ಜಾಲೆಂ ದಾಟ್ಬ್ಯಾ.... ಆಯ್ಲೆಂ...."

ಆಪ್ಲ್ಯಾ ಭಯ್ಲ್ಣಿಚಿ ಜವಾಬ್ ಆಯ್ಕೊನ್ ರೆಮಿಚೊ ರಾಗ್ ಚಿಕ್ಕೆ ನಿವ್ರೊನ್ ಆಯ್ಲೊ.

"ವೆಗಿಂ ಭಾಯ್ರ್ ಸರ್.... ವ್ಹರಾಂ ಎದೊಳ್‌ಚ್ ಸಾಡೆ-ಸಾತ್ ಉತರ್ಲಿಂ...." ತಾಣೆ ಜಾಗಯ್ಲೆಂ. ಪುಣ್ ಮಿರಾ ಥಾವ್ನ್ ತಾಕಾ ಪ್ರತಿ ಜವಾಬ್ ಮೆಳ್ಳಿನಾ. ಮಿರಾ ರೆಮಿಚೆಂ ಎಕ್ಲೆಂಚ್ ಮೊಗಾಚೆಂ ಭಯ್ಣ್. ತಾಚ್ಯೆ ಜಿಣಿಯೆಂತ್ಲೆಂ ಸರ್ವಸ್ವ್ ತೆಂಚ್ ಜಾವ್ನಾಸ್‌ಲ್ಲೆಂ. ತಾಂಚಿಂ ಆವಯ್-ಬಾಪುಯ್ ಹ್ಯಾ ಸಂಸಾರಾಂತ್ಲಿ ಆಸ್ತ್-ಬದಿಕ್ ಆಪ್ಲ್ಯಾಂ ದೊಗಾಂ ಭುಗ್ಯಾಂಕ್ ಸೊಡುನ್ ಪೆಲ್ಯಾ ಸಂಸಾರಾಕ್ ಗೆಲ್ಲಿಂ. ತ್ಯಾ ನಂತರ್ ರೆಮಿಚಾ ಮೊಗಾಳ್

ಪಾಲನ್-ಪೋಷಣಾಚೆರ್ ಹೊಂದೊನ್ ಮಿೂರಾ ಸುಖ್-ಸಂತೊಸಾನ್ ವಾಡ್ಲ್ಲೆಂ. ಕಷ್ಟ್ ಕಿತೆಂ ಮ್ಹಳ್ಳೆಂ ತೆಂ ಎದೊಳ್ ನೆಣಾಸ್‌ಲ್ಲೆಂ.

ಇಸ್ಕೊಲಾಕ್ ಸೆರ್ವಾತಚ್, ವರ್ಸಾನ್ ವರಸ್ ಪಾಸ್ ಜಾವ್ನ್, ಶಿಕ್ಪಾಂತ್ ಮುಖಾರ್ ಗೆಲ್ಲ್ಯೆಬರಿ ತಾಣೆ ಮೆಟ್ರಿಕ್ ಪಾಸ್ ಕೆಲೆಂ. ನಂತರ್ ಆಪ್ಲ್ಯೆ ಭಯ್ಣಿಚಿ ಜವಾಬ್ದಾರಿ ಸಮ್ಜಾಲ್ಲ್ಯೆ ರೆಮಿನ್, ಮಿೂರಾಕ್ ಕೊಡಿಯಾಳ್ ಹೊಸ್ಟೆಲಾಂತ್ ರಾವವ್ನ್, ಮಾದ್ರಿಂಚಾ ಹಾತಾಖಾಲ್ ಕೊಲೆಜಿಚೆಂ ಶಿಕಾಪ್ ದಿವಂವ್ಚಾಕ್ ಯೆವ್ಜಿಲ್ಲೆಂ.

ಮಿೂರಾ ಆಜ್ ಕೊಡಿಯಾಳ್ ವಚೊಂಕ್ ಭಾಯ್ರ್ ಸರ್ತಾಲೆಂ. ಆಪ್ಲ್ಯೆ ಎಕ್ಯೆಚ್ ಭಯ್ಣಿಕ್ ಆಪ್ಣಾ ಥಾವ್ನ್ ಲಾಂಬಾಯೆಚ್ಯೆ ಆಪ್ಧಿಕ್ ಪಯ್ಸ್ ದವರುಂಕ್ ರೆಮಿಕ್ ಬಿಲ್ಕುಲ್ ಮನ್ ನಾತ್‌ಲ್ಲೆಂ ತರ್‌ಯಿೀ, ಬಾಪಾಯ್ಕ್ ದಿಲ್ಲೆಂ ಉತಾರ್ ಜ್ಯಾರಿ ಕರ್ಚಾ ಇರಾದ್ಯಾನ್ ತಾಣೆ ಹಿ ವೆಗ್ಳ್ಯಾಚಾರಾಚಿ ದೂಖ್ ಸೊಸಿಜಾಯ್‌ ಆಸ್‌ಲ್ಲಿ. ಮಿೂರಾಚೊ ಸುಖ್-ಸಂತೊಸ್‌ಚ್ ಆಪ್ಣಾಚೊ ಮ್ಹಣ್ ತಾಣೆ ಚಿಂತ್‌ಲ್ಲೆಂ ಆನಿ ತ್ಯಾಚ್ ಚಿಂತ್ಪಾನ್ ಆಪ್ಲ್ಯೆ ಭಯ್ಣಿಕ್ ತಾಣೆ ಮೊಗಾನ್ ವಾಗಯಿಲ್ಲೆಂ. ತಿತ್ಲೊ ಪತ್ಸೊ ಜಾವ್ನಾಸ್‌ಲ್ಲೊ ತಾಚೊ, ಭಾವಾಚೊ ಮೋಗ್ !

ಬಸೊನ್ ಆಸ್ತಾಂ, ಆಪ್ಲ್ಯೆ ಭಯ್ಣಿ ವಿಶಿಂ ಚಿಂತ್ತಾಂ ಚಿಂತ್ತಾಂ ತಾಕಾ ಹಾಸೊಂಕ್ ಆಯ್ಲೆಂ. "ಮೊಜ್ಯೆ ಭಯ್ಣಿಕ್ ತೆಂ ಶಿಕ್ತಾ ತಿತ್ಲೆಂ ಹಾಂವ್ ಶಿಕಯ್ತಾಲೊಂ. ನಂತರ್ ಬರ್‍ಯಾ ಚೆಡ್ಯಾಕ್ ಸೊಧುನ್ ತಾಚೆಂ ಕಾಜಾರ್ ಕರುನ್, ತಾಚೆಂ ಜೀವನ್ ನಂದನ್ ಕರ್ತಲೊಂ. ತೆಂ ಸುಖ್-ಸಂತೊಸಾನ್ ಪತಿ ಆನಿ ಭುರ್ಗ್ಯಾಂ ಸಂಗಿಂ ಜಿಯೆತಾನಾ, ತಿ ಸೊಭಾಯ್‌ ಹಾಂವ್ ಚಾಕ್ತಲೊಂ...." ತಾಚೆಂ ಮನ್ ನಿಧಾನ್ ಫುಲೊನ್ ಆಯ್ಲೆಂ.

ಜೊನಾಬ್ ರೆಮಿಚೊ ಆನಿ ಮಿೂರಾಚೊ ಬಾಪುಯ್. ತಾಣೆ ಹ್ಯಾ ಸಂಸಾರಾಕ್ ಸಾಸ್ಣಾಕ್ ಆದೇವ್ಸ್ ಮಾಗ್ತಚ್, ರೆಮಿ ದೋನ್ ತೊಟಾಂಚೊ ಸಾವ್ಕಾರ್ ಜಾಲೊ. ದರಬಸ್ತ್ ಆಸ್ತ್-ಬದಿಕ್ ತಾಣೆ ಆಪ್ಲ್ಯಾ ಭುರ್ಗ್ಯಾಂ ಖಾತಿರ್ ಪುಂಜಾಯಿಲ್ಲಿ. ಇತ್ಲೆಂ ಸರ್ವ್ ತಾಣೆ ಕೆಲ್ಲೆಂ ತರ್‌ಯಿೀ, ನಿಮಾಣೆ ಆಪ್ಲ್ಯಾ ಭುರ್ಗ್ಯಾಂಚೆಂ ಬರೆಂ-ಫಾಲೆಂ ಪಳೆಂವ್ಚೆಂ ಭಾಗ್ ಆವಯ್-ಬಾಪಾಯ್ಕ್ ಲಾಭ್ಲೆಂನಾ.

ಘುಡೊನ್ ಗೆಲ್ಲೆಂ ಏಕ್ ಅಡ್ಸೊಣಿಕ್ ಘಡಿತ್ ಪರತ್ ಮತಿ-ಪಡ್ದ್ಯಾರ್ ಥಾಂವ್ತಾನಾ, ರೆಮಿಚಾ ದೊಳ್ಯಾಂನಿ ದುಃಖಾಂ ಉದೆವ್ನ್ ಆಯ್ಲಿಂ. ಜೊನಾಬ್ ಸರೊನ್ ಆಟ್ ವರ್ಸಾಂ ಸಂಪ್‌ಲ್ಲಿಂ!

ರೆಮಿ ಆತಾಂ 28 ವರ್ಸಾಂಚೊ ತರ್ನಾಟೊ. ತಾಚಿ ಹಿ ಕಾಜಾರಾಚಿ ಪ್ರಾಯ್. ಆಪ್ಲ್ಯಾ ಜೀವನಾಂತ್ ಏಕ್ ಸಾಂಗಾತಿಣ್ ಜಾಯ್ ಮ್ಹಳ್ಳೆಂ ಭೊಗಾಪ್ ತಾಕಾ ಸದಾಂ ಧೊಸ್ತಾಲೆಂ ತರ್‌ಯಿ, ಹ್ಯೆ ವಿಶಿಂ ತಾಣೆ ಚಡಿತ್ ಗಮನ್ ದಿಲ್ಲೆಂನಾ.

ತಾಚೆಂ ಧನ್-ದಿರ್ವೆಂ ಪಳೆವ್ನ್ ಸಬಾರ್ ಸೊಭಿತ್ ಸೊಭಿತ್ ಚಲಿಯಾಂನಿ ತಾಂಚೊ ಹಾತ್ ರೆಮಿಕ್ ಫೊಡ್ಡಾಯಿಲ್ಲೊ. ಪುಣ್ ತೆ ಸರ್ವ್ ಹಾತ್ ತಾಣೆ ತಾತ್ಕಾಲಾಕ್ ನೆಗಾರ್ ಕೆಲ್ಲೆ ಫಕತ್ ಆಪ್ಲ್ಯೆ ಭಯ್ಣಿ ಖಾತಿರ್.

ಪಯ್ಲೆಂ ಮಿರಾಚೆಂ ಕಾಜಾರ್ ಜಾಯ್ಜಾಯ್. ತಾಣೆ ಸುಖ್-ಸಂತೊಸಾನ್ ಜಿಯೆಜಾಯ್ ಆನಿ ಉಪ್ರಾಂತ್ ಜಾಲ್ಯಾರ್ ಆಪ್ಣಾಚೆಂ ಕಾಜಾರ್ ಮ್ಹಳ್ಳೆಂ ಉಂಚ್ಲೆಂ ಆನಿ ಮಯ್ಪಾಸಾಚೆಂ ಜಾವ್ನಾಸ್‌ಲ್ಲೆಂ ರೆಮಿಚೆಂ ಚಿಂತಾಪ್. ಹ್ಯಾಚ್ ದೃಢ್ ನಿಚೆವಾನ್ ತೊ ಆಜ್ ಪರ್ಯಾಂತ್ ಅಪುಟ್ ಆಂಕ್ವಾರ್ ರಾವ್‌ಲ್ಲೊ.

ಘುಡ್ಯೆಕ್ ತಾಚಾ ಚಿಂತ್ನಾಂನಿ ತಾಕಾ ಸುಟ್ಕಾ ದಿತಾನಾ, ತಾಕಾ ಆಪ್ಲ್ಯಾ ಆಂಗಾರ್ ದೆಂವ್ಚ್ಯಾ ಘಾಮಾಚಿ ದಾರ್ ಝುಳ್ಕಾಲಿ. ಬೊಲ್ಸಾಂತ್ಲೊ ತುವಾಲೊ ಕಾಡುನ್ ತಾಣೆ ತೊಂಡ್ ನಿತಳ್ ಕೆಲೆಂ, ಸವೆಂಚ್ ದೊಳೆಯಿ.

ಬಾಪಾಯ್ಕ್ ದಿಲ್ಲಿ ಭಾಸ್ ಆಜ್ ಪರ್ಯಾಂತ್ ತಾಣೆ ಸುಗಮಾಯೆನ್ ಪಾಳ್‌ಲ್ಲಿ. ಪುಣ್ ತಿ ಸಂಪೂರ್ಣ್ ಜಾಂವ್ಕ್ ನಾಸ್‌ಲ್ಲಿ. ಮೊರ್ನಾಚ್ಯೆ ತಣಿರ್ ಆಸ್ತಾಂ ಬಾಪಾಯ್ನ್ ಸಾಂಗ್‌ಲ್ಲ್ಯಾ ಉತ್ರಾಂಚೊ ರೆಮಿಕ್ ಪರತ್ ಉಗ್ಡಾಸ್ ಆಯ್ಲೊ. ತ್ಯಾ ದೀಸ್....

ಸಕಾಳಿಂ ಉತ್ತಾಚ್ ಅಧ್ಯೊ ಘಂಟೊ ಪರ್ಯಾಂತ್ ತೋಟಾಂತ್ ಏಕ್ ಲ್ಹಾನ್ಶಿ ಭೊಂವ್ಡಿ ಮಾರುನ್ ಯೇವ್ನ್ ಭುಗ್ರ್ಯಾಂ ಸಂಗಿಂ ಕಾಫಿ ಪಿಯೆಂವ್ಚಿ ಜಾವ್ನಾಸ್‌ಲ್ಲಿ ಜೊನಾಬಾಚಿ ಸದಾಂಚಿ ಸವಯ್. ಹ್ಯಾ ಖಾತಿರ್ ತಾಚೆಂ ತ್ಯಾ ದಿಸಾಚೆಂ ಕಾಮ್ ಆರಂಭ್ ಜಾಯ್ನಾಸ್‌ಲ್ಲೆಂ.

ಸಕಾಳಿಂಚೆಂ ಪೊರಾಂ ನೋವ್ ಜಾತಾನಾ ಮಿರಾಕ್ ಜೀಪಾರ್ ಬಸವ್ನ್ ಇಸ್ಕೊಲಾಕ್ ಪಾವಂವ್ಚೆಂ ಕಾಮ್ ಜಾವ್ನಾಸ್‌ಲ್ಲೆಂ ರೆಮಿಚೆಂ. ತ್ಯಾ ನಂತರ್ ಬಾಪಾಯ್ ಸಾಂಗಾತಾ ತೊಯಿ ಕಾಮಾಂತ್ ಮೆತೆರ್ ಜಾತಾಲೊ.

ಪುಣ್.... ತ್ಯಾ ದಿಸಾ ಜೊನಾಬಾಚಾ ತ್ಯಾ ಸುಖಾಳ್ ಕುಟ್ಮಾಚೆರ್ ದುಃಖಾಚೆಂ ಮೊಡ್ ಆಡ್ ರಾವ್‌ಲ್ಲೆಂ. ಸದಾಂಚ್ಯೆ ಸವಯೆ ಪರ್ಮಾಣೆ

ಸಕಾಳಿಂ ಉಠೊನ್ ತೊಟಾ ಕುಸಿನ್ ಗೆಲ್ಲ್ಯಾ ಜೊನಾಬಾಕ್ ವೀಸ್ ಮಿನುಟಾಂ ಜಾಯ್ಜಾಯ್ ತರ್, ದೊಗಾಂ ಆಳಾಂನಿ ವಾವವ್ನ್ ಹಾಡ್ಚೆಂ ದಿಸ್ಲೆಂ ರೆಮಿಕ್. ತಾಣೆ ಆಳಾಂಚಿಂ ಭಿಯೆಲ್ಲಿಂ ತೊಂಡಾಂ ಪಳೆಲಿಂ. ತರ್‌ಯಿ ತಾಕಾ ಮಿಸ್ತೆರ್ ಸುಸ್ತಾಲೊನಾ.

"ಕಿತೆಂ ಜಾಲೆಂ ಆನಾಕ್?" ಆಳಾಂನಿ ಜೊನಾಬಾಕ್ ಸರ್ಶಿಲ್ಯಾ ಬಾಂಕಾಚೆರ್ ನಿದಾಯ್ತಾನಾ ರೆಮಿನ್ ಆಕಾಂತೊನ್ ಸವಾಲ್ ಕೆಲೆಂ. ಪುಣ್ ತಾಕಾ ಕೊಣಾ ಥಾವ್ನ್‌ಯಿ ಜವಾಬ್ ಮೆಳ್ಳಿನಾ.

"ದಾಸು. ಮೊಜಾ ಆನಾಕ್ ಕಿತೆಂ ಜಾಲೆಂ? ಉಲಯ್...." ಚಿಡೊನ್ ಯೆಂವ್ಚ್ಯಾ ರಾಗಾನ್, ದಾಸುಚೆಂ ಉಜ್ವೆಂ ಭುಜ್ ಆಪ್ಲ್ಯಾ ದಾವ್ಯಾ ಹಾತಾನ್ ಜೋರಾನ್ ಹಾಲವ್ನ್ ವಿಚಾರ್ತಾನಾ. ದಾಸು ಕಾಲುಬುಲೊ ಜಾಲೊ. ತೊ ಭಿಯಾನ್ ಗಾಗೆಲೊ.

"ಬಾಬ್.... ಬಾಬ್ ತೊಟಾಂತ್ ಭೊಂವ್ತಾನಾ.... ಆಮ್ಕಾಂ ಏಕ್ ಖಿಳಂಚ್ ಆಯ್ಕಾಲಿ. ಆಮಿ ಘಂಯ್ ಪಚೊನ್ ಪಳೆತಾನಾ, ದಾವ್ಯಾ ಪಾಯಾ ಚೆರ್ ಹಾತ್ ತೆಂಕುನ್ ಬಾಬ್ ಬಸ್‌ಲ್ಲೊ. ಆಮಿ ಲಾಗಿಂ ಲಾಗಿಂ ಪಾವ್ತಾನಾ, ತೊ ಘಂಯಿಂಚ್ ಆಡ್ ಪರ್ತಾಲೊ ಆನಿ ಪಾಯಾಕ್ ಪಳೆತಾನಾ...." ದಾಸುಚಿಂ ಉಪ್ರಾಂತ್ಲಿಂ ಉತ್ರಾಂ ಆಯ್ಕೊಂಚೆ ಪಯ್ಲೆಂಚ್ ರೆಮಿನ್ ಆಪ್ಲ್ಯಾ ಬಾಪಾಯ್ಚೊ ದಾವೊ ಪಾಯ್ ತಪಾಸ್ಲೊ. ತ್ಯಾ ಪಾಯಾ ಮುಳಾಂತ್ಲ್ಯಾ ದೋನ್ ಲ್ಹಾನ್ ಬುರಾಕಾಂತ್ಲ್ಯಾನ್ ಬಾರೀಕ್ ರಗಾತ್ ಪಾಜಾರ್ತಾಲೆಂ.

ರೆಮಿಕ್ ಗಜಾಲ್ ಕಿತೆಂ ಮ್ಹುಳ್ಳಿ ಸುಸ್ತಾಲಿನಾ. ಹ್ಯಾಚ್ ವಗ್ತಾ ಜೊನಾ ಬಾಚಿ ಕೂಡ್ ನಿಧಾನ್ ನಿಳ್ಯಾ ರಂಗಾಕ್ ಬದಲ್ತಾಲಿ. ತಿತ್ಲ್ಯಾರ್ ದಾಸು ವೊಳಾೂ ರೆಮಿಚಾ ಕಾನಾ ಸರ್ಶಿನ್ ಪುಸ್ಪುಸ್ಲೊ. "ಬಾಬಾಚಾ ಪಾಯಾಕ್ ಕಾಳೊ ಸರೊಪ್ ಚಾಬ್ಲಾ...."

ಹೆಂ ಆಯ್ಕಾಲ್ಲೆಂಚ್ ರೆಮಿ ಏಕಾಚ್ಯಾಬರಾ ಉಡೊನ್ ಪಡ್ಲೊ. ಕಿತೆಂ ಕರ್ಚೆಂ ಮ್ಹುಳ್ಳೆಂ ಸಮ್ಜಾನಾಸ್ತಾಂ ತೊ ಘೊಡ್ಯಾ ಘಡಿಯಾಂಕ್ ಘುಸ್ಪಡ್ಲೊ. ಉಪ್ರಾಂತ್ ತಡವ್ ಕರಿನಾಸ್ತಾಂ ಆಪ್ಲ್ಯಾ ಆನಾಕ್ ಜೀಪಾಚೆರ್ ದವರ್ನ್ ತ್ಯಾಚ್ ದೊಗಾಂ ಆಳಾಂಕ್ ಘೆವ್ನ್ ತೊ ಆಸ್ಪತ್ರೆಕ್ ಧಾಂವ್ಲೊ.

ಘರ್ಚ್ಯಾ ಚಾಕ್ರಾಂಕ್ ವ ಮಿರಾಕ್ ಗಜಾಲ್ ಕಳ್ಚಿ, ಆದಿಂಚ್ ತಾಚೆಂ ಜೀಪ್ ಘರ್ಚ್ಯಾ ಆಂಗಣಾ ಥಾವ್ನ್ ಭೊಂವ್ ಪರ್ಸ್ನ್ ಪಾವ್ಲ್ಲೆಂ.

ಜೀಪಾಚ್ಯೆ ವೇಗಾಚ್ಯೆ ಥಲ್ವ್ಣೆಂತ್ ಜೊನಾಬಾನ್ ವ್ಹಾಳೊ ದೊಳೆ

ಉಘಡ್ಲೆ. ಪುಣ್ ತಾಚಾ ಅಂಗಾಂತ್ಲೆಂ ತ್ರಾಣ್ ಎದೊಳ್‌ಚ್ ಜಾಯಿತ್ತೆಂ ಹರ್ವಾಲ್ಲ್ಯಾನ್. ತೆ ದೊಳೆ ತಶೆಚ್ ಧಾಂಪ್ಲೆ.

ಫಕತ್ ವೀಸ್ ಮಿನುಟಾಂಚ್ಯೆ ಆಪ್ಧೆ ಭಿತರ್ ಜೀಪ್ ಆಸ್ಪತ್ರೆಚಾ ಪೊರ್ಟಿಕೊಂತ್ ಉಬೆಂ ಜಾಲೆಂ. ತಾಣೆಂ ವೆವೆಗಿಂ ಜೊನಾಬಾಕ್ ಭಿತರ್ ವ್ಹೆಲೊ. ದಾಕ್ತೆರ್‌ಯಿ ತಕ್ಷಣ್ ಹಾಜರ್ ಜಾಲೊ. ಸವೆಂಚ್ ಜೊನಾಬಾಚಿ ಪರೀಕ್ಷಾಯಿ ಅರಂಭ್ ಜಾಲಿ. ಫಕತ್ ಪಾಂಚ್ ಮಿನುಟಾಂ ಭಿತರ್ ಜೊನಾಬಾಚಾ ದಾವ್ಯಾ ಬಾವ್ಯಾಕ್ ಏಕ್ ಇಂಜೆಕ್ಷನ್ ತೊಪ್ಲೆಂ ದಾಕ್ತೆರಾನ್.

ಸುಮಾರ್ ಅರ್ಧ್ಯಾ ವೊರಾ ನಂತರ್ ಜೊನಾಬಾನ್ ವೊಳೂ ದೊಳೆ ಉಘಡ್ಲೆ. ತಾಚಿ ನದರ್ ನಿಧಾನಾಯೆನ್ ತೆವ್ಶಿನ್-ಹೆವ್ಶಿನ್ ಲೊಳ್ಳಿ. ನಿಮಾಣೆ ರೆಮಿಚೆರ್ ತಿ ಸ್ತಬ್ದ್ ಜಾಲಿ. ರೆಮಿಕ್ ಹಾಚೊ ಮತ್ಲಬ್ ಕಳ್ಳೊ. ತೊ ಆಪ್ಲ್ಯಾ ಬಾಪಾಯ್ ಸರ್ಶಿನ್ ಬಾಗಾಲೊ.

ಜೊನಾಬಾಚಾ ದೊಳ್ಯಾಂನಿ ಉದೆಲ್ಲಿಂ ತಿಂ ದುಃಖಾಂ ಪಳೆವ್ನ್ ರೆಮಿಚೆಯಿ ದೊಳೆ ಭಿಜ್ಲೆ. ದುಃಖಾನ್ ತಾಚೆ ವೋಂಠ್ ಕಾಂಪೊಂಕ್ ಲಾಗ್ಲೆ.

ಹ್ಯಾಚ್ ವಗ್ತಾ ಜೊನಾಬ್ ಹಳ್ವಾಯೆನ್ ಪಿಂಗೊರ್ನ್‌ಶೆಂ ಉಲಯ್ಲೊ: "ಪು....ತಾ ರೆ....ಮಿ ರೆಮಿ.... ಮೊರಾಕ್ ಪೊಗಾನ್ ಪಳೆ ಪುತಾ. ತಾ.... ತಾಚೆಂ ಜೀವನ್ ಸುಖಿ ಕರ್. ತಾಕಾ ಕೆದಿಂಕ್‌ಚ್ ದುಃಖಿಯ್ನಾಕಾ. ತಾಚಿ ಜತನ್ ಬರ್‍ಯಾನ್ ಘೆ. ಆನಿ ತುಂ...." ಉಪ್ರಾಂತ್ಲಿಂ ಉತ್ರಾಂ ಜೊನಾಬಾಚಾ ತೊಂಡಾ ಭಿತರ್‌ಚ್ ಜಿರ್ಲಿನಾ ರೆಮಿ ತಿಂ ಆಯ್ಕೊಂಕ್ ಸಕ್ಲೊನಾ.

ತಾಣೆ ಪಾಟಿಂ ಪಳೆಲೆಂ. ತಾಕಾ ದಾಕ್ತೆರ್ ದಿಸ್ಲೊನಾ. ತಕ್ಷಣ್ ತೊ ದಾಕ್ತೆರಾಕ್ ಸೊಧುನ್ ಧಾಂವ್ಲೊ. ದಾಕ್ತೆರ್ ಆಪ್ಲ್ಯಾ ಕೆಬಿನಾ ಭಿತರ್ ಬಸೊನ್ ಕಿತೆಂಗಿ ಚಿಂತ್ತಾಲೊ.

"ಡೊಕ್ಟರ್.... ಡೊಕ್ಟರ್...." ರೆಮಿಚೊ ಗದ್ಗದಿತ್ ತಾಳೊ ಆಯ್ಕೊನ್ ದಾಕ್ತೆರಾನ್ ಆಪ್ಲಿ ನದರ್ ವಯ್ರ್ ಉಬಾರ್ಲಿ. ರೆಮಿಚಾ ಪೊಲ್ಯಾರ್ ದೆಂವ್ಚಿಂ ದುಃಖಾಂ ಪಳೆವ್ನ್ ದಾಕ್ತೆರಾಚೆಂ ತೊಂಡ್ ಬಾವ್ಲೆಂ.

"ದಯಾ ಕರುನ್ ಮೊಜಾ ಆನಾಕ್ ಪಳೆ ಡೊಕ್ಟರ್...." ರೆಮಿ ಪರಾತ್ತಾನಾ, ದಾಕ್ತೆರ್ ನಾ-ಖುಶೆನ್ ಉಬೊ ಜಾಲೊ.

"ರೆಮಿ, ತುಜಾ ಆನಾಚ್ಯೆ ಕುಡಿಂತ್ ವೀಕ್ ಎದೊಳ್‌ಚ್ ಸಗ್ಳೆಂ ಚರೊನ್ ಜಾಲಾಂ.... ತಶೆಂ...."

"ನಾ.... ಡೊಕ್ಟರ್...." ರೆಮಿ ದುಃಖಾನ್ ಹುಳ್ಳುಳ್ಳೊ. "ಕಶೆಂಯಿ

ಕರುನ್ ಮೊಜಾ ಆನಾಕ್ ವಾಂಚಯ್. ತುಕಾ ಜಾಯ್ ತಿತ್ಲೆ ಪಯ್ಶೆ ಹಾಂವ್ ದಿತಾಂ."

"ಪಯ್ಶ್ಯಾಂಕ್ ತುಂ ಮಧೆಂ ಹಾಡಿನಾಕಾ ರೆಮಿ." ದಾಕ್ತೆರ್ ಮೊವಾಳ್ ತಾಳ್ಯಾನ್ ಉಲಯ್ಲೊ. "ತುಜಾ ಆನಾಚಿ ಬಚಾವಿ ಆತಾಂ ಪಯ್ಶ್ಯಾಂಚೆರ್ ಹೊಂದೊನ್ ನಾ.... ಬಗಾರ್ ದೆವಾಚೆರ್...."

"ತುಂ ಟ್ರಾಯ್ ಕರ್ ಡೊಕ್ಟರ್.... ದಯಾ ಕರುನ್ ಮೊಜಾ ಆನಾಕ್ ವಾಂಚಯ್. ತಾಚ್ಯೆ ಬಗಾರ್ ಆಮ್ಕಾಂ ಆನಿ ಕೊಣ್‌ಯಿ ಆಧಾರ್ ನಾ."

ದಾಕ್ತೆರಾನ್ ಏಕ್ ಘಡಿ ರೆಮಿಕ್‌ಚ್ ಪಳೆಲೆಂ. ತಾಚೆಂ ಕಾಳಿಜ್ ಆನಿ ಕ್‌ಯಿ ಮೊವಾಳ್ಳೆಂ. "ಜಾಯ್ತ್. ಹಾಂವ್ ತಾಂಕ್ತಾ ತಿತ್ಲೆಂ ಪ್ರಯತನ್ ಕರ್ತಾಂ." ಉಪ್ರಾಂತ್ ಚಿಕ್ಕೆ ತಡವಾನ್ ದಾಕ್ತೆರ್ ವಚೊಂಕ್ ಘುಂವ್ಲೊ.

"ಆನಾ.... ಆನಾ...." ಬಾಪಾಯ್ಚಿ ಕೂಡ್ ಹಾಲವ್ನ್ ರೆಮಿ ಭುಗ್ರ್ಯಾ ಪರಿಂ ಆಪ್ಲ್ಯಾ ಬಾಪಾಯ್ಕ್ ಜಾಗಂವ್ಕ್ ಲಾಗ್ಲೊ.

"ತುಂ ಚಿಕ್ಕೆ ಪಾಟಿಂ ರಾವ್ ರೆಮಿ" ದಾಕ್ತೆರಾನ್ ರೆಮಿಕ್ ಸಮ್ಜಾಯ್ಲೆಂ. ಉಪ್ರಾಂತ್ ಪರತ್ ಜೊನಾಬಾಚಿ ಪರೀಕ್ಷಾ ಸೂಕ್ಷ್ಮಾಯೆನ್ ಕರುನ್ ದಾಕ್ತೆರ್ ತಸೊಚ್ ಪಾಟಿಂ ಘುಂವ್ಲೊ.

"ಕಿತೆಂ ಜಾಯ್ ಡೊಕ್ಟರ್?"

"ಹಾಂವ್ ಅಸಹಾಯಕ್ ಜಾಲಾಂ ರೆಮಿ. ವೇಳ್ ಉತ್ರಾಲಾ"— ರೆಮಿಚೆರ್ ಏಕ್ ದುಃಖಾಚಿ ನದರ್ ಖಂಚವ್ನ್, ದಾಕ್ತೆರ್ ಶೀದಾ ಆಪ್ಲ್ಯಾ ಕೆಬಿನಾ ಕುಸಿನ್ ಕದವಾಂ ಕಾಡಿಲಾಗ್ಲೊ.

"ಆನಾ...." ಇತ್ಲೆಂ ಆಯ್ಕ್ಯಾಲ್ಲೆಂಚ್ ರೆಮಿ ಆಪ್ಲ್ಯಾ ಬಾಪಾಯ್ಚ್ಯಾ ಕುಡಿರ್ ಗಳ್ಯೊಚ್. "ತುಂವೆಂಯಿ ಆಮ್ಕಾಂ ಸಾಂಡ್ಲೆಂಯ್? ಮಾಂಯ್ಚಿ ವಾಟ್ ಧರುನ್ ತುಂಯಿ ಆಮ್ಕಾಂ ಅನಾಥ್ ಕರ್ತಾಯ್‌ಗಿ ಆನಾ?" ಬಾಪಾಚೆಂ ಮುಸ್ಕಾರ್ ಮೊಗಾನ್ ಹಾತಿಂ ಧರುನ್ ತೊ ರುಧಾನ್ ಕರ್ತಾನಾ ಸರ್ಶಿನ್ ಆಸ್‌ಲ್ಲ್ಯಾಂಚೆಯಿ ದೊಳೆ ಭಿಜ್ಲೆ.

ತಿತ್ಲ್ಯಾರ್ ಜೊನಾಬಾಚೆ ದೊಳೆ ಅರ್ಧೆಕುರೆ ಉಗ್ತೆ ಜಾಲೆ. ರೆಮಿನ್ ತೆ ಕಾಂಪ್ಚೆ ದೊಳೆ ಹಾತಾಂನಿ ಪುಸ್ಲೆ. ಜೊನಾಬಾನ್ ತೊಂಡ್ ಉಘಡ್ಲೆಂ. ತೊ ಉಲಂವ್ಕ್ ಜಾಯಿತ್ತೊ ಪೆಚಾಡ್ಲೊ ತರ್‌ಯಿ. ತಾಚಿ ಜೀಬ್ ಆವಾಜ್ ಉತಂವ್ಕ್ ಸಕ್ಲಿನಾ. ತಾಚೆ ಪ್ರೊಂತ್ ಮಾತ್ರ್ ಮಾತ್ಸೆ ಕಾಂಪ್ಲೆ.

ದೊಳ್ಯಾಂತ್ಲಿಂ ಜೀವ್ ನಾಸ್‌ಲ್ಲಿಂ ದುಃಖಾಂ ಕಸಲಿಚ್ ಬಂಧಡ್ ನಾಸ್ತಾಂ

ತಾಚಾ ಪೊಲ್ಯಾಂಚೆರ್ ಚೆರ್ತಾನಾ, ರೆಮಿಚಿಂಯೀ ದುಃಖಾಂ ತಾಚ್ಯೆ ಸಂಗಿಂ ಭರ್ಸಾಲಿಂ. ದೊಗ್ಯೀ ಉಲಯ್ಲೆ ನಾಂತ್. ಬಗಾರ್ ಮೌನ್ ರೋಧ ನಾಂತ್ ಮುಗ್ಣ್ ಜಾಲ್ಲೆ. ತಾಂಕಾಂ ಹೆವ್ಯಿಲಿ ಪರ್ವಾಚ್ ನಾಸ್ಲ್ಲಿ.

ಜೊನಾಬಾಚೊ ಉಜ್ವೊ ಹಾತ್ ವೊಳೂ ರೆಮಿಚಾ ದಾವ್ಯಾ ಪೊಲ್ಯಾರ್ ಚೆರೊಂಕ್ ಲಾಗ್ಲೊ ಆನಿ ತಸೊಚ್ ಮಾತ್ಯಾ ವಯ್ರ್ ಚಡ್ತಾನಾ ತಾಚೆ ವೋಂಠ್ ದುಖಿಂತ್ ತರ್ಯೀ ಕೃತಕ್ ಹಾಸೊ ದಾಕಂವ್ಚ್ಯಾ ಖಾತಿರ್ ವೊಳಾಲೆ. ಹ್ಯಾ ಪ್ರಯತ್ನಾಂತ್ ತೊ ಸಲ್ವ್ತಾನಾ, ದಾಂತಾಂ ಮಧೆಂ ವೋಂಠ್ ಚಿಡ್ಕಾವ್ನ್ ತೊ ಆವಾಜಾವಿಣೆ ರಡ್ಲೊ.

ರೆಮಿಚಾ ಉಜ್ವ್ಯಾ ಹಾತಾನ್ ಪರತ್ ಜೊನಾಬಾಚಾ ಪೊಲ್ಯಾಂ ವಯ್ಲಿಂ ದುಃಖಾಂ ಪುಸ್ತಾನಾ. ಬಾಪುಯ್-ಪುತಾಂಚೊ ಹೊ ಮೊಗಾಚೊ ಆದೇವ್ಸ್ ಪಳೆಂವ್ಕ್ ಸರ್ಶಿಲ್ಯಾಂಕ್ ತಾಂಕ್ಲೆಂನಾ. ತಾಣಿಂ ತಾಂಚಿಂ ಮುಸ್ಕಾರಾಂ ಹಾತಾಂನಿ ಲಿಪಯ್ಲಿಂ.

ನಿಮಾಣ್ಯೆ ಪಾವ್ಟಿಂ ಜೊನಾಬ್ ಉಲಂವ್ಕ್ ಪೆಚಾಡ್ಲೊ ತರ್ಯೀ, ತೊ ಜಯ್ತೆವಂತ್ ಜಾಲೊನಾ. ಹ್ಯಾ ವಗ್ತಾ ಆಪ್ಲೆಂ ಸರ್ವ್ ತ್ರಾಣ್ ಎಕ್ಟಾವ್ನ್ ತಾಣೆ ಉಠೊಂಕ್ ಪ್ರಯತನ್ ಕೆಲೆಂ. ತೊ ಆಪ್ಣಾಕ್ ವೆಗ್ಳ್ಯಾಚಾರಾಚೆ ಉಮೆ ದೀಂವ್ಕ್ ಆಶೆತಾ ಮ್ಹಣ್ ಸಮ್ಜಾತಚ್, ರೆಮಿಂಚ್ ಆಪ್ಲ್ಯಾ ಬಾಪಾಚಾ ತೊಂಡಾ ಸರ್ಶಿನ್ ಬಾಗಾಲೊ. ಪುಣ್ ಉಮ್ಯಾಕ್ ಉಬಾರ್ಲ್ಲಿ ಜೊನಾ ಬಾಚಿ ತಕ್ಲಿ ಎಕಾಚ್ಫುರಾ ಉಶ್ಯಾಕ್ ಆಪ್ಟೊನ್ ದಾವ್ಯಾಕ್ ಲಕ್ತಾನಾ, ರೆಮಿನ್ ಜೋರಾನ್ ಭಯಾನಕ್ ಖಿಳಂಚ್ ಮಾರ್ಲಿ.

“ಆನಾ.... ನಿಮಾಣೆ ತರ್ಯೀ ತುಂಮೆಂ ಆಮ್ಕಾಂ ಸಾಂಡ್ಲೆಂಯ್ ? ” ರೆಮಿಚೆಂ ಹೆಂ ರುಧಾನ್ ಆಖೇರ್ ಜಾಯ್ಜಾಯ್ ತರ್ ಮೀರಾ ಆನಿ ಪುಲ್ಲು ಲೊರೆಸಾಬಾ ಸಾಂಗಾತಾ ಥಂಯ್ಸರ್ ಹಾಜರ್ ಜಾಲಿಂ.

ಪ್ರಸ್ತುತ್ ಪರಿಸ್ಥಿತಿ ಸಮ್ಜೊನ್ ಘೆಂವ್ಕ್ ಮೀರಾಕ್ ಚಡಿತ್ ವೇಳ್ ಲಾಗ್ಲೊನಾ. ತೆಂಯೀ ಬಾಪಾಯ್ಚ್ಯಾ ಮೃತ್ ಕುಡಿರ್ ಪಡೊನ್ ಜೋರಾನ್ ರುಧಾನ್ ಕರ್ತಾನಾ ರೆಮಿನ್ ತಾಕಾ ಆಪ್ಲ್ಯಾ ರಡ್ಣ್ಯಾ ಮಧೆಂಯೀ ಭುಜಂವ್ಕ್ ಪ್ರಯತನ್ ಕೆಲೆಂ. ತರ್ಯೀ ತಾಚಾಚ್ ರಡ್ಣ್ಯಾನ್ ತಾಕಾ ಸಲ್ವಯ್ಲೆಂ. ಮೀರಾಚಾ ರಡ್ಣ್ಯಾಕ್ ತಾಣೆಂಯೀ ಸಾಂಗಾತ್ ದಿತಾನಾ, ಥಂಯ್ಸರ್ ಸಗ್ಳ್ಯಾನ್ ರುಧಾನಾಚೊ ತಾಳೊಚ್ ಆಯ್ಕಾಲೊ.

ಆಪ್ಲ್ಯಾ ಬಾಪಾಯ್ಕ್ ಸಾಸ್ಣಾಕ್ ಆದೇವ್ಸ್ ಮಾಗೊನ್ ಮಾತಿ

ಯೆಂತ್ ಲಿಪಂವ್ಚ್ಯಾ ವಗ್ತಾ ತಡ್ಪುಂಕ್ ತಾಂಕಾನಾಸ್ತಾಂ ರೆಮಿ ಆನಿ ಮಿರಾ ಖೊಬ್ ರಡ್‌ಲ್ಲಿಂ.

ತ್ಯಾ ಉಪ್ರಾಂತ್....

ಭಾಯ್ಲ್ಯಾ ಸಾಯ್ಕಲ್ ಮೋಟರ್ ರಾವ್‌ಲ್ಲ್ಯೊ ಆವಾಜ್ ಆಯ್ಕ್ಯಾತಾನಾ ರೆಮಿ ಏಕಾಚ್ಯಾ ಚಿಂತ್ನಾಂ ಭ್ರಮಿಂದೆ ಥಾವ್ನ್ ಜಾಗೊ ಜಾಲೊ.

** ** **

"ಹಲೊ! ರೆಮಿ.... ಬಸೊನ್ ಕಿತೆಂ ಚಿಂತ್ತಾಯ್?" ಭಾಯ್ಲ್ಯಾ ಥಾವ್ನ್ ಭಿತರ್ ಸರ್ತಾ ಜೊನಾನ್ ವಿಚಾರ್ಲೆಂ.

"ಹಲ್ಲೊ ಜೊನ್"—ಮ್ಹಣೊನ್ ರೆಮಿನ್ ತಾಚಾ ಸವಾಲಾಕ್ ಜವಾಬ್ ದಿಂವ್ಚ್ಯಾ ಬದ್ಲಾಕ್ ಸ್ವಾಗತ್ ಕರುನ್. ವೆಗಿಂ ಬೊಲ್ಸಾಂತ್ಲೊ ತುವಾಲೊ ಕಾಡುನ್. ಆಪ್ಲ್ಯಾ ತೊಂಡಾಚೆರ್ ಚೆರಯ್ಲೊ.

"ರೆಮಿ, ತುಂ ರಡ್ತಾಯ್ ಕಿತೆಂ!?" ದುಭಾವಾನ್ ರೆಮಿಚೆಂ ಮುಖ ಮಳ್ ಪಳೆಲೆಂ ಜೊನಾನ್.

ರೆಮಿ ಉಲಯ್ಲೊನಾ, ಬಗಾರ್ ಆಪ್ಲೊ ಘುಟ್ ಲಿಪಂವ್ಚೆ ಖಾತಿರ್ ಕೃತಕ್ ಹಾಸೊ ಹಾಸ್ಲೊ ತೊ.

"ಆದ್ಲ್ಯಾ ಘಡಿತಾನ್ ತುಕಾ ದುಃಖಿಯ್ಲೆಂ ಮ್ಹಣ್ ದಿಸ್ತಾ?"— ರೆಮಿ ಥಾವ್ನ್ ಆಪ್ಲ್ಯಾ ಸವಾಲಾಕ್ ಜವಾಬ್ ಮೆಳೊಂಕ್ ನಾಸ್‌ಲ್ಲ್ಯಾನ್ ಜೊನಾನ್‌ಂಚ್ ಜವಾಬ್ ಉಚಾರ್ಲಿ. ರೆಮಿನ್ ಆಪ್ಲಿ ಹಾತಾ ವಯ್ಲಿ ನಿಗಾ ಜೊನಾಚೆರ್ ಬದ್ಲಿಲಿ. ಸವೆಂಚ್ ಜೊನಾಚೆ ಹಾತ್ ಆಪ್ಲ್ಯಾಂತ್ ಘೆವ್ನ್ ಮೊಗಾನ್ ಚಿಡ್ಡಿಲೆ.

"ಕಿತೆಂ ಉಬೊಚ್ ಜೊನ್? ಬಸ್.... ಬಸ್."

"ಹಾಂ ಬಸ್ತಾಂ...." ಜೊನ್ ರೆಮಿಕ್ ಫುಡ್ ಕರುನ್ ಕದೆಲಾರ್ ಬಸ್ಲೊ. "ತುಜಿ ಪಿ ಕಸಲಿ ಅವಸ್ಥಾ ಸಾಯ್ಬಾ?" ಆಪ್ಲ್ಯಾ ತಾಳ್ಯಾಂತ್ ಕಸಲಿಚ್ ಬದ್ಲಾವಣ್ ಕರಿನಾಸ್ತಾಂ ತಾಣೆ ವಿಚಾರ್ತಾನಾ. ಗರ್ಜೆವಿಣೆ ರೆಮಿನ್ ಹಾಸಾ ಜಾಯ್ ಪಡ್ಲೆಂ. ಲೆಕಿನ್ ತೊ ಉಲಯ್ಲೊನಾ.

"ಮಿರಾ ಖಂಯ್?" ಪರತ್ ಜೊನಾನ್‌ಂಚ್ ವಿಚಾರ್ಲೆಂ.

"ತಾಚೊ ಸ್ಟೇಶೊನ್‌ಂಚ್ ಜಾಂವ್ಕ್ ನಾ...."

"ಆಜೂನ್?" ಆಶ್ಚೆರ್ಯ್ ಮಿಶ್ರಿತ್ ತಾಳ್ಯಾನ್ ವಿಚಾರುನ್ ಏಕ್ಯೆ

ಘಡಿಯೆನ್ ತೊಪ್ ಗರ್ಜಿವಿಣೆ ಜೋರಾನ್ ಹಾಸ್ಲೊ. "ಚಲಿ ನಹಿಂವೆ? ಮೆಕಪ್ ಕರುಂಕ್ ಕಿತ್ಲೊ ವೇಳ್ ಆಸ್ಲ್ಯಾರ್‌ಯಿ ಪಾವಾನಾ...."

ಆತಾಂಯಿ ರೆಮಿ ಉಲಯ್ಲೊನಾ. ಪುಣ್ ತೋಂಡಾ ವಯ್ಲೊ ತೊ ಮಧುರ್ ಹಾಸೊಯಿ ತಾಣೆ ಜಿರಯ್ಲೊನಾ.

"ರೆಮಿ"—ಆಪ್ಲ್ಯಾ ಹಾತ್-ಘಡಿಯಾಳಾಚೆರ್ ನದರ್ ಖಂಚಯ್ತ್ ಜೊನ್ ಉಲಯ್ಲೊ. "ವೇಳ್ ಆನಿಕ್‌ಯಿ ಥೊಡೊಸೊ ಆಸಾ. ಇತ್ಲೆ ವೆಗಿಂ ಕಿತ್ಯಾಕ್ ಭಾಯ್ರ್ ಸರ್ಚೆಂ?" ಹ್ಯಾ ಸವಾಲಾಚಿ ಜವಾಬ್ ತಾಕಾ ಖುದ್ಧ್ ಕಳಿತ್ ಆಸ್ಲ್ಲಿ ತರ್‌ಯಿ. ಅಸಲ್ಯಾ ಸಂಭಾಷಣಾ ಮಾರಿಫತ್ ವೇಳ್ ಪಾಶಾರ್ ಕರುಂಕ್ ತಾಣೆ ಚಿಂತ್ಲೆಂ.

"ಪ್ಲಿಯಸ್ ಜೊನ್...." ರೆಮಿಚಾ ತಾಳ್ಯಾಂತ್ ಆತಾಂ ಜೀವ್ ನಾಸ್‌ಲ್ಲೊ. "ವೆಗಿಂ ಗೆಲ್ಯಾರ್ ಬಸ್ಸಾರ್ ಬಸೊಂಕ್ ಬಸ್ಕಾ ಮೆಳ್ತಾ. ನಾ ತರ್ ಕೊಡಿಯಾಳ್ ಪಚೊಸ್ ಪಾವ್ತಾ ಪರೇಗ್ ಜೀವ್ ಏಕಾ ಲೆಖಾಕ್ ಜಾತಾ...."

"ಹುಂ.... ತೆಂಯಿ ಪ್ಲಿಯಸ್."

"ಮ್ಹಾಕಾ ಆಜ್‌ಚ್ ಬೆಂಗ್ಳುರ್ ವಚೊಂಕ್ ಆಸ್‌ಲ್ಲ್ಯಾನ್, ಮಿರಾನ್ ಬಸ್ಸಾರ್ ವಚಾಜಾಯಸ್ ಪಡ್ಲೆಂ.... ನಹಿಂ ತರ್...."

"ಪ್ಲಿಯಸ್.... ನಹಿಂ ತರ್ ಜೀಪಾರ್ ಪಾವಯ್ತ್ ಆಸ್‌ಲ್ಲೆಂ." ಪ್ಲಿಯಸ್ ಪ್ರ್ಯಣ್ಶಾಚ್ಯಾ ಜಿನ್ನಾರ್ ರೆಮಿನ್ ಆಪ್ಲಿ ತಕ್ಲಿ ಹಾಲಯ್ಲಿ.

"ಮಿರಾಚೆಂ ಗ್ರ್ಯಾಜುಯೇಶನ್ ಸಂಪ್ತಾನಾ ಪಾಂಚ್ ವರ್ಸಾಂ ಥಾಂವ್ತಾತ್. ಆನಿ...." ಆಪ್ಲಿ ವಾಚ್ಯಾ ರೊಕುನ್, ನದರ್ ರೆಮಿಕ್ ಜೊಕುನ್ ಜೊನ್ ರಾವ್ತಾನಾ, ರೆಮಿನ್‌ಯಿ ಜೊನಾಕ್‌ಚ್ ಪಳೆಲೆಂ.

"ತುಜಾ ಮಾತ್ಯಾ ವಯ್ಲೆಂ ವೊಜೆಂ ಆನಿಕ್‌ಯಿ ಜಡ್ ಜಾತೆಲೆಂ." ಭವಿಷ್ಯಾ ವಿಶಿಂ ಉಲಂವ್ಚ್ಯಾ ತಾಣೆ ರೆಮಿಚಿಂಯಿ ಚಿಂತ್ನಾಂ ಏಕಾ ಮಾರ್ಮಿಕ್ ಹಾಸ್ಯಾನ್ ತ್ಯೆಚ್ ಕುಸಿನ್ ಥಾಂವ್ಡಾಯ್ಲಿಂ.

"ಪ್ಲಿಯಸ್ ಜೊನ್...." ಆಪ್ಲ್ಯಾ ತಾಳ್ಯಾಂತ್ ಥೊಡೆಂ ಖಂತಿಚೆಂ ಆಸಿ ಜವಾಬ್ದಾರೆಚೆಂ ವಜಾನ್ ದವರುನ್ ಉಲಯ್ಲೊ ರೆಮಿ.

"ಆವಯ್-ಬಾಪಯ್ ನಾಸ್‌ಲ್ಲ್ಯೆ ಭೆಯ್ಣಿಕ್ ಕಾಜಾರಾ ಆದಿಂ ಆಪ್ಲೊ ಭಾವ್‌ಚ್ ಸಂಸಾರಾಂತ್ಲೊ ದೇವ್." ಉಲಯ್ತಾಂ ಉಲಯ್ತಾಂ ರೆಮಿಚಾ ಮುಖಮಳಾ ವಯ್ಲಿ ಬದ್ಲಾವಣ್ ಜೊನ್ ವಾಚ್ತಾಲೊ.

"ಆಪ್ಲ್ಯೆ ಭೆಯ್ಣಿಚೆಂ ಜೀವನ್ ಬರೆಂ ಸುಖಾಳ್ ಜಾಂವ್ಚೆ

ಖಾತಿರ್ ಕಸಲೊಯಿೊ ತ್ಯಾಗ್ ಕರ್ಚೆಂ ಜಾವ್ನಾಸಾ ಭಾವಾಚೆಂ ಪಯ್ಲೆಂ ಕರ್ತವ್ಯ್. ನಹಿಂಗಿ ರೆಮಿ ? "

"ನಿಜಾಯ್ಕಿ ತುಜೆಂ ಉತ್ರಾಂ ಖರೋಖರ್ ಸತ್ ಜಾವ್ನಾಸಾತ್ ಜೊನ್." ಆಪ್ಲ್ಯಾ ಮಿತ್ರಾಚಿ ಪಾಟ್ ಹಳ್ವಾಯೆನ್ ಥಾಪ್ಡುನ್ ಶಾಭಾಸ್ಕಿ ಉಚಾರ್ಲಿ ರೆಮಿನ್.

"ತುಂ ಬರೊ ಹುಶಾರ್ ಆಸಾಯ್."

"ಪುಣ್ ತುಂವೆಂ ಚಿಂತ್‌ಲ್ಲ್ಯಾ ತಿತ್ಲೊ ನಹಿಂ...." ಜೊನಾಚಾ ಹ್ಯಾ ಉತ್ರಾಂನಿ ರೆಮಿಚ್ಯೆ ಜಿಬೆಕ್ ಖಾಡುಂ ಘಾಲೆಂ.

"ಚಲ್ಯಾಂ ದಾಟ್ಟು..." ಮ್ಹಣೊನ್ ಮಿೊರಾ ಸಾಲಾಂತ್ ಹಾಜರ್ ಜಾಲೆಂ.

ಮಿೊರಾಕ್ ಪಳೆಲ್ಲೆಂಚ್ ಜೊನಾಚೆಂ ತೊಂಡ್ ಉಗ್ತೆಂಚ್ ಉರ್ಲೆಂ. ದೊಳೆ ಆನಿಕ್‌ಯಿೊ ರುಂದಾತಾನಾ. ವೊಂತಾಂ ವಯ್ಲಿ ಶೆಳ್ ಫುಡಿಯೆನ್ ಸುಕ್ಲಿ.

"ಮಿೊರಾ.... ತುಂ....?" ಆಪ್ಲಿಂ ಭಗ್ಲಾಂ ಲಿಪಂವ್ಕ್ ಸಕಾನಾಸ್ತಾಂ ತೊ ಜೀವ್ ನಾಸ್‌ಲ್ಲ್ಯಾ ಶಾಳ್ಯಾನ್ ಉದ್ಗಾರ್ಲೊ. ಸಮಂಚ್, ಸವ್ಕಾಸಾಯೆನ್ ತಾಣೆ ಆಪ್ಲಿ ಜೀಬ್ ಸುಕ್ಯಾ ವೊಂತಾಂಚೆರ್ ಲೊಳಯ್ಲಿ. ಹಾಚೊ ಹೊ ಜಿನೊಸ್ ಪಳೆಲ್ಲ್ಯಾ ಮಿೊರಾಚಿ ನದರ್ ಸಿಥಾನ್ ಕ್ಷೀಣ್ ಜಾಲಿ. ತ್ಯಾಚ್ ವಗ್ತಾ ಜೊನ್ ರೆಮಿಚೆಂ ದಾವೆಂ ಭುಜ್ ಆಧಾರಾಕ್ ಘೆವ್ನ್ ಹಳ್ವಾಯೆನ್, ಮಿೊರಾಕ್‌ಚ್ ಪಳೆವ್ನ್ ಉಬೊ ಜಾಲೊ.

"ಆಜ್ ಪಳೆ ರೆಮಿ. ತುಜ್ಯೆ ಭಯ್ಣಿಕ್...." ದೋನ್ ಪಾವ್ಲಿಂ ಮಿಟೆಯೊ ಮಾರ್ಲ್ಯೊ ತಾಣೆ. "ಛೆ! ಮ್ಹಾಕಾ ತಾಚಿ ಪಿ ಸೊಭಾಯ್ ವರ್ಣುಂಕ್ ಉತ್ರಾಂಚ್ ಮೆಳಾನಾಂತ್. ಸಾಪ್ ಅಪ್ಸರಾಚ್...."

"ಚಲ್ಯಾಂ ದಾಟ್ಟು.... ವೇಳ್ ಜಾಲೊ...." ಮಿೊರಾನ್ ಆಪ್ಲ್ಯಾ ಭಾವಾಕ್ ಜಾಗಯ್ಲ್ಯಾನಾ, ತೆ ತಯಾರ್ ಜಾಲೆ.

"ಚಲ್ಯಾಂಗಿ ಜೊನ್?" ರೆಮಿ ಉಲಯ್ಲೊ.

"ಹಾಂವ್ ತಯಾರ್. ಪುಣ್ ತುಜೆಂ ಹಂ ಸವಾಲ್ ಮಿೊರಾಕ್ ಸಹಜ್‌ಲ್ಲೆಂ." ಮಿೊರಾ ವಯ್ಲಿ ಆಪ್ಲಿ ಆಬ್ಯಾಯೆಚಿ ನದರ್ ಆಜೂನ್ ಹಾಲಯ್ನಾಸ್ತಾಂ ಜೊನ್ ಉದ್ಗಾರ್ಲೊ. ಜೊನಾಚ್ಯೆ ಹ್ಯೆ ನದ್ರೆಚೊ ಮತ್ಲಬ್ ಸಮ್ಜೊನ್ ಘೆಂವ್ಕ್ ಮಾತ್ರ್ ಮಿೊರಾ ಸಕ್ಲೆಂನಾ. ತಾಕಾ ತಾಚಿ ಗರ್ಜ್‌ಯಿೊ

ನಾಸ್ಲ್ಲಿ. ತಿತ್ಲ್ಯಾರ್ ಲೊರ್ಸಾಬ್ ಆನಿ ಪುಲ್ಲು ವಿೊರಾಚೆಂ ಟ್ರಂಕ್, ಬೆಡ್ಡಿಂಗ್ ಘೆವ್ನ್ ಸೊಪ್ಯಾರ್ ಹಾಜರ್ ಜಾಲಿಂ.

"ಪಳೆಯಾಂ ವಿೊರಾ, ತುಜಾ ಹಾತಾಂತ್ಲಿ ಸೂಟ್‌ಕೇಜ್ ವೊಜೆಲಾಗಿಂ ದಿ." ಹಾತ್ ವೊಡ್ಡಾಯ್ಲೊ ಜೊನಾನ್.

"ನಾಕಾ...." ವಿೊರಾನ್ ನಿರಾಕರ್ನ್ಸಂಚೆ ಆದಿಂಚ್ ತಾಚಾ ಹಾತಾ ಥಾವ್ನ್ ಸೂಟ್‌ಕೇಜ್ ಜೊನಾನ್ ಆಪ್ಣಾವ್ನ್ ಜಾಲ್ಲಿ.

"ಹಾಂವ್ ಜಿಕ್ಲೊಂ, ವಿೊರಾ" ಆಪ್ಣಾಕ್ ಜಯ್ತ್ ಲಾಭ್ಲೆಂ ಮ್ಹಳ್ಯಾ ಸಂತೊಸಾನ್ ತೊ ಕಿಡ್ಕಿಡೊನ್ ಹಾಸ್ಲೊ. ವಿೊರಾಕ್ ಮಾತ್ರ್ ಜೊನಾಚಾ ಹ್ಯಾ ವರ್ತನಾನ್ ಚಿಕ್ಕೆ ರಾಗ್ ಆಯ್ಲೊ. ಪುಣ್ ಭಾವಾಕ್ ಕಳೊಂಕ್ ನಜೊ ಮ್ಹಳ್ಯಾ ಇರಾದ್ಯಾನ್ ತಾಣೆ ತುವಾಲ್ಯಾನ್ ಮುಸ್ಕಾರ್ ಪುಸ್ಲೆಂ.

ಪುಣ್ ಕಸಲೆಂಚ್ ವಿಶೇಸ್ ಘಡೊಂಕ್ ನಾಸ್ಲ್ಲ್ಯೆಬರಿ ಜೊನ್ ದಾರಾ ಪರ್ಯಾಂತ್ ಪಾವ್ಲೊ. ರೆಮಿನ್ ಆನಿ ಲೊರ್ಸಾಬಾನ್ ತಾಚೊ ಪಾಟ್ಲಾವ್ ಕೆಲೊ. ತಾಂಚಿ ಪಾಟ್ ಧರ್ಚೆ ಖಾತಿರ್ ವಿೊರಾನ್ ಆವ್ಸೊರಾನ್ ವ್ಹಡ್ ಮೆಟ್ ಕಾಡ್ಲೆಂ.

ತಿತ್ಲ್ಯಾರ್ ತಾಚಾ ಆಂಗಾಕ್ ಅಂದ್ರಾಲ್ಲ್ಯಾ ತ್ಯಾ ಕಾಪ್ಡಾನ್ ತಾಕಾ ಧರ್ಣಿಕ್ ಶೆವ್ಡಾವ್ನ್ ಜಾಲ್ಲೆಂ. ತಕ್ಷಣ್ ಸರ್ಶಿನ್ ಉಬೆಂ ಆಸ್ಲ್ಲ್ಯಾ ಪುಲ್ಲುನ್ ತಾಕಾ ಉಕಲ್ಲೆಂ. ವಿೊರಾಚಿ ಹಿ ಅವಸ್ಥಾ ಪಳೆವ್ನ್ ದಾರಾಲಾಗಿಂ ರಾವೊನ್ ಜೊನ್ ಪೊಟಾಕ್ ಹಾತ್ ಧರುನ್ ಜೋರಾನ್ ಹಾಸ್ತಾನಾ ವಿೊರಾ ಸಗ್ಳೆಂಚ್ ಚಿಡ್ಲೆಂ.

ರಾಗಾಚಾ ಭರಾನ್ ತಾಚಿ ಸಗ್ಳಿ ದೂಖ್ ತೆಂ ವಿಸರ್ಲೆಂ. ರಾಗಾನ್ ವೊಂಠ್ ದಾಂತಾಂ ಮಧೆಂ ಅಡ್ಕಾವ್ನ್ ಮುಖಾರ್ ಚಮ್ಕಾಲೆಂ. ಪುಣ್ ಜೊನಾಚೊ 'ತೊ' ಹಾಸೊ ಆಜೂನ್ ಜಿರೊಂಕ್ ನಾಸ್ಲ್ಲೊ ಪಳೆವ್ನ್ ವಿೊರಾಕ್ ಕಿತೆಂ ಕರ್ಚೆಂ ಮ್ಹಳ್ಳೆಂ ಸುಸ್ತಾಲೆಂನಾ.

"ಸೊರ್ರಿ ವಿೊರಾ.... ದುಃಖ್ ಉಚಾರ್ಚ್ಯಾ ಬದ್ಲಾಕ್ ಹಾಂವ್ ಹಾಸ್ಲೊಂ, ನಿರ್ವೊಗ್ ನಾಸ್ತಾಂ." ವಿೊರಾಚಾ ಪಾಟ್ಲ್ಯಾನ್ ಚೆಲೊನ್ ಯೆತಾನಾ ಜೊನ್ ವೊಳೂ ಪಿಂಗ್ರಾಲೊ. ವಿೊರಾನ್ ಕಸಲಿಚ್ ಜವಾಬ್ ದೀನಾಸ್ಲ್ಲ್ಯಾನ್ ರೆಮಿ ಉಲಯ್ಲೊ, "ತೆಂ ತುಂ ವಿಸರ್ ಜೊನ್. ಜಿಣಿಯೆಂತ್ ಸಂತೊಸ್ ಪಾವೊಂಕ್ ಮೆಳ್ಚೆ ಅವ್ಕಾಸ್ ಥೊಡೆಚ್. ತಾಂತ್ಲೊ ಏಕ್ ಅವ್ಕಾಸ್ ಆಯೊ ಮ್ಹಣ್ ಆಮಿ ಚಿಂತ್ಯಾಂ."

ಮೀರಾ ಫುಡೆಂ ವಚೊನ್ ಜೀಪಾಚ್ಯೆ ಮುಖ್ಲ್ಯೆ ಸಿಟಿರ್ ಬಸ್ಲೆಂ. ತಾಚ್ಯೊ ವಸ್ತ್ರ ಲೊಸರ್ಾಬಾನ್ ಆನಿ ಫುಲ್ಲ್ಲಾನ್ ಜೀಪಾರ್ ದವರ್ತಾಚ್ ರೆಮಿ ಚಾಲಕಾಚ್ಯೆ ಸಿಟಿರ್ ಬಸೊಂಕ್ ಆಯ್ಲೊ ಜಾತಾನಾ "ತುಜಿ ಹರ್ಕತ್ ನಾ ತರ್, ಬಸ್ಸ್ ಸ್ಟೆಂಡಾ ಪಯರ್ಾಂತ್ ಮೀರಾಕ್ ಪಾಪಂಚ್ಚೆಂ ಕಾಮ್ ಹಾಂವ್ ಕರ್ತಾಂ" ರೆಮಿಚಿ ಸಮ್ಮತಿ ನಾಸ್ತಾಂನಾಂಚ್ ಜೊನ್ ಚಾಲಕಾಚ್ಯೆ ಸಿಟಿರ್ ಬಸ್ಲೊ. ರೆಮಿನ್ ವೇಳ್ ಕಾಡ್ಲೊನಾ. ಮೀರಾಚಾ ಉಜ್ವ್ಯಾಕ್ ತ್ಯಾಚ್ ಮುಖ್ಲ್ಯೆ ಸಿಟಿರ್ ಜೊನ್ ಬಸ್ಲೊ. ಆನಿ ಜೀಪ್ ಚಲಂವ್ಕ್ ಲಾಗ್ಲೊ.

ತಾಚಿ ಚಂಚಲ್ ನದರ್, ಆಬ್ಯಾಯೆನ್ ಪರತ್ ಮೀರಾಚೆರ್ ಘುಂವ್ಲಿ. ಮೀರಾ ಕಸಲ್ಯಾಗೀ ಗೂಂಡ್ ಚಿಂತ್ನಾಂನಿ ಬುಡ್ಲ್ಲೆಂ. ತಾಚೆಲಾಗಿಂ ಉಲಂವ್ಕ್ ಜೊನಾಕ್ ಭೋವ್‌ಚ್ ಆಶಾ ಆಸ್‌ಲ್ಲಿ. ದೆಕುನ್ ತಾಣೆ ಪರತ್ ಆನಿ ಪರತ್ ಮೀರಾಕ್ ಪಳೆಲೆಂ. ತರ್‌ಯಿ ಮೀರಾಚಿ ನದರ್ ತಾಕಾ ಭೆಟ್ಚ್ಯಾ ಬದ್ಲಾಕ್, ತಾಚೊ ಗಂಭೀರ್ ಜಿನೋಸ್ ದಿಸ್ಲೊ. ಮೀರಾಚಿ ನದರ್ ರಸ್ತ್ಯಾಚಿ ಲಾಂಬಾಯ್ ಗಿಳ್ತಾಲಿ.

ನಿಮಾಣೆ ಮೀರಾಕ್ ಚಿಂತ್ನಾಂ ಥಾವ್ನ್ ಮುಕ್ಳಾಂವ್ಚ್ಯಾ ಇರಾದ್ಯಾನ್ ಜೀಪಾಚೊ ವೇಗ್ ಚಡವ್ನ್. ಗರ್ಜೆವಿಣೆ ಜೊನ್ ಆಟ್ಟೆಂ ಘುಂವ್ಡಾಂವ್ಕ್ ಲಾಗ್ಲೊ. ಆಪ್ಲ್ಯಾ ಇಷ್ಟಾಚೆಂ ಮನ್ ದುಃಖಂವ್ಕ್ ನಜೊ ಮ್ಹಳ್ಯಾ ಇರಾದ್ಯಾನ್ ರೆಮಿ ಹಾಸ್ತಾನಾ, ಮೀರಾಕ್ ಜೊನಾಚೆಂ ಹೆಂ ಪಿಶೆಂ ವರ್ತನ್ ಪಳೆವ್ನ್ ಹಾಸೊ ಆಯ್ಲೊ.

ಮೀರಾ ಹಾಸ್‌ಲ್ಲೆಂ ಪಳೆವ್ನ್ ಜೊನ್ ಸಂತೊಸಾನ್ ಫುಮಾರ್ ಜಾಲೊ. ತಾಚೆ ಗಾಲ್ ಫುಲ್ಲೆ. ಸಮೆಂಚ್ ಜೀಪಾಚೊ ವೇಗ್ ಆನಿಕ್‌ಯಿ ಚಡ್ಲೊ. ಹೆಂ ಪಳೆಲ್ಯಾ ಮೀರಾಚೆಂ ಕಾಳಿಜ್ ಭಿಯಾನ್ ಉಡೊಂಕ್ ಲಾಗ್ಲೆಂ. ಪುಣ್ ರೆಮಿ ಮಾತ್ರ್ ಕಸಲಿಚ್ ಫಿಕಿರ್ ನಾಸ್‌ಲ್ಲ್ಯೆಬರಿ ಮೌನ್ ಬಸ್‌ಲ್ಲೊ. ಮುಖಾರ್ ಮೆಳ್‌ಲ್ಲ್ಯಾ ವ್ಹಡ್ ಬಂಗ್ಲ್ಯಾಲಾಗಿಂ ಜೀಪ್ ರಾಮಂವ್ಕ್ ತಾಣೆ ಸಾಂಗ್ತಾಚ್. ತೊ ದೆಂವೊನ್, ಸುಮಾರ್ ವೀಸ್ ಕದಮಾಂ ಪಯ್ಸ್ ಆಸ್‌ಲ್ಲ್ಯಾ ತ್ಯಾ ಬಂಗ್ಲ್ಯಾ ಕುಸಿನ್ ಚೆಮ್ಕಾಲೊ.

ಆತಾಂ ಜೊನಾಕ್ ಭಾಜ್‌ಲ್ಲೆಂ ಮೆಳ್‌ಲ್ಲೆ ತಿತ್ಲೊ ಅನಂದ್ ಭೊಗ್ಲೊ. ಮೀರಾಲಾಗಿಂ ತೆಂ ಏಕ್ಲೆಂಚ್ ಆಸ್ತಾನಾ ಉಲಯ್ಜಾಯ್ ಮ್ಹಳ್ಳಿ ತಾಚಿ ಆಶಾ ಜ್ಯಾರಿ ಕರುಂಕ್ ಅವ್ಕಾಸ್ ತಾಕಾ ಮೆಳ್‌ಲ್ಲೊ. "ಮೀರಾ..." ಆಪ್ಲಿ ನದರ್ ಮೀರಾಚೆರ್ ಆಬ್ಯಾಯೆನ್ ಖಂಚವ್ನ್, ಮೃದು ತಾಳ್ಯಾನ್ ತಾಣೆ ಆಪಯ್ಲೆಂ.

ವಿೊರಾನ್ ಜವಾಬ್ ದಿಲಿನಾ. ತಾಕಾ ಹ್ಯಾ ಸಂಸಾರಾಚಿ ಪರ್ವಾಚ್ ನಾಸ್ಲ್ಲಿ. ಆಪ್ಲ್ಯಾ ಭಾವಾ ಆನಿ ಘರಾ ವಿಶಿಂ ತಾಚಿ ಮತ್ ಗುಂಡಾಯೆನ್ ನಿಹಾಳ್ತಾಲಿ. ಜೊನಾಕ್ ಮಾತ್ಸೆಂ ದುಃಖ್ಲೆಂ. ತರ್ಯಿ ತಾಚ್ಯೆ ಆಶೆಚೊ ಉದ್ವೇಗ್ ನಿವ್ಲ್ಲಿನಾ. ತಾಣೆ ಚಿಕ್ಕೆ ಜೋರಾನ್ ಖೊಂಕ್ಲೆ ಕಾಡ್ಲ್ಯಾನಾ, ವಿೊರಾಚಾ ದೊಳ್ಯಾಂಚ್ಯೊ ಆಸ್ವೊಡ್ಯ ಹಾಲ್ಲ್ಯ.

ಹೆಂ ಪಳೆಲ್ಲೆಂಚ್ ಜೊನಾಚಾ ತೊಂಡಾರ್ ಜಯ್ತ್ಯಾಚೊ ಹಾಸೊ ಉದೆಲೊ. ಕಿತೆಂಗಿ ಚಿಂತುನ್ ತೊ ಅಮ್ಸುಕೊ ಹಾಸ್ಲೊ ಆನಿ "ವಿೊರಾ...." ಮ್ಹಣ್ ಮೊಗಾಳ್ ಸ್ವರಾನ್ ತೊ ಪರತ್ ಪಿಂಗ್ರಾಲೊ.

"ಹ್ಣಂ....?" ಜೊನಾಕ್ ಪಳೆವ್ನ್ ವಿೊರಾನ್ ಗಂಭೀರಾಯೆನ್ ನಾಕಾಂತ್ಲ್ಯಾನ್ ಸವಾಲ್ ಕೆಲೆಂ. ದೊಗಾಂಯ್ಚ್ಯಾ ದಿಷ್ಟಿ ಸಾಂಗಾತಾ ಮೆಳ್ಳ್ಯೊ. ವಿೊರಾಚ್ಯೆ ಕುಡಿಂತ್ ಕಸಲಿಚ್ ಬದ್ಲಾವಣ್ ಜಾಲಿನಾ ತರ್ಯಿ, ಜೊನಾಚಾ ಜಿವಾಂತ್ ಮೊಗಾಚೊ ಉಮಾಳೊ ಭರೊನ್ಂಚ್ ಆಯ್ಲೊ. ತೊ ಬಸ್ಲ್ಲ್ಯಾ ಥುಯಿಂಚ್ ಹುಳ್ಸುಳ್ಯೊ. ವಿೊರಾ ಕಿತ್ಯಾಚಿಚ್ ಪರ್ವಾ ನಾಸ್ಲ್ಲ್ಯೆಬರಿ ಪರತ್ ರಸ್ತ್ಯಾಚೆರ್ ನಿಗಾ ದವರುನ್ ಬಸ್ಲೆಂ.

"ವಿೊರಾ.... ತುಕಾ ಪಿ. ಯು. ಸಿ. ಕರುಂಕ್ ನಿಜಾಯ್ಕೊ ಆಶಾ ಆಸಾ?"

ಜೊನಾಚೆಂ ಹೆಂ ಅರ್ಥ್ ನಾಸ್ಲ್ಲೆಂ ಸವಾಲ್ ಆಯ್ಕೊನ್ ವಿೊರಾಕ್ ಕಸಲಿ ಜವಾಬ್ ದಿಂವ್ಚಿ ಮ್ಹಳ್ಳೆಂಚ್ ಸಮ್ಜಾಲೆಂನಾ. ತರ್ಯಿ ಕಾಂಯಿಂಚ್ ಬದ್ಲಾವಣ್ ದಾಕಯ್ನಾಸ್ತಾಂ, "ವ್ಹಯ್" ಮ್ಹಣ್ ನಿರುತ್ಸಾಹಾನ್ ಜವಾಬ್ ದಿಲಿ.

"ಪಿ. ಯು. ಸಿ. ಪಾಸ್ ಜಾಲ್ಯಾ ನಂತರ್ ಕಿತೆಂ ಕರುಂಕ್ ಚಿಂತ್ಲಾಂಯ್?"

"ನಂತರ್...." ಗರ್ಜೆವಿಣೆ ವಿೊರಾನ್ ಥೊಡಿ ಘಳಾಯ್ ಕೆಲಿ. "ದೆವಾಚ್ಯೆ ದಯೆನ್ ಸನದ್ ಜೊಡಿಜಾಯ್ ಮ್ಹಣ್ ಚಿಂತ್ಲಾಂ." ತ್ಯೆಚ್ ಗಂಭೀರಾಯೆನ್ ನಿಧಾನ್ ತೆಂ ಉಲಯ್ಲೆಂ.

"ಸತ್ಚ್ ಉಚಾಲೆಂಯ್" ಉತ್ರಾಂ ಬರಾಬರ್ ಜೊನ್ ಚಿಕ್ಕೆ ವಿೊರಾ ಸರ್ಶಿನ್ ವೊಂದಾಲೊ.

ಅನಸ್ವರ್ 2

ಜೊನ್ ಆಪ್ಣಾ ಸರ್ಶಿಂ ಮೊಂದಾಲ್ಲೊ ಮೀರಾಚಾ ಗಮನಾಕ್ ಆಯ್ಲೆಂ ತರ್‌ಯಿ, ತೆಂ ಕಾಂಯ್ ಭಿಯೆಲೆಂನಾ.... ತೆಂ ತಶೆಂಚ್ ಗಂಭೀರ್ ಬಸ್ಲೆಂ.

"ತುಜೆಂ ನಶೀಬ್ ಬರೆಂ ಆಸಾ ಮೀರಾ...." ಆಪ್ಲ್ಯಾ ತಾಳ್ಯಾಂತ್ ಮಟ್ವೆ ದೆಂವ್ಣಿ ಕರುನ್ ಜೊನ್ ಉದ್ಗಾರ್ಲೊ. "ಭಾವಾಚಾ ಗುಸ್ತಾರ್ ತುಕಾ ಮನ್ ಆಸ್‌ಲ್ಲೆ ತಿತ್ಲೆಂ ಶಿಕೈತ್" ತಾಣೆ ಏಕ್ ತೀಕ್ಷ್ಣ ಘಾರ್ ಜೊಕ್ಲೊ ತರ್‌ಯಿ, ಮೀರಾ ಉಲಯ್ಲೆಂನಾ. ಫಕತ್ ತಾಚಾ ದೊಳ್ಯಾಂಚ್ಯೊ ಆಸ್ಡ್ಯೊ ಕುಸ್ಕಾಲ್ಯೊ.

"ಮೀರಾ.... ತುಂ ಕಿತೆಂ ಆಜ್ ಭಾರಿ ಚಾಪ್ಪೆ ಆಸಾಯ್? ಕೊಣ್ ತರ್‌ಯಿ, ಹ್ಯಾ ವಗ್ತಾ ಸಂತೊಸಾನ್ ಆಸ್ತೆಂ ಆಸ್‌ಲ್ಲೆಂ. ಪುಣ್ ತುಂ....?"

"ಮ್ಹಾಕಾ ಸಂತೊಸಾ ಸಾಂಗಾತಾ ದುಃಖ್‌ಯಿ ಆಸಾ." ಜೊನಾಚಾ ಕರ್ಕರ್ಶ್ಯಾಂಚಾ ಸವಾಲಾಕ್ ತೀಕ್ಷ್ಣ ಜವಾಬ್ ದಿಲಿ ಮೀರಾನ್.

"ತೆಂ ಹರ್ಯೆಕಾ ಮನ್ಶ್ಯಾಚೆಂ ಹ್ಯಾ ಸಂಸಾರಾಂತ್ಲೆಂ ದಾಯ್ಜ್ ಮೀರಾ. ಪುಣ್. ದೋನ್‌ಯಿ ಸಾಂಗಾತಾ ಮೆಳ್ಚೆಂ ಮಾತ್ರ್ ಭೋವ್ ಅಪ್ರೂಬ್."

"ಮ್ಹಾಕಾ ತೊ ಅಪ್ರೂಬ್ ಸಂದರ್ಭ್ ಆಜ್ ಉದೆಲಾ" ತ್ಯೆಚ್ ಧಾರೆನ್ ಮೀರಾಯಿ ಉಲಯ್ಲೆಂ.

"ಮತ್ಲಬ್ !?" ಮೀರಾಚಾ ಉತ್ರಾಂಕ್ ಜೊನ್ ನಿಜಾಯ್ಕಿ ಘುಸ್ಪಡ್ಲೊ. ಮೀರಾ ಫಕತ್ ನೀರಸ್ ಹಾಸೊ ಹಾಸ್ಲೆಂ.

"ಎಕ್ಯೆ ಕುಸಿನ್ ಉಂಚ್ಲ್ಯಾ ಶಿಕ್ಪಾಚಿ ಆಶಾ ಆನಿ ದುಸ್ರ್ಯೆ ಕುಸಿನ್ ಮೊಗಾಳ್ ದಾಟ್ಪುಕ್ ಸಾಂಡುನ್ ವೆಚಿ ಪರ್ತಿ ದುಃಖ್ ಮ್ಹಾಕಾ ಭೊಗ್ತಾ."

ಮೀರಾಚಾ ತಾಳ್ಯಾಂತ್ ಪಾತ್ಸಿ ವ್ಯಂಗ್ಯತಾ ಭೆಸಾರ್ಲ್ಲಿ.

"ಹೆ೦.... ಹೆಂಚ್‌ಗಿ ತುಜಾ ದುಃಖಾಚೆಂ ಕಾರಣ್ ?" ಜೊನ್ ಆಪ್ಲಿ ಖಿಂತ್ ಜಿರವ್ನ್ ಹಾಸ್ಲೊ. "ತೆಂ ದುಃಖ್ ಫಕತ್ ಥೊಡ್ಯಾ ದಿಸಾಂಕ್. ಕೊಲೆಜ್ ಆಪ್ಲೇರ್ ಜಾತಚ್ ಪಾಟಿಂ ತ್ಯಾಚ್ ಘರಾ ಯೇಂಜಾಯ್ ಪಡಾಯ್. ಘುಂವ್ ಘಾಪ್ಲೊಂಚ್ ಪೆಲ್ಯಾ ಘರಾಕ್ ವಚೊಂಕ್ ಜಾಯ್ನಾ ಮೀರಾ." ಸಗಾ ಹಾಲಯ್ನಾಸ್ತಾಂ ತೊ ಉಲವ್ನಿಂಚ್ ಗೆಲೊ. ಹ್ಯಾ ವಗ್ತಾ ಸಿಧಾನ್ ಮೀರಾಚಾ ತೊಂಡಾರ್ ಸಾಕಡಗಾರ್ ಭಾರೊ ದಿಸೊನ್ ಆಯ್ಲೊ.

“ಸಮ್ಜಾಲೆಂ?” ಅಪ್ಲ್ಯಾ ಉತ್ರಾಂಕ್ ಮೀರಾನ್ ಧಿಗೊ ದೀನಾಸ್ಲ್ಯಾನ್, ತಾಣೆಂಚ್ ಉಲಯ್ಜಾಯ್ ಪಡ್ಲೆಂ. ತಾಚಿ ತಿ ತೀಕ್ಷ್ಣ ಅಬ್ಯಾಯೆಚಿ ನದರ್ ಮೀರಾಕ್ ಗಾಳುಂಕ್ ಲಾಗ್ಲಿ. ಪುಣ್ ತೆಂ ಅಚೆಲ್ ಬಸ್ಲ್ಲೆಂ. ಜೊನಾಚಾ ಉಲವ್ಣ್ಯಾಚೊ ಇರಾದೊ ತೆಂ ಆತಾಂ ಪುರ್ತೊ ಜಾಣಾ ಜಾಲ್ಲೆಂ. ಕಸಲ್ಯಾಗೀ ಲಿಪ್ಯಾ ಭಿಯಾನ್ ತಾಚೆಂ ಕಾಳಿಜ್ ಉಡೊಂಕ್ ಲಾಗ್ಲೆಂ. ತೆಂ ಮೌನ್ ಬಸ್ಲೆಂ. ಹ್ಯಾ ನಂತರ್ ಜೊನ್ ತೀನ್ ಪಾವ್ಟಿಂ ಕುಟ್ಟುನ್ ಉಲಯ್ಲೊ ತರ್‌ಯಿ ಮೀರಾನ್ ಸಬ್ದ್ ಕಾಡ್ಲೊನಾ. ಥೊಡ್ಯಾ ವೆಳಾನ್ ರೆಮಿ ಹಾತಾಂತ್ ಏಕ್ ಬೂಕ್ ಘೆವ್ನ್ ಆಯ್ಲೊ. ಅಪ್ಣಾಕ್ ಆತಾಂ ಸುಟ್ಕಾ ಮೆಳ್ಳಿ ಮ್ಹಳ್ಳ್ಯಾ ಜೆನ್ನಾರ್ ಏಕ್ ಸುಧಾಳ್ ಉಸ್ವಾಸ್ ಸೊಡ್ಲೊ ಮೀರಾನ್.

ರೆಮಿ ಜೀಪಾಚೆರ್ ಬಸ್ಲೊ.. ಜೊನಾನ್ ಜೀಪ್ ಧಾಂವ್ಡಾಂವ್ಕ್ ಸುರು ಕೆಲಿ. ಸುಮಾರ್ ಧಾ ಮಿನುಟಾಂ ನಂತರ್ ಜೀಪ್ ಬಸ್ಸ್ ಸ್ಟೇಂಡಾಕ್ ಪಾವ್ಲೆಂ.

ಅರ್ಧೊ ವಾಂಟೊ ಲೋಕ್ ಎದೊಳ್ಚ್ ಬಸ್ಸಾರ್ ಭರ್ಲ್ಲೊ. ಮೀರಾಚೆಂ ಟ್ರಂಕ್ ಆನಿ ಹೆರ್ ವಸ್ತು ಬಸ್ಸಾಚೆರ್ ಘಾಲ್ನ್, ಬಸ್ಸಾಕ ಅಮಾನತ್ ಕರುನ್, ರೆಮಿ ಬಸ್ಸಾ ಥಾವ್ನ್ ಭಾಯ್ರ್ ಆಯ್ಲೊ. ಉಪ್ರಾಂತ್ ಲಾಗ್ಸಿಲ್ಯಾ ಹೊಟೆಲಾಂತ್ ತಾಣೆಂ ಕಾಫಿ ಫಳ್ಹಾರ್ ಕರುನ್ ಹೆವ್ಯ್ಲೆಂ ತೆವ್ಯ್ಲೆಂ ಉಲವ್ಣೆ ಜಾತಾನಾ ಬಸ್ಸಾಚೆಂ ಹೊರ್ನ್ ಆವಾಜ್ಲೆಂ. ಮೀರಾ ವೆಗ್ಳ್ಯಾಚಾರಾಚಾ ದುಃಖಾನ್ ಬಸ್ಸಾರ್ ಬಸ್ಕ್ಯೆರ್ ಬಸೊನ್ ರೆಮಿಲಾಗಿಂ ಉಲಯ್ತಾನಾ ಜೊನ್‌ಯಿ ಅಪ್ಲಿ ದಾಯ್ ಮಧೆಂ ಹಾಡುನ್ ಗರ್ಜೆ ಶಿವಾಯ್ ಹಾಸ್ತಾಲೊ.

ಬಸ್ಸ್ ಚಲಾವಣೆಕ್ ಲಾಗ್ಲೆಂ. ಮೀರಾಚಾ ದೊಳ್ಯಾಂತ್ಲಿಂ ವೆಗ್ಳ್ಯಾಚಾರಾಚಿಂ ದುಃಖಾಂ ರೆಮಿಚ್ಯೆ ನದ್ರೆಕ್ ಝುಳ್ಕಾಲಿಂ. ತಾಚೆಯಿ ದೊಳೆ ಭಿಜ್ತಾನಾ, ಪೊಂತ್ ಕಾಂಪ್ಲೆ. ಭಾವ್-ಭಯ್ಣ್ ಮೌನತೆಂತ್ ರಡ್ಲಿಂ.

ಜೊನ್ ಮಾತ್ರ್ ರಾಗಾನ್ ಪಯ್ಸ್ ರಾವೊನ್ ಮೀರಾಕ್ಚ್ ಪಳೆವ್ನ್ ರಾವ್ಲೊ. “ವಚೊನ್ ಯೆತಾಂ....” ಮ್ಹಣ್ ಮೀರಾನ್ ಅಪ್ಣಾಲಾಗಿಂ ಕಿತ್ಯಾಕ್ ಸಾಂಗೊಂಕ್ ನಾ ಮ್ಹಳ್ಳೆಂ ಸವಾಲ್ ತಾಚ್ಯೆ ಮತಿ ಭಿತರ್ ಪರತ್ ಪರತ್ ಜೊಬಾಟುಂಕ್ ಲಾಗ್ಲೆಂ. ಪುಣ್ ತಾಕಾ ಜವಾಬ್ ಮೆಳ್ಳಿನಾ. ತಾಚೆಂ ಚಿಂತಾಪ್ ವೆಗ್ಳ್ಯಾ ಪಥಾರ್ ಧಾಂವ್ಲ್ಲ್ಯಾನ್ ತಾಕಾ ತೆಂ ಝುಳ್ಕಾಲೆಂ ನಾ. ಬಸ್ಸ್ ಧಾಂವ್ಲ್ಲೊ ರಸ್ತೊ ಪಳೆವ್ನ್ಂಚ್ ತೊ ರಾವ್ಲೊ. ತಾಚೆ ದೊಳೆ ರಾಗಾಚ್ಯೆ ಆನಿ ಖಂತಿಚ್ಯೆ ದಾಪೆನ್ ತಾಂಬ್ಡೆ ಜಾಲ್ಲೆ.

22

"ಜೊನ್" ಭುಜಾಚೆರ್ ರೆಮಿಚೊ ಹಾತ್ ಬಸ್ತಾನಾ ತಾಣೆ ಕುಸಿಕ್ ಪಳೆಲೆಂ.

"ಮಿರಾ ವಿಶಿಂ ಚಿಂತ್ತಾಯ್ ಜೊನ್?"

ಹ್ಯಾ ಸವಾಲಾಕ್ ವ್ಹಯ್ ವ ನಹಿಂ ಮ್ಹಳ್ಳಿ ಜವಾಬ್ ದಿಂವ್ಚೆಂ ಪಕ್ಕ್ ಜೊನಾಕ್ ಲಾಭ್ಲೆಂ ತರ್‌ಯಿ, ತಾಣೆ ಸಬ್ದ್ ಉಚ್ಚಾರ್ಲೊನಾ. ತೊ ಕೃತಕ್ ಖಿಂತಿಚೊ ಹಾಸೊ ಹಾಸ್ಲೊ.... ಜೊನಾಚೆಂ ಅಂತಸ್ಕರ್ಣ್ ವಾಚುಂಕ್ ರೆಮಿ ಸಕ್ಲೊನಾ. ಜೊನಾಕ್ ಸಮಧಾನ್ ಕರುಂಕ್ ತೊ ಮೌನ್ ರಾವ್ಲೊ. ರೆಮಿಕ್ ಭುಜಂವ್ಚೆಂ ಕಾಮ್ ಜೊನಾಚೆಂ ಜಾವ್ನಾಸ್‌ಲ್ಲೆಂ. ಪುಣ್ ಹಾಂಗಾಸರ್ ಸರ್ವ್ ಉಳ್ಟೆಂ ಜಾಲ್ಲೆಂ.

"ಚಲ್ಯಾಂ ಜೊನ್?" ರೆಮಿನ್ ಮುಖಾರ್ ಮೆಟಾಂ ಕಾಡ್ಲಿಂ. ಆತಾಂ ಚಾಲಕಾಚೊ ಜಾಗೊ ರೆಮಿನ್ ಘೆತಾನಾ ಜೊನ್ ರೆಮಿಚಾ ದಾವ್ಯೆ ಕುಸಿನ್ ಬಸ್ಲೊ. ಘರಾ ಥಾವ್ನ್ ಭಾಯ್ರ್ ಸರ್ತಾನಾ ಆಸ್‌ಲ್ಲೊ ಹುರುಪ್ ಆತಾಂ ತಾಚ್ಯೆ ಥಂಯ್ ನಾಸ್‌ಲ್ಲೊ. ಜೊನಾಚ್ಯಾ ಹ್ಯೆ ಮೌನತೆಚೊ ಅರ್ಥ್ ರೆಮಿನ್ ವೆಗ್ಳೊಚ್ ಕರುನ್ ಘೆತ್‌ಲ್ಲೊ. ಜೀಪ್ ರಸ್ತ್ಯಾರ್ ತಾಂಬ್ಡಿ ಧುಳ್ ಉಠವ್ನ್ ಧಾಂವ್ತಾನಾ, ಜೀಪಾರ್ ಬಸ್‌ಲ್ಲ್ಯಾ ವ್ಯಕ್ತಿಂಚ್ಯೆ ಮತಿಂತ್ಲಿಂ ವಿಭಿನ್ನ್ ಚಿಂತ್ನಾಂ ವೆಗ್ಳ್ಯಾ ವಾಟೆನ್ ಧಾಂವ್ರೊಂಕ್ ಲಾಗ್ಲಿಂ.

'ತುಂವೆಂ ಮ್ಹಾಕಾ ಘಾತ್ ಕೆಲೊಯ್?' ಜೊನ್ ಮತಿಂತ್‌ಚ್ ಉಲಯ್ಲೊ ಫುಡ್ಲ್ಯಾ ಸಿತಳ್ ಆಸ್ಯಾಂತ್ ಆಪ್ಲಿ ನದರ್ ರಿಗವ್ನ್. 'ನಾ.... ನಾ.... ತುಕಾ ಹಾಂವ್ ಖಂಡಿತ್ ಸೊಡ್ಜೊನಾ. ತುಜಿ ಆಸ್ತ್-ಬದಿಕ್ ಮ್ಹಾಕಾ ಮೆಳಾಜಾಯ್, ತುಕಾ ಮೊಜೆಂ ಕರುನ್ ಘೆತಾ ಪರ್ಯಾಂತ್ ಮ್ಹಾಕಾ ಬಿಲ್ಕುಲ್ ಸುಶೆಗ್ ಆಸ್ಚೊನಾ.' ಹಾಸ್ಲೊ ತೊ ಸಂಜಾಳಿ ಹಾಸೊ. ಹೆಂ ಪಳೆಲ್ಲ್ಯಾ ರೆಮಿಕ್ ವರ್ತೊ ಸಂತೊಸ್ ಜಾಲೊ.

"ಕಸಲಿಂ ಮಧುರ್ ಚಿಂತ್ನಾಂ ಮತಿಂತ್ ಆಟವ್ನ್ ಹಾಸ್ತಾಯ್ ಜೊನ್?"

ರೆಮಿಚಾ ಹ್ಯಾ ಸವಾಲಾನ್ ಜೊನಾಕ್ ಜಾಗಯ್ಲೆಂ. ಆಪ್ಲ್ಯಾ ಹಾತಾಂಚಾ ಬೊಟಾಂಚೆರ್ ಸಿಗಾ ಖೆಳಾವ್ನ್. "ಹಾಂವೆಂ ಚಿಂತ್‌ಲ್ಲೆಂ ಜ್ಯಾರಿ ಜಾಯ್ತ್ ತರ್, ಮೊಜೆ ಥಂಯ್ ಸದಾಂ ಶಾಂತಿ ಜಾಳ್ತೆಲಿ." ಜೊನ್ ಹಳ್ವಾಯೆನ್ ಪಿಂಗ್ರಾಲೊ.

"ಮೊಜಿಯಿೊ ಆಶಾ ತಿಚ್" ಹಾಸೊನ್ ಮ್ಹಣಾಲೊ ರೆಮಿ ಆನಿ ಜೊನಾ ಚಾ ಉಲವ್ಣ್ಯಾಚೊ ಮತ್ಲಬ್ ನೆಣಾಸ್ತಾಂ ತಾಚೆಯಿತ್ಲ್ಯಾಕ್ ಕಸಲೆಂಗಿ ಚಿಂತುನ್ ಜೀಪ್ ಧಾಂವ್ಡಾಯ್ಲಾಗ್ಲೊ.

** ** **

ಮೀರಾ ಕೊಡಿಯಾಳಾಂತ್ ಆಪ್ಲ್ಯಾ ಶಿಕ್ಪಾಚಿಂ ಚಾರ್ ವರ್ಸಾಂ ಸಂಪವ್ನ್ ನಿಮಾಣ್ಯಾ ವರ್ಸಾಕ್ ಪಾವ್ಲ್ಲೆಂ. ಹ್ಯೆ ಆವ್ದೆಂತ್ ತಾಚೆ ಥೆಂಯ್ ಸಬಾರ್ ಬದ್ಲಾವಣ್ ಜಾಲ್ಲಿ. ಭುರ್ಗಿ ಮತ್ ಪಯ್ಸ್ ಪಾವ್ಲ್ಲಿ. ಆತಾಂ ತೆಂ ತರ್ನಾಟೆಂ ಸೊಭಾಯೆಚಿ ಚಲಿ. ಗೊರ್ಯಾ ಕುಡಿಚಿ ನಾರಿ! ಫುಲ್ಲ್ಲ್ಯಾ ತಾಚಾ ವಿಸ್ವ್ಯಾಂಚೆರ್ ಸಬಾರ್ ತರುಣಾಂಚ್ಯೊ ಅಬ್ಳ್ಯಾಯೆಚ್ಯೊ ದಿಷ್ಟಿ ಖೆಳ್ಟಾಲ್ಯೊ. ಜಾಯಿತ್ಯಾಂನಿ ತಾಚೆರ್ ಪ್ರೇಮಾಚೆಂ ಜಾಳ್ ಉಡಂವ್ಕ್ ಪ್ರಯತ್ನಾಂ ಕೆಲ್ಲಿಂ.

ಪುಣ್ ಸರ್ವಾಂನಿ ಮೀರಾ ಥಾವ್ನ್ ಸರ್ವಯಿ ವಾಟಾಂನಿ ಸಲ್ವಣಿ ಆಪ್ಣಾಯಿಲ್ಲಿ. ತಾಚಾ ಸಾಂಗಾತಿಣ್ಯಾಂ ಪಾಟ್ಲ್ಯಾನ್ ಆಸ್ಲ್ಲ್ಯಾ ತರ್ನಾಟ್ಯಾಂಕ್ ತಾಣೆ ಪಳೆಲ್ಲೆಂ. ಹಾಚೊ ಮತ್ಲಬ್ ತಾಕಾ ಸಮ್ಜಾಲ್ಲೊ. ತಾಕಾ ತಿ ಆಶಾ ಆನಿ ವೊಡ್ಡಿ ಆಸ್ಲ್ಲಿ. ಪುಣ್ ಕಸಲ್ಯಾಗೀ ಕಾರಣಾಕ್ ಲಾಗೊನ್ ತಾಣೆ ಆಪ್ಲಿ ಆಶಾ ಆನಿ ವೊಡ್ಡಿ ಕುಸಿಕ್ ಲೊಟ್ಲ್ಲಿ. ತೆಂ ಸಂಪೂರ್ಣ್ ಆಪ್ಲ್ಯಾ ಶಿಕ್ಪಾಚೆರ್ ಮಗ್ನ್ ಜಾಲ್ಲೆಂ. ಹೆಂ ಪಳೆವ್ನ್ ತಾಚ್ಯೊ ಇಷ್ಟಿಣ್ಯೊ ತಾಚೆ ನಕ್ರೆ ಕರ್ತಾಲಿಂ. ಕಿತೆಂ ಜಾಲ್ಯಾರ್ಯಿ ಮೀರಾನ್ ಕಸಲಿಯಿ ಪ್ರತಿಕ್ರಿಯಾ ದಾಕಯ್ಲ್ಲಿನಾ.

ಹಟ್ಯಾನ್ ಮೀರಾಕ್ ತೆದ್ನಾಂ ತೆದ್ನಾಂ ಧೊಸ್ತ್ಯಾ ತರ್ನಾಟ್ಯಾಂಕ್ ತಾಣೆ ಬರಿ ಮರ್ಯಾದ್ ದಿಲ್ಲಿ. ಹ್ಯಾ ಖಾತಿರ್ ಥೊಡೆ ತಾಚೆರ್ ಹಗೆಂ ತಿರ್ಸಾಂಕ್ ಅವ್ಕಾಸ್ ಸೊಧ್ತಾನಾ ದೊಗಾಂ-ತೆಗಾಂನಿ ತಾಚೆಲಾಗಿಂಚ್ ಕಾಜಾರ್ ಜಾತಾಂ ಮ್ಹಣ್ ಆಂಗವ್ಣ್ ಸಯ್ತ್ ಕೆಲ್ಯಾ ಮ್ಹಳ್ಳಿ ಗಜಾಲ್ ಸಾಂಗಾತಿ ಚಲಿಯಾಂ ಥಾವ್ನ್ ಆಯ್ಕೊನ್ ‘ಎಕ್ಯೆ ಚಲಿಯೆಲಾಗಿಂ ತೆಗಾಂನಿ ಕಾಜಾರ್ ಕಶೆಂ ಜಾಂವ್ಚೆಂ?’ ಮ್ಹಳ್ಳೆಂ ಚಿಂತುನ್ ಮೀರಾ ಆಪ್ಣಾಯಿತ್ಲ್ಯಾಕ್ಚ್ ಹಾಸ್ತಾಲೆಂ. ತಾಚೆ ಥೆಂಯ್ ಕೊಣಾಚೊಯಿ ಮೋಗ್ ಉಸ್ಕೆಂವ್ಕ್ ನಾಸ್ಲ್ಲೊ. ನಿಮಾಣ್ಯೆ ಪರೀಕ್ಷೆಚೊ ವೇಳ್ ಲಾಗಿಂ ಯೆತಾಲೊ.

ಪರೀಕ್ಷೆಕ್ ದೇಡ್ ಮಹಿನೊ ಆಸ್ತಾನಾ. ತಾಚಾ ಇಷ್ಟಿಣ್ಯಾಂ ಸಂಗಿಂ ತೆಂಯಿ ಏಕ್ ದೀಸ್ ಪಿಕ್ಚರ್ ಪಳೆಂವ್ಕ್ ಭಾಯ್ರ್ ಸರ್ಲೆಂ.... ಅಪ್ರೂಪ್ ಪಿಕ್ಚರಾಕ್ ವೆಚಾ ಮೀರಾಕ್ ಸ ವೊರಾಂಚ್ಯೆ ದಾಕವ್ಣಕ್ ವಚೊಂಕ್ ವಾರ್ಡ ನಾನ್ ನೆಗಾರ್ ಕೆಲೆಂನಾ.

ಪಾವ್ಣೆ-ಸೋವ್ ಜಾತಾನಾ ಪಿಕ್ಚರಾಚಿ ದಾಕವ್ಣ್ ಸಂಪ್ಲಿ. ಭಾಯ್ರ್ ಶಿರಾಂದಾರಿಂಚೊ ಪಾವ್ಸ್ ವೊತ್ತಾಲೊ. ಆಪ್ಣಾಲಾಗಿಂ ಸತ್ರಿ ನಾಸ್ಲ್ಲ್ಯಾನ್ ಮೀರಾ ಎಕ್ಯೆ ದೆಗೆನ್ ರಾವ್ಲೆಂ, ಮಿತ್ರಿಣ್ಯೊ ಆಸಾತ್ ಮ್ಹಣ್ ಚಿಂತುನ್.

ಪಾಂಚ್ ಮಿನುಟಾಂ ವರೇಗ್ ರಾಕ್ಲೆಂ.... ಪುಣ್ ತಾಕಾ ಕೋಣ್‌ಯೀ ಸಾಂಗಾತಿಣ್ ದಿಸಾನಾಸ್‌ಲ್ಲ್ಯಾ ವಗ್ತಾ ತೆಂ ಘುಡ್ಬಡ್ಲೆಂ.... ಹ್ಯೆ ಕುಸಿನ್ ಪಾವ್ಸ್ ಕುಡಿ ಭಿತರ್ ಥಂಡಾಯ್ ಚರಯ್ತಾನಾ, ಭಿಯಾಚೊ ದೆಂವ್ಚಾರ್ ತಾಕಾ ಕಾಂಪಂವ್ಕ್ ಲಾಗ್ಲೊ. ಚೆಡಿತ್ ರಾಕಾನಾಸ್ತಾಂ, ತೆಂ ಎಕ್ಯೆ ರಿಕ್ಷಾಲಾಗಿಂ ಧಾಂವ್ಲೆಂ, ತೆದ್ನಾಂಚ್ ವಾಟೆ ವಯ್ಲೆ ದಿವೆ ಸರ್ವ್ ಪಾಲ್ವಾಲೆ.

ತೆಂ ಭಿಯಾನ್ ಮುಖಾರ್ ಮೆಳ್‌ಲ್ಲ್ಯಾ ರಿಕ್ಷಾಚೆರ್ ಬಸ್ಲೆಂ ಆನಿ ಠಿಕಾಣೊ ಕಳಯ್ಲೊ. ರಿಕ್ಷಾ ಚಲಾವಣೆರ್ ಲಾಗ್ತಾನಾಂಚ್ ಏಕ್ ಘುಡ್ಘುಡೊ ಮಾರ್ಲೊ.... ಮೀರಾಚಿ ಕೂಡ್ ಭಿಯಾನ್ ಕಾಂಪ್ಲಿ. ಡ್ರಾಯ್ವರಾನ್ ದೋನ್‌ಯೀ ಕುಸಿಂಚೆ 'ಶಟರ್' ವೊಡ್ಲೆ. ಭಾಯ್ಲೆಂ ವಾತಾವರಣ್ ಪಳೆನಾಸ್ತಾಂ ಮೀರಾ ಭಿತರ್ ಪಳೌನ್ ಬಸೊನ್ ಚಿಂತ್ತಾಲೆಂ.

ಧಾ ಮಿನುಟಾಂ ರಿಕ್ಷಾರ್ ಪಯ್ಣ್ ಜಾಲೊ ತರ್‌ಯೀ ಮೀರಾ ಆಪ್ಲ್ಯಾ ಠಿಕಾಣ್ಯಾಕ್ ಪಾವ್ಲೆಂನಾ. ತಾಕಾ ಕಿತ್ಯಾಕ್‌ಗಿ ದುಭಾವ್ ಮಾರ್ಲೊ. ಫಕತ್ ಆಟ್ ಮಿನುಟಾಂನಿ ಹರ್ಶೆಂ ರಿಕ್ಷಾರ್ ಆಪ್ಲ್ಯಾ ಹೊಸ್ಟೆಲಾಕ್ ತೆಂ ಪಾವ್ತಾಲೆಂ. ಪುಣ್ ಆಜ್....?

ಉಜ್ವ್ಯೆ ಕುಸಿಚೆಂ ಶಟರ್ ದೆಗೆನ್ ಕರುನ್ ತಾಣೆ ಭಾಯ್ರ್ ತಿಳ್ಳೆಂ. ರಿಕ್ಷಾ ದೊಂಗ್ರಾ ವಯ್ಲ್ಯಾ ರಸ್ತ್ಯಾರ್ ಧಾಂವ್ತಾಲಿ! ಮೀರಾ ಆತಾಂ ಎಕಾ ಚ್ಚಾರಾ ಜಾಗೆಂ ಜಾಲೆಂ....

"ಹಿ ವಾಟ್ ನಹಿಂ ಮೋಜಾ ಠಿಕಾಣ್ಯಾಕ್ ವೆಚಿ"—ತಾಣೆ ಡ್ರಾಯ್ವರಾಕ್ ಕಳಯ್ಲೆಂ.

"ಹಾಂವ್ ಜಾಣಾ" ಹಾಸೊನ್‌ಂಚ್ ತಾಣೆ ಜವಾಬ್ ದಿತಾನಾ, ಮೀರಾಕ್ ಖಂಯ್ ನಾಸ್‌ಲ್ಲೊ ರಾಗ್ ಆಯ್ಲೊ. ತಾಣೆ ಜೋರ್ ಕೆಲೆಂ. ಪುಣ್ ತಾಕಾ ಕಸಲೊಚ್ ಫಾಯ್ದೊ ಲಾಭ್ಲೊನಾ. ರಿಕ್ಷಾ ಡ್ರಾಯ್ವರ್ ಫಕತ್ ಹಾಸೊನ್ ರಿಕ್ಷಾ ಧಾಂವ್ಡಾಂವ್ಕ್ ಲಾಗ್ಲೊ.

ಮೀರಾಚೊ ತಾಳೊ ಆಸ್‌ಯೀ ಜೋರ್ ಜಾತಾನಾ, ತಾಣೆ ರಿಕ್ಷಾಚೊ ವೇಗ್ ವಾತ್ರೊ ದೆಂವವ್ನ್, ಮೀರಾಕ್ ಪಳೌನ್ ಬಸೊಂಕ್ ಫರ್ಮಾಯ್ಲೆಂ. ಸವೆಂಚ್ ಕುಸಿಚಾ 'ಫಸ್ಟ್ ಏಯಿಡ್' ಪೆಟ್ಟಾಂತ್ಲಿ ಉಜ್ಜ್ಲಿ ಸುರಿ ಭಾಯ್ರ್ ಕಾಡ್ಲಿ.

ಹೆಂ ಪಳೆಲ್ಲೆಂಚ್ ಮೀರಾ ಅಸಹಾಯಕತೆನ್ ಘೊಡ್ಯಾ ಘಡಿಯಾಂಕ್ ಪಳೌನ್ ಬಸ್ಲೆಂ. ತಾಣೆ ಭಾಯ್ರ್ ತಿಳ್ಳೆಂ. ಪಾವ್ಸ್ ಪಾತ್ರ್ ದಿಸ್ಲೊ ಶಿವಾಯ್,

ನರ್ ಮನಿಸ್ ತಾಕಾ ದಿಸ್ಲೊನಾ. ನಿಧಾನ್ ತಾಚಾ ದೊಳ್ಯಾಂನಿ ಭಿಯಾಚಿಂ ದುಃಖಾಂ ಉದೆಲಿಂ. ಘಡಿಯೆಕ್ ಏಕ್ ಪಾವ್ಟಿಂ ತಾಚೆ ದೊಳೆ ಡ್ರಾಯ್ವರಾಚಾ ದಾವ್ಯಾ ಹಾತಾಂತ್ ಉಜಳ್ಚ್ಯಾ ಸುರಿಯೆಚೆರ್ ಖಂಚ್ತಾಲೆ. ಪುಣ್ ಆಪ್ಲ್ಯಾ ಬಚಾವೆ ವಿಶಿಂ ತೆಂ ಕಿತೆಂಯೀ ಕರುಂಕ್ ಸಕ್ಲೆಂನಾ.

ವಾಟೆರ್ ಜಣಾಂಚೊ ಸಂಚಾರ್ ಚಡ್ ನಾಸ್‌ಲ್ಲ್ಯಾನ್, ಡ್ರಾಯ್ವರಾಕ್ ಭಾಜ್‌ಲ್ಲೆಂ ಮೆಳ್ಳೆಂ. ಗಂಭೀರಾಯೆನ್ ಬಸೊನ್ ಘಡಿಯೆ ಘಡಿಯೆ ತೊ ಮುಖ್ಲ್ಯಾ ಲ್ಹಾನ್ ಆಸ್ಯಾಂತ್ ಪಾಟ್ಲ್ಯಾನ್ ಬಸ್‌ಲ್ಲ್ಯಾ ಮೀರಾಕ್ ಪಳೆತಾಲೊ ಆನಿ ರಿಕ್ಷಾ ವೇಗಾನ್ ಧಾಂವ್ಡಾಯ್ತಾಲೊ. ತಿತ್ಲ್ಯಾರ್ ಮುಖ್ಲ್ಯಾನ್ ಯೆಂವ್ಚ್ಯಾ ಖಂಯ್ಚ್ಯಾಗಿ ಏಕಾ ವಾಹನಾಚೊ ಪ್ರಕಾಸ್ ರಿಕ್ಷಾಚಾ ಆಸ್ಯಾರ್ ಪಡ್ತಾನಾ, ಮೀರಾಚ್ಯೆ ಕುಡಿಂತ್ ಏಕಾಚ್ಪಾರಾ ಧಯ್ರ್ ಚಡ್ಲೆಂ. ತೆಂ ಮತಿಂತ್‌ಚ್ ಉಪಾಯ್ ಸೊಧ್ತಾನಾ, ಡ್ರಾಯ್ವರಾನ್ ಸುರಿ ಆನಿಕ್‌ಯೀ ಮೀರಾಲಾಗಿಂ ಹಾಡುನ್ ತಾಕಾ ಭೆಷ್ಟಾಯ್ಲೆಂ.

ಮೀರಾ ಉಲಯ್ಲೆಂನಾ. ತಾಣೆ ಸಿಚೆವ್ ಕೆಲ್ಲೊ, ಮಾನಾ ಪ್ರಾಸ್ ಪ್ರಾಣ್ ವರ್ತೊ ನಹಿಂ ಮ್ಹಣ್ ದೃಢ್ ಕರುನ್ ಫುಡ್ಲ್ಯಾ ವಿಕಾಳ್ ಘಡಿಯೆಕ್ ತೆಂ ರಾಕೊನ್ ರಾವ್ಲೆಂ. ಮುಖ್ಲ್ಯಾನ್ ಯೆಂವ್ಚೆಂ ಕಾರ್ ಮ್ಹಳ್ಳೆಂ ತಾಕಾ ಕಳ್ತಾನಾ, ಜಗ್ಲ್ಯಾಣ್ಯಾ ಪರಿಂ ಏಕಾಚ್ಪಾರಾ ಉಜ್ವ್ಯಾ ಕುಸಿಚೆಂ ಶಟರ್ ದೆಗೆನ್ ಕರುನ್ ಹಾತ್ ಭಾಯ್ರ್ ಘಾಲುನ್ "ಬಚಾವ್ ಕರಾ.... ಬಚಾವ್ ಕರಾ" ಮ್ಹಣ್ ಬೊಬಾಟಿಲಾಗ್ಲೆಂ.

ಕಾರಾಚಾ ಡ್ರಾಯ್ವರಾನ್ ಏಕಾಚ್ಪಾರಾ ಬ್ರೇಕ್ ಮಾರ್ಲಿ. ಹೆಂ ಪಳೆಲ್ಲೆಂಚ್ ಡ್ರಾಯ್ವರಾನ್ ರಿಕ್ಷಾಚೊ ವೇಗ್ ಜಾತಾ ತಿತ್ಲೊ ಚಡಯ್ಲೊ. ಸವೆಂಚ್ ಹಾತಾಂತ್ಲಿ ಸುರಿ ಮೀರಾ ಕುಸಿನ್ ಜೋರಾನ್ ಭಿಜಾಯ್ಲಿ. ಪುಣ್ ಮೀರಾಚೆಂ ನಶಿಬ್ ಬರೆಂ ಆಸ್‌ಲ್ಲೆಂ. ಸುರಿಯೆಚೆಂ ಪೊಂತ್ ದಾವ್ಯಾ ಭುಜಾಕ್ ಸ್ಪರ್ಶ್ ಕರ್ತಾನಾ ತಾಚ್ಯೆ ಬಾಜ್ವೆಚೊ ಹಾತ್ ಪಿಂಜ್ಲೊ ಆನಿ ರಗಾತ್ ಭಾಯ್ರ್ ಸರ್ಲೆಂ.

ಆಪ್ಲೆಂ ರಗ್ತಾಳೆಂ ಭುಜ್ ಪಳೆವ್ನ್ ತೆಂ ಜೋರಾನ್ ಬೊಬಾಟಿಲಾಗ್ಲೆಂ. ತಿತ್ಲ್ಯಾರ್ ಕಾರ್‌ಯೀ ವೇಗಾನ್ 'ರಿವರ್ಸ್' ಆಯ್ಲೆಂ. ಹೆಂ ಪಳೆಲ್ಲೆಂಚ್ ರಿಕ್ಷಾ ಡ್ರಾಯ್ವರ್ ಪುರ್ತೊ ಕಾಲುಬುಲೊ ಜಾಲೊ. ಕ್ಷಣಾನ್ ರಿಕ್ಷಾ ಏಕಾ ಕಾಳೊಕಾಚಾ ಜಾಗ್ಯಾರ್ ರಾವವ್ನ್. ಮೀರಾಕ್ ತೊ ಬಲಾತ್ಕಾರಾನ್ ಭಾಯ್ರ್ ವೊಡಿಲಾಗ್ಲೊ. ಮೀರಾ ಉಡಾರ್ಲೆಂ ತರ್‌ಯೀ,

ಡ್ರಾಯ್ವರಾಚಾ ಬಳಾ ಮುಖಾರ್ ತೆಂ ಜಯ್ತಿವಂತ್ ಜಾಲೆಂನಾ. ರಿಕ್ಷಾರ್ ಥಾವ್ನ್ ತೆಂ ಭಾಯ್ರ್ ಉಸಾಳ್ಳೆಂ.

ತೆವ್ನಾಂಚ್ ಕಾರ್ ತಾಂಚ್ಯೆ ಸರ್ಶಿಂ ಯೇವ್ನ್ ಪಾವ್ಲೆಂ. ಡ್ರಾಯ್ವರಾನ್ ರಾಗಾಚ್ಯೆ ನದ್ರೆನ್ ಕಾರಾ ಭಿತರ್ಲ್ಯೆ ವ್ಯಕ್ತಿಕ್ ಪಳೆಲೆಂ. ಏಕ್ಲೊ ಮಾತ್ರ್ ತಾಕಾ ದಿಸ್ಲೊ. ಹಾತಾಂತ್ ಸುರಿ ಘೆವ್ನ್ ತೊ ಕಾರಾ ಸರ್ಶಿಂ ಧಾಂವೊನ್ ಆಯ್ಲೊ.

ಡ್ರಾಯ್ವರಾಚಾ ಹಾತಾಂತ್ಲಿ ಸುರಿ ಪಳೆಲ್ಲಿಚ್, ಕಾರಾ ಥಾವ್ನ್ ಭಾಯ್ರ್ ಯೇಂವ್ಕ್ ಆಯ್ತೊ ಜಾಲ್ಲ್ಯಾ ಸುನಿಲಾನ್ ಕ್ಷಣಾನ್ ಚಾರ್‌ಯೀ ದಾರಾಂ ಭಿತರ್ಲ್ಯಾನ್ ಫಿಚಾರ್ ಕೆಲಿಂ. ದೆಗೆಚೆ ಆರ್ಸೆ ಪಯ್ಲೆಂಚ್ ಧಾಂಪ್‌ಲ್ಲೆ. ಸುನಿಲಾ ಸರ್ಶಿಂ ಯೇವ್ನ್ ಪಾವ್‌ಲ್ಲ್ಯಾ ರಿಕ್ಷಾವಾಲ್ಯಾನ್ ಬಾಗ್ಲಾಕ್ ಪೊಣ್ಕೊನ್ ರಾವೊನ್. ಸುನಿಲಾಕ್ ಸುರಿ ದಾಕಯ್ಲಿ. ಸುನಿಲ್ ಉಲಯ್ಲೊನಾ. ಪುಣ್ ರಿಕ್ಷಾವಾಲ್ಯಾಚಾ ದಾವ್ಯಾ ಹಾತಾಂತ್ ಹುಳ್ಳುಳ್ಚ್ಯಾ ಮಿರಾಕ್ ತಾಣೆ ಪಳೆಲೆಂ. ತಾಕಾ ಮತ್ಲಬ್ ಸಮ್ಜಾಲೊ. ಏಕಾಚ್ಫಾರಾ ಕಾರಾಚೆಂ ದಾರ್ ಉಸವ್ನ್ ರಿಕ್ಷಾವಾಲಾಕ್ ದಖ್ಖೊ ದಿವ್ಯೆತ್ ಮ್ಹಳ್ಯಾರ್. ತೊ ಕುಸಿನ್‌ಂಚ್ ರಾವ್‌ಲ್ಲೊ.

ಸುನಿಲ್ ಚಿಂತುಂಕ್ ಪಡ್ಲೊ. ಹಳ್ಳುಯೆನ್ ಆಪ್ಲ್ಯಾ ಕುಸಿಚಾ ದಾರಾಚೊ ಆರ್ಸೊ ಚಿಕ್ಕೆ ಸಕ್ಲ್ ಕೆಲೊ.

"ಸೊಡ್ ಮ್ಹಾಕಾ ಪಡ್ಪಶ್ಯಾ" ಮಿರಾ ಹುಳ್ಳುಳ್ತಾನಾ. ಸುನಿಲ್ ಬಸ್‌ಲ್ಲೆಕಡೆಚ್ ಹುಳ್ಳುಳ್ಳೊ ಅಸಹಾಯಕತೆನ್. ತಾಚೆ ಪ್ರೊಂತ್ ಪ್ರೊಳಾಲೆ. ಸುನಿಲಾಚಿ ನದರ್ ಏಕ್ ಪಾವ್ಟಿಂ ಮಿರಾಚೆರ್. ಅನ್ಯೇಕ್ ಪಾವ್ಟಿಂ ರಿಕ್ಷಾವಾಲಾ ಚೆರ್ ಚಲ್ಲಿ. ತಾಚೆ ಹಾತ್ ಅಜೂನ್ ಕಾರಾಚೆಂ ಆಟ್ಟೆಂ ಖೊರ್ಪಿತಾಲೆ. ಮತ್ ಮಿರಾಚ್ಯೆ ಬಚಾವೆ ಖಾತಿರ್ ವಾಟ್ ಸೊಧ್ತಾಲಿ.

ಮಿರಾಚಿ ತಿ ಅಸಹಾಯಕತೆಚಿ ನದರ್ ಆನಿ ದುಃಖ್ ಸುನಿಲಾಕ್ ಪಳೆಂವ್ಕ್ ಜಾಲೆಂನಾ. ತಾಚೆ ದೊಳೆಯೀ ಕಾಂಪೊಂಕ್ ಲಾಗ್ಲೆ. ತಾಚೆಂ ರಗಾತ್ ಹುನ್ ಜಾವ್ನ್ ಆಯ್ಲೆಂ. ಕಿತೆಂ ಕರುಂಕ್‌ಯೀ ತೊ ಅಸಹಾಯಕ್ ಜಾಲ್ಲೊ—ತರೀಯೀ ಘೊಡೆಂ ಧೈರ್ ತಾಣೆ ಏಕ್ಠಾಂಯ್ ಕೆಲೆಂ.

"ಕೊಣ್ ಹಿ ಚಲಿ?" ತಾಣೆ ರಿಕ್ಷಾವಾಲಾಕ್ ಸವಾಲ್ ಕೆಲೆಂ.

"ತೆಂ ಅಧಿಕ್ ಪ್ರಸಂಗ್‌ಪಣ್ ತುಕಾ ನಾಕಾ. ಆಯಿಲ್ಲ್ಯಾ ವಾಟೆನ್ ಬರ್‍ಯಾನ್ ಪಾಟಿಂ ವಚ್. ನಾ ತರ್ ತುಕಾ ಬರ್‍ಯಾಕ್ ಪಡ್ಚೆಂನಾ." ಘುರ್ಜಾಲೊ ರಿಕ್ಷಾವಾಲೊ.

ಸುನಿಲಾಚೆ ಆಟ್ಯಾ ವಯ್ಲ್ಯಾ ಹಾತ್ ರಾಗಾನ್ ಕಾಂಪೊಂಕ್ ಲಾಗ್ಲೆ. ತಾಣೆ ಪರತ್ ವೀರಾಕ್ ಪಳೆಲೆಂ. ತೆಂ ಆಜೂನ್ ಬಚಾವೆ ಖಾತಿರ್ ಉಡ್ಯಾ ತಾಲೆಂ ಆನಿ ಕಸ್ಕಸೂನ್ ರಡ್ತಾಲೆಂ. "ದಯಾ ಕರುನ್ ಮ್ಹಾಕಾ ಬಚಾವ್ ಕರ್" ಮ್ಹಳ್ಳಿಂ ಉತ್ರಾಂ ತಾಚಿ ತಿ ಭಿರಾಂತೆಚಿ ಸದರ್ ಉತ್ರ್ಯಾಯ್ತಾಲಿ. ಸುನಿಲಾನ್ ಕಿತೆಂಗಿ ಘೊಡೊ ವೇಳ್ ಗುಂಡಾಯೆನ್ ಚಿಂತ್ಲೆಂ. ಏಕ್ ಪಾವ್ಟಿಂ ರಿಕ್ಷಾವಾಲಾಕ್ ಪಳೆವ್ನ್ ತಾಣೆ ಕಾರ್ ಫುಡೆಂ ಚಲಯ್ಲೆಂ.

ರಿಕ್ಷಾವಾಲೊ ಜಯ್ತಾಚೊ ಹಾಸೊ ಹಾಸ್ಲೊ. ವೀರಾನ್ ತೆದ್ನಾಂಚ್ ಅಸಹಾಯಕತೆನ್ ಮಾರ್ಲ್ಲಿ ಖಿಳಂಚ್ ಅಧ್ಯಾರ್ಚ್ ರಾವ್ಲಿ. 'ರಪ್ಪ್' ಆವಾಜ್ ಆಯ್ಕಲೊ ಸುನಿಲಾಕ್. ತಾಣೆ ವೀರಾಕ್ ಪಳೆಲೆಂ. ವೀರಾಚಾ ಕಾನ್ಸುಲಾಚೆರ್ ರಿಕ್ಷಾವಾಲಾಚೆಂ ಬಳಾಧಿಕ್ ಥಾಪಾಡ್ ಬಸ್ತಾನಾ ತಾಕಾ ಸಾತ್ ಸಂಸಾರ್ ದಿಸ್ಲೆ. ತೆಂ ತಾಚಾ ಹಾತಾಂತ್ ವಾರ್‍ಯಾರ್ ಘಲ್ಲ್ಲ್ಯೆಬರಿ ಥಲೊಂಕ್ ಲಾಗ್ಲೆಂ.

ಸುನಿಲಾನ್ ಕಾರ್ ರಾವಯ್ಲೆಂ. ತೆದ್ನಾಂ ರಿಕ್ಷಾವಾಲೊ ಪತ್ಯಾನ್ ಘುಜ್ರಾಲೊ. ತರ್ಯಿ ತೊ ಹಾಲ್ಲೊನಾ. ತಿತ್ಲ್ಯಾರ್ ರಿಕ್ಷಾವಾಲಾ ರಾಗಾನ್ ಮುಖಾರ್ ಯೆತಾನಾ, ತಾಚಾ ಹಾತಾಚೆರ್ ಅಧಾರುನ್ ರಾವ್ಲ್ಲಿ ವೀರಾಚಿ ಕೂಡ್ ಧರ್ಣಿರ್ ಗಳ್ಳಿ.

ತಿ ಥಂಯಿಂಚ್ ಸೊಡ್ನ್. ರಿಕ್ಷಾವಾಲಾ ಸುನಿಲಾ ಸರ್ಶಿನ್ ಧಾಂವೊನ್ ಆಯ್ಲೊ.

ಸುನಿಲಾನ್ ಕಾರ್ ಸುಮಾರ್ ಧಾ ಕದಮಾಂ ಪಯ್ಸ್ ವ್ಹರುನ್ ಪರತ್ ರಾವಯ್ಲೆಂ.

ರಿಕ್ಷಾವಾಲೊ ಪತ್ಯಾನ್ ಖೆಂವ್ಚ್ಯಾಲೊ.

ಹ್ಯಾ ಭಿತರ್ ಸುನಿಲಾಚೊ ಉಪಾವ್ ಅಧ್ರೊ ವಾಂಟೊ ತಾಣೆ ಚಿಂತ್ಲ್ಲ್ಯೆ ಬರಿ ಕಾರ್ಯಗತ್ ಜಾಲ್ಲೊ.

ಹಾತಾಂತ್ ಸುರಿ ಘೆವುನ್ ರಿಕ್ಷಾವಾಲೊ: "ತುಂ ವಚಾನಾಂಯ್ ಬೇಕುಫಾ?" ಮ್ಹಣ್ ಕಾರಾಲಾಗಿಂ ಧಾಂವ್ಲೊನ್ ಯೆತಾನಾ. ಸುನಿಲಾನ್ ಏಕಾಚ್ಫಾರಾ ಕಾರಾಚೆ 'ಗೇಯರ್' ಬದ್ಲುನ್ 'ಎಕ್ಸ್‌ಲೇಟರ್' ಜೋರಾನ್ ದಾಂಬ್ಲೆಂ.

ಏಕಾಚ್ಫಾರಾ ಪಾಟಿಂ ಆಯಿಲ್ಲೆಂ ಕಾರ್ ರಭಸಾನ್ ರಿಕ್ಷಾವಾಲಾಚಾ ದಾವ್ಯಾ ಪಾಯಾಚಾ ಥೊಂಪ್ರಾಕ್ ಆದಾಳ್ತಾನಾ, ತೊ ಪಾಂಚ್ ಫುಟಿ ಪಯ್ಸ್

ಉಸಾಳ್ಯೊ ತರ್‌ಯಿೊ, ತಕ್ಷಣ್ ಉಠೊಂಕ್ ಪೆಚಾಡ್ಲೊ. ತಾಜಾ ಹಾತಾಂತ್ಲಿ ಸುರಿ ಸುವಾರ್ ಪಯ್ಸ್ ಉಸಾಳ್ಲ್ಲಿ. ತೊ ಧರ್ಣರ್ ಪಡ್ಲ್ಲೆಕಡೆನ್ ದುಖಿನ್ ಪಿಂಗೊಂಕ್ ಲಾಗ್ಲೊ.

ಸುನಿಲಾನ್ ವೇಳ್ ಪಾಡ್ ಕೆಲೊನಾ. ಪಯ್ಲಿ ತಿ ಸುರಿ ವಿಂಚುನ್ ಜಾತಾ ತಿತ್ಲಿ ಪಯ್ಸ್ ಉಡಯ್ಲಿ. ಉಪ್ರಾಂತ್ ಧರ್ಣರ್ ಪಡ್ಲೆಲ್ಯಾ ಮಿೂರಾಕ್ ಉಕಲ್ನ್ ಹಾಡ್ನ್ ಪಾಟ್ಲ್ಯೆ ಕುಸಿಚೆಂ ದಾರ್ ಉಸವ್ನ್ ಪಾಟ್ಲ್ಯೆ ಸಿಟಿಚೆರ್ ನಿದಾಯ್ಲೆಂ.

ಆಪ್ಲ್ಯೆ ಬೊಲ್ಸಾಂತ್ಲೊ ತುವಾಲೊ ಕಾಡುನ್, ರಗಾತ್ ವ್ಹಾಳ್ಚ್ಯಾ ಮಿೂರಾಚಾ ದಾವ್ಯಾ ಬಾವ್ಯಾಕ್ ಬಾಂಧುನ್ ಪರತ್ ದಾರ್ ಧಾಂಪ್ತಾನಾ, ರಿಕ್ಷಾ ಎಕಾಚ್ಯಾರಾ ಜಿವಿ ಜಾವ್ನ್, ಮೆಳ್ಲ್ಯೆ ವಾಟೆನ್ ಧಾಂವ್ಚಿ ಪಳೆವ್ನ್ ತಾಕಾ ಹಾಸೊಂಕ್ ಆಯ್ಲೆಂ. ಹಾಸಾತ್ತ್ ತಾಣೆ ಕಾರ್ ಚಾಲು ಕೆಲೆಂ.

ಅನಸ್ವರ್ 3

ತಾಚೆಂ ವಸ್ತುರ್ ಸಗ್ಳೆಂ ಪಾವ್ಸಾ ನಿಮ್ತಿಂ ಭಿಜ್‌ಲ್ಲೆಂ. ಮೀರಾಚೆಂಯಿ ವಸ್ತುರ್ ಭಿಜೊನ್ ತಾಚ್ಯೆ ಕುಡಿಕ್ ಚಿಡ್ಕಾಲ್ಲೆಂ. ಹೆಂ ದೃಶ್ಯ್ ಪಳೆಲ್ಯಾರ್ ಆಪ್ಲಿ ಆಶಾ ಬಳ್ ಜಾವ್ನ್, ಎದೊಳ್ ಕೆಲ್ಲೆಂ ಕಾವಮ್ ನಾಂವ್ ನಾಸ್ತಾಂ ಕಗ್ರೊನ್ ವಚಾತ್ ಮ್ಹಳ್ಯಾ ಇರಾದ್ಯಾನ್, ಸುನಿಲಾನ್ ಆಪ್ಲಿ ನದರ್ ಪಾಟ್ಲ್ಯಾ ಕುಸಿನ್ ಘುಂವಾಡ್ಯಿಲ್ಲಿನಾ.

ಕಾರ್ ಚಲಾವಣೆಕ್ ಲಾಗೊನ್ ಧಾ ಮಿನುಟಾಂ ಜಾಲಿಂ ತರ್‌ಯಿ, ಮೀರಾಕ್ ಜಾಗ್ ಜಾಂವ್ಕ್ ನಾಸ್‌ಲ್ಲ್ಯಾನ್, ಸುನಿಲಾಚ್ಯೆ ಕುಡಿಂತ್ ವಾತ್ಸೆಂ ಭ್ಯೆಂ ರಿಗ್ಲೆಂ.... ತರ್‌ಯಿ ಥೊಡೆಂ ಧೆಯ್ರ್ ಎಕ್ಟಾವ್ನ್ ತಾಣೆ ಪಾಟ್ಲ್ಯಾ ಕುಸಿಚೆ ಆರ್ಸೆ ಸಕ್ಲಾ ದೊವಯ್ಲ್ಲಿ....

ಪಾವ್ಸ್ ಬಾರೀಕ್ ಯೆತಾಲೊ. ಶೀತಳ್ ವಾರೆಂ ಕಾರಾ ಭಿತರ್ ಪ್ರವೇಸ್ ಜಾಲ್ಲ್ಯಾನ್, ಥೊಡ್ಯಾ ವೆಳಾನ್ ಮೀರಾನ್ ಹಳ್ವಾಯೆನ್ ದೊಳೆ ಉಸಯ್ಲೆ ಆನಿ ಮುಖಾರ್ ಪಳೆಲೆಂ. ತಾಕಾ ದಿಸ್ಲಿ ತಿ ಏಕ್ ತಕ್ಸಿ!

"ಸೊಡ್ ಮ್ಹಾಕಾ.... ಸೊಡ್ ಮ್ಹಾಕಾ ಪಡ್ಪಶ್ಯಾ...." ತೆಂ ಕಿಂಕ್ರಾಟ್ತಾನಾ, ಸುನಿಲಾನ್ ಕಾರಾಚಿ ಬ್ರೇಕ್ ದಾಂಬುನ್ ಪಾಟಿಂ ಪಳೆಲೆಂ. ಮೀರಾ ಅವಾಕ್ಕ್ ಜಾಲೆಂ!

"ತುಂ!?" ತೆಂ ಗಾಗೆಲೆಂ.

"ಹಾಂ.... ಹಾಂವ್ ರಿಕ್ಷಾವಾಲಾ ನಹಿಂ ಮಿಸ್ಸ್"—ಮೀರಾಚೆಂ ನಾಂವ್ ಕಳಿತ್ ನಾಸ್ತಾಂ ವಾಕ್ಯೆಂ ಲಾಂಬಂವ್ಕ್ ಸಕ್ಲೊನಾ ಸುನಿಲ್.

ದುಭಾವಾಚ್ಯೆ ನದ್ರೆರ್ ಸಿಟಿಚೆರ್ ಬಸೊನ್, ಉಪ್ರಾಂತ್ ಸವ್ಕಾಸ್ ಮುಖಾರ್ ಬಾಗಾಲೆಂ ಮೀರಾ. ಸುನಿಲ್ ಮಾತ್ಸೊ ಕಾಪ್ಜೆಲೊ. ಪುಣ್ ಮೀರಾ ಹಳ್ವಾಯೆನ್ ಪಾಟಿಂ ವೊಣ್ಕೊನ್ ಬಸ್ಲೆಂ, ಸುನಿಲಾಚೆರ್ ನದರ್ ಜೊಕುನ್....

"ವಳಕ್ ಮೆಳ್ಳಿ?" ಸುನಿಲಾಚಾ ಹ್ಯಾ ಸವಾಲಾಕ್ ತಾಕಾ ಮೀರಾಚಾ ರಡ್ಣ್ಯಾಚೊ ತಾಳೊ ಆಯ್ಕಾಲೊ.

"ತುಂ ರಡ್ತಾಯ್ ಕಿತ್ಯಾಕ್ ಮಿಸ್ಸ್?" ತೊ ಖಿಂತಿನ್ ಉಲಯ್ಲೊ.

ಸಮಧಾನ್ ಕರ್ಚೆ ಖಾತಿರ್ ಮೀರಾಚಿ ಖಾಡ್ಕಿ ಪೊಶೆಂವ್ಕ್ ಫುಡೆಂ ಚಮ್ಕೊಂಚೊ ತಾಚೊ ದಾವೊ ಹಾತ್ ಎಕಾಚ್ಫಾರಾ ತಾಣೆ ಪಾಟಿಂ ವೊಡ್ಲೊ. ಪರ್ಕಿ ಚಲಿ ! ತಾಚೊ ಹಾತ್ ಕಾಂಪ್ಲೊ ತರ್‌ಯೀ ನದರ್ ಹಾಲ್ಲಿನಾ.

ಮೀರಾಯೀ ಸುನಿಲಾಕ್‌ಚ್ ಪಳೆತಾಲಿಂ. ದೊಗಾಂಯ್ಚಿ ದೊಳಿ ಸಾಂಗಾತಾ ಮೆಳ್ಳಿ.... ಸುನಿಲಾಚಾ ಅಂಗಾ ವಯ್ಲ್ಯಾನ್ ಶೀತಳ್ ವಾರೆಂ ಹಳ್ಳುಯೆನ್ ಧಾಂಪ್ಚ್ಯಾ ಪರಿಂ ಭೊಗ್ಲೆಂ ತಾಕಾ. ಉತ್ರಾಂ ತಾಕಾ ಆಯ್ಕಾಲಿಂ ನಾಂತ್. ಪುಣ್ ಉಗ್ತೆ ಆಸ್‌ಲ್ಲ್ಯಾ ಮೀರಾಚಾ ದೊಳ್ಯಾಂಚಾ ಖಾಂಚಿ ಥಾವ್ನ್ ದೆಂವ್ಚಿಂ ದುಃಖಾಂ ಪೊಲ್ಯಾ ವಯ್ಲ್ಯಾನ್ ಕಸಲಿಚ್ ಬಂಧಡ್ ನಾಸ್ತಾಂ ಗಳ್ತಾಲಿಂ.

ದೊಗಾಂಯೀ ಹ್ಯೆಚ್ ಘ್ರಮಿದೆಂತ್ ಆಸ್ತಾಂ. ಕಾರಾಚಾ ಆಟ್ಪ್ಯಾಚೆರ್ ಆಸ್‌ಲ್ಲೊ ಸುನಿಲಾಚೊ ಹಾತ್ ಹಳ್ಳುಯೆನ್ ನಿಸ್ರೊನ್ 'ಹೊರ್ನ್' ರಿಂಗಾಚೆರ್ ಬಸ್ತಾನಾ, ಹೊರ್ನ್ ಜಾಲೆಂ ! ದೊಗಾಂಯ್ಕಿ ಎಕಾಚ್ಫಾರಾ ಸನಿನ್ ಜಾಲ್ಲ್ಯಾಬರಿ ಜಾಲೆಂ.

"ಹಾಂ.... ಆತಾಂ ತುಕಾ ಧಯ್ರ್ ಮೆಳ್ಳೆಂ ?" ಅಪ್ಲೆಂ ದುರ್ಬಳ್‌ಪಣ್ ದಾಕಂವ್ಕ್ ನಜೊ ಮ್ಹಳ್ಳ್ಯಾ ಇರಾದ್ಯಾನ್ ಸುನಿಲ್ ಉಲಯ್ಲೊ.

"ಹಾಂ.... ಹಾಂ...." ಭಿಯಾಚಾ ತಾಳ್ಯಾನ್ ಮೀರಾ ಪುಸ್ಪುಸ್ಲೆಂ. "ಪುಣ್.... ತೊ.... ತೊ...." ಗಾಗೆತಾನಾ, ಸುನಿಲ್ ಮಧುರ್ ಹಾಸೊ ಹಾಸ್ಲೊ.

"ಕೋಣ್ ? ರಿಕ್ಷಾವಾಲಾ ?" ಮೀರಾನ್ ವ್ಹಯ್ ಮ್ಹಣ್ಚ್ಯಾ ಚಿನ್ನಾರ್ ತಕ್ಲಿ ಹಾಲಯ್ಲಿ.

"ತಾಚೊ ಏಕ್ ಪಾಯ್ ಮೊಡುನ್, ತುಕಾ ಹಾಂವೆಂ ಸೊಡವ್ನ್ ಹಾಡ್ಲೆಂ." ಮೀರಾಕ್‌ಚ್ ಪಳೆವ್ನ್ ಹಾಸೊನ್ ಉಲಯ್ಲೊ ಸುನಿಲ್. ಪುಣ್ ಮೀರಾ ಹಾಸ್ಲೆಂನಾ. ತಾಚಾ ತೊಂಡಾ ವಯ್ಲಿ ತಿ ಭಿರಾಂತೆಚಿ ಛಾಯಾ ಆಜೂನ್ ಮಾಜ್ವೊಂಕ್ ನಾಸ್‌ಲ್ಲಿ.

"ತುಂ ಆಜೂನ್ ಕಿತ್ಯಾಕ್ ಭಿಯೆತಾಯ್ ಮಿಸ್ಸ್ ? ಹಾಂವ್ ಕಾಂಯ್ ತುಜೆರ್ ಬಲಾತ್ಕಾರ್...."

"ಛಾಯ್ ಜೆಜು....!" ಮೀರಾ ಆಕ್ಲಾಸ್ಲೆಂ.

"ತುಂ ಕಿತ್ಯಾಕ್ ಅತೆಂಯೀ ಭಿಯೆತಾಯ್ ಮ್ಹಳ್ಳೆಂ ಮ್ಹಾಕಾ ಸಮ್ಜಾನಾ ಮೂ ?" ಸುನಿಲ್ ಮಾತ್ಸ್ಯಾ ಕರ್ಕರಾಯೆನ್ ಉಲಯ್ಲೊ. "ತುಜೆರ್

ಕಸಲೊಯಿ ಅನ್ಯಾಯ್ ಕರುಂಕ್ ಹಾಂವ್ ತುಕಾ ಹುಡ್ಡ್ ಯೇಂವ್ಕ್ ನಾ." ತಾಣೆ ಆಪ್ಲಿ ನದರ್ ಫುಡ್ಲ್ಯಾ ಆಸ್ಣ್ಯಾಚೆರ್ ಬಸಯ್ಲಿ. ಉಪ್ರಾಂತ್....

"ತುಕಾ ಜರ್ ಮೊಜೆರ್ ಪಾತ್ಯೆಣಿ ನಾ. ತುಂವೆಂ ತುಜ್ಯೆ ವಾಟೆನ್ ವಚ್ಯೆತ್. ಹಾಂವ್ ತುಕಾ ಆಡಾಯ್ನಾ" ಉತ್ರಾಂ ಬರಾಬರ್ ದಾವ್ಯಾ ಹಾತಾನ್ ತಾಣೆ ಮಿೂರಾಚಾ ದಾವ್ಯೆ ಕುಸಿಕ್ ಆಸ್‌ಲ್ಲೆಂ ಕಾರಾಚೆಂ ದಾರ್ ಉಘಡ್ಲೆಂ.

ಸುನಿಲಾಚಾ ಉತ್ರಾಂಚೆರ್ ಗಮುನ್ ದವರುನ್. ನಿಗಾ ತಾಚಾ ಮುಖಿ ಮಳಾರ್ ಚಿಡ್ಕಾವ್ನ್ ಮಿೂರಾ ಪರ್ತೊನ್ ಬಸ್ಲೆಂ. ದಾರ್ ಉಗ್ತೆಂ ಆಸ್‌ಲ್ಲೆಂ ತರ್‌ಯಿ. ಮಿೂರಾ ಭಾಯ್ರ್ ಪಡೊನಾಸ್‌ಲ್ಲೆಂ ಪಳೆವ್ನ್ ಸುನಿಲ್ ಹಳ್ವಾಯೆನ್ ಹಾಸ್ಲೊ.

"ಹಾಂವೆಂ ಆತಾಂ ಕಿತೆಂ ಮ್ಹಣ್ ಸಮ್ಜಾಜಾಯ್?" ತಾಣೆ ಸವಾಲ್ ಕೆಲೆಂ. ತಾಕಾ ಜವಾಬ್ ಜಾವ್ನ್ ಮಿೂರಾಚಾ ದೊಳ್ಯಾಂನಿ ದೋನ್ ದುಃಖಾಂ ಗಳ್ಳಿಂ.

"ಮಿಸ್ಸ್. ದೆಂವ್ತಾಯ್ ವ ಬಸ್ತಾಯ್?" ತಾಣೆ ಪರತ್ ತೆಂಚ್ ಸವಾಲ್ ಕೆಲೆಂ.

ಆತಾಂಯಿ ಮಿೂರಾ ಉಲಯ್ಲೆಂನಾ. ಫಕತ್ ಸುನಿಲಾಕ್ ಧೀನತೆಚ್ಯೆ ನದ್ರೆನ್ ಪಳೆವ್ನ್ ಪರ್ತೊನ್ ಬಸ್ಲೆಂ.

"ಪಳೆ ಮಿಸ್ಸ್. ತುಂ ಏಕ್ ಸೊಭಿತ್ ಸುಂದರ್ ಚೆಲಿ. ಹಾಂವ್ ತರ್ನಾಟೊ. ತಶೆಂ ಆಸ್ತಾಂ. ತುಜಾ ಮಾನಾ ಖಾತಿರ್ ಹಾಂವ್ ಝುಂಜ್ಲೊಂ ಶಿವಾಯ್...."

"ನಾ.... ನಾ.... ತುಂವೆಂ ಮ್ಹಾಕಾ ಕಿತೆಂಯಿ ವಾಯ್ಟ್ ಕರುಂಕ್ ನಾಂಯ್." ಮಿೂರಾ ಎಕಾಚ್ಪಾವ್ಟಿಂ ಉದ್ಗಾರ್ಲೆಂ.

"ತರ್ ತುಂ ಪರ್ತೊನ್ ಕಿತ್ಯಾಕ್? ಭೆಷ್ಟೆಂಚ್ ಮ್ಹಾಕಾ ದುಭಾವ್ ಕರುಂಕ್ ತುಂ ಇಡೆಂ ದಿತಾಯ್."

"ಹಾಯ್.... ನಾ.... ದಯಾ ಕರುನ್ ತುಂ ಮೊಜೆರ್ ವಾಯ್ಟ್ ಚಿಂತಿನಾಕಾ." ಪರಾತ್ಚ್ಯಾ ತಾಳ್ಯಾನ್ ಉಲಯಿತ್ತ್ ಮಿೂರಾ ಸುನಿಲಾ ಸರ್ಶಿನ್ ಬಾಗಾಲೆಂ.

"ತರ್ ತುಕಾ ಮೊಜೆರ್ ಪಾತ್ಯೆಣಿ ಆಸಾ?"

'ವ್ಹಯ್' ಮ್ಹಣ್ಚ್ಯಾ ಜಿನ್ಸಾರ್ ಮಿೂರಾನ್ ತಕ್ಲಿ ಹಾಲಯ್ಲಿ.

"ತರ್ ಚಲ್ಯಾಂ. ಖಂಯ್ಸರ್ ತುಜೊ ಠಿಕಾಣೊ?"

ವಿೂರಾನ್ ಆಪ್ಲ್ಯಾ ಶಿಕಾಣ್ಯಾಚೆಂ ನಾಂವ್ ಸಾಂಗ್ಲೆಂ.

ಉಸಯಿಲ್ಲೆಂ ಪಾಟ್ಲೆಂ ದಾರ್ ಧಾಂಪುನ್, ಸುನಿಲಾನ್ ಕಾರ್ ಚಲಾವಣೆಕ್ ಲಾಗಯ್ಲೆಂ.

"ತುಜೆಂ ನಾಂವ್ ಕಿತೆಂ?" ಕಾರ್ ಧಾಂವ್ತಾನಾ ವಿಚಾರ್ಲೆಂ ಸುನಿಲಾನ್.

"ವಿೂರಾ" ಉದ್ಗಾರ್ಲೆಂ ತೆಂ.

"ಆನಿ....?"

"ಪುಣ್ ತುಜೊ ನಾಂವ್?" ತಕ್ಷಣ್ ವಿೂರಾಚೊ ಸವಾಲ್ ಆಯ್ಕೊನ್ ಸುನಿಲ್ ಬಾರೀಕಾಯೆನ್ ಹಾಸ್ಲೊ. ಫುಡ್ಲ್ಯಾ ಲ್ಹಾನ್ ಆಸ್ರ್ಯಾಂತ್ ವಿೂರಾಕ್ ಪಳೆವ್ನ್.

"ಮೊಜೊ ನಾಂವ್ ಸುನಿಲ್ ಕುಲಾಸೊ" ತೊ ಉಲಯ್ಲೊ. ಪುಣ್ ವಿೂರಾ ಥಾವ್ನ್ ಕಸಲಿಯಿ ಪ್ರತಿಕ್ರಿಯಾ ನಾಸ್ಲ್ಲ್ಯಾನ್ ಸುನಿಲ್ಚ್ ಫುಡೆಂ ಉಲಯ್ಲೊ:

"ತುಂ ಆತಾಂ ಶಿಕ್ತಾಯ್?"

"ವ್ಹಯ್, ಆತಾಂ ಫೈನಲ್ ಬಿ. ಎ. ಕರ್ತಾಂ. ತುಂ?"

"ಮೊಜಾ ವಾಂಟ್ಯಾಚೆಂ ಕೊಲೆಜ್ ಶಿಕ್ಷಣ್ ಹಾಂವೆಂ ಎದೊಳ್ಚ್ ಸಂಪಯ್ಲಾಂ. ಮೊಜಾ ಮಾಮಾಕ್ ಗಾಂವಾಂತ್ ದೋನ್ ನಳ್ಯಾಂಚೆ ಕಾರ್ಖಾನೆ ಆಸಾತ್. ಆನಿ ಘಟಾರ್ ಏಕ್ ತೋಟ್ ಆಸಾ. ತಾಕಾ ಭುರ್ಗಿಂ ನಾಸ್ಲ್ಲ್ಯಾನ್, ಹಾಂವ್ಂಚ್ ತಾಚೊ ಫುಡ್ಲೊ ವಾರೆಸ್ದಾರ್. ತುಜೆಂ ಘರ್ ಖಂಯ್?" ಉಪ್ರಾಂತ್ಲ್ಯಾ ಸುನಿಲಾಚಾ ಸವಾಲಾನ್ ವಿೂರಾಕ್ ಜಾಗಯ್ಲೆಂ.

"ಘರ್!?" ತಾಣೆ ಹಾತಾಚಿಂ ಬೊಟಾಂ ಮೊಡ್ಲಿಂ. "ಮೊಜೆಂ ಘರ್ ಮೂಡಿಗೆರೆ."

"ಮೂಡಿಗೆರೆ!?" ಸುನಿಲಾಚಾ ತಾಳ್ಯಾಂತ್ ವಿಸ್ಮಿತ್ಕಾಯ್ ಆಸ್ಲ್ಲಿ. "ತುಜೆಂ ಅಲ್ಕ್ಯಂಜ್?" ಸುನಿಲಾನ್ ಸವಾಲ್ ಲಾಂಬಯ್ಲೆಂ.

"ಕ್ರಾಸ್ತಾ" ನಿರಾಸ್ಪಣಿ ವಿೂರಾನ್ ಜವಾಬ್ ದಿಲಿ.

"ತುಂ ಜೊನ್ ಕ್ರಾಸ್ತಾಕ್ ಕಾಂಯ್ ಲೆಕ್ತಾಯ್?" ಸುನಿಲಾಚಾ ಹ್ಯಾ ಸವಾಲಾಂತ್ಯಿ ಆತುರತಾ ಮಿಸ್ಳಲ್ಲಿ.

"ವ್ಹಯ್, ತೊ ಮೊಜೊ ಅನ್."

"ತರ್ ತುಂ ರೆಮಿಚೆಂ ಭಯ್ಣ್!?"

"ವ್ಹಯ್, ಹೆಂ ಸರ್ವ್ ತುಕಾ ಕಶೆಂ ಕಳಿತ್!?" ವಿೂರಾ ಆತುರ್ಲೆಂ.

"ಮೊಜೊ ಮಾಮ್ ಆನಿ ತುಜೊ ಆನ್ ಸಾಂಗಾತಿ ಜಾವ್ನಾಸ್ಲ್ಲೆ. ತಶೆಂ...."

"ಹೊ!" ಮೀರಾ ಉದ್ಗಾರ್ತಾನಾಂಚ್, ಫುಡ್ಲ್ಯಾನ್ ಆಯಿಲ್ಲ್ಯಾ ಲೊರ್ರ್ಯೆಚಾ ದಿವ್ಯಾಂಚಾ ಉಜ್ವಾಡಾನ್ ಸುನಿಲಾಚೆ ದೊಳೆ ಬಾಂಧ್ಣಾ ಕೆಲೆ. ತಾಣೆ ಎಕಾಚ್ಫಿರಾ ಕಾರ್ ದೆಗೆಕ್ ವ್ಹರುನ್ ಬ್ರೇಕ್ ದಾಂಬ್ಲಿ. ಮೀರಾ ಪಾಟಿಂ ಧಾಡಾಲಿಂ.

"ಓ ಮೈ ಗೋಡ್!" ತೆಂ ಆಕಾಂತ್ಲೆಂ. ಪುಣ್ ತಿತ್ಲ್ಯಾರ್ ಕಾರ್ ಮುಖಾರ್ ಧಾಂವ್ಲೆಂ.

"ಭಿಯೆಲೆಂಯ್?" ಕಾರ್ ಸಾರ್ಕ್ಯಾ ರಸ್ತ್ಯಾಕ್ ಹಾಡ್ತಚ್ ವಿಚಾರ್ಲೆಂ ಸುನಿಲಾನ್.

"ತಶೆಂ ಕಾಂಯ್ ನಾ." ಭೈಂ ಲಿಪವ್ನ್ ಬೆಫಿಕಿರೆನ್ ಉಲಯ್ಲ್ಲೆಂ ಮೀರಾ. ತಿತ್ಲ್ಯಾರ್ ಎಕಾ ಸೊಭಿತ್ ಬಂಗ್ಲ್ಯಾ ಸಮೊರ್ ಕಾರ್ ರಾವಯ್ಲ್ಲೆಂ ಸುನಿಲಾನ್. ಮೀರಾನ್ ಭಾಯ್ರ್ ಪಳೆಲೆಂ.

"ಹೆಂ ನಹಿಂ ಆಮ್ಚೆಂ ಹೊಸ್ಟೆಲ್." ತೆಂ ಭಿಯಾನ್ ಪುಸ್ಪುಸ್ಲೆಂ.

"ಹೆಂ ಮೊಜೆಂ ಘರ್."

"ಹಾಂ" ಮೀರಾಚಾ ತಾಳ್ಯಾಂತ್ ದೆಂವ್ಣಿ ಜಾತಾನಾ ಸುನಿಲ್ ಆವಾಜಾ ವಿಣೆ ಹಾಸ್ಲೊ. ಮೀರಾ ಮಾತ್ರ್ ವಿಸ್ಮಿತ್ ಪಾವ್ಲ್ಲೆಂ.

"ಪುಣ್ ಹಾಂವ್...." ತೆಂ ಕಾವ್ಜೆಲ್ಲ್ಯಾ ತಾಳ್ಯಾನ್ ಉಲಯ್ತಾನಾ,

"ಭಿಯೆನಾಕಾ. ಹಾಂವ್ ಜಾಣಾ. ವೆಚ್ಯೆ ವಾಟೆರ್ ಘರ್ ಮೆಳ್ಲ್ಲ್ಯಾನ್, ತುಕಾ ದಾಕಯ್ಲ್ಲೆಂ. ಆನಿ ತುಕಾ ಹೊಸ್ಟೆಲಾಕ್ ವ್ಹರ್ನ್ ಪಾಯ್ತಾಂ."

ಕಾರ್ ಪರತ್ ಚಲಾಪಣೆಕ್ ಆರಂಭ್ ಜಾತಾನಾ, ಮೀರಾನ್ ಗೇಟಿಚಾ ಕುಂದ್ಯಾ ವಯ್ಲ್ಲೆಂ ನಾಂವ್ ವಾಚ್ಲೆಂ: 'ಸನ್ ರೈಜ್ ಕೊಟೇಜ್.' ಹೆಂ ನಾಂವ್ ತಾಣೆ ಮತಿಂತ್ ಖಿಂಚಯ್ಲ್ಲೆಂ. ಉಪ್ರಾಂತ್ ಉಲಯ್ತಾಂ ಉಲಯ್ತಾಂ ಫಕತ್ ಧಾ ಮಿನುಟಾಂನಿ ಕಾರ್ ಮೀರಾಚಾ ಹೊಸ್ಟೆಲಾ ಲಾಗಿಂ ಪಾವ್ಲೆಂ.

ವಾರ್ಡನ್ (ಸಿಸ್ಟರ್) ಥೊಡ್ಯಾ ಚಲಿಯಾಂ ಸಂಗಿಂ ಗೇಟಿಲಾಗಿಂ ಉಬಿ ಆಸ್ಲ್ಲಿ ಪಳೆಲೆಂ ಮೀರಾನ್. ತರ್‌ಯಿ ತೆಂ ಭಿಯೆಲೆಂನಾ. ತಾಕಾ ತಾಂಚೆರ್ ರಾಗ್ ಆಯಿಲ್ಲೊ. ಸುನಿಲ್ ತರ್ ಆಯ್ಲ್ಯಾ ದಿಸಾ ತಾಚ್ಯೆ ಕುಮ್ಕೆಕ್ ಯೇಂವ್ಕ ನಾಸ್‌ಲ್ಲೊ, ತಾಚೊ ಮಾನ್ ಖಂಡಿತ್ ತೆಂ ಉರಂವ್ಕ ಸಕ್ತೆಂನಾ. ತೆಂ ಹಳ್ಸಾಯೆನ್ ಕಾರಾಂತ್ಲೆಂ ದೆಂವ್ಲೆಂ.

"ತುಕಾ ಮುಸ್ತ್ ದೇವ್ ಬರೆಂ ಕರುಂ ಸುನಿಲ್." ಇತ್ಲೆಂ ಸಾಂಗಾಜಾಯ್ ತರ್, ಮೀರಾಚೊ ಗಳೊ ಫುಮಾರ್ ಜಾಲೊ.

"ಪರ್ವಾನಾ ಮೀರಾ. ಮೊಜೆಂ ಕರ್ತವ್ಯ್ ಹಾಂವೆಂ ಕೆಲೆಂ ತಿತ್ಲೆಂಚ್." ಸುನಿಲಾನ್ ಮೀರಾಕ್ ಸಮ್ಜಾಯ್ಲ್ಲೆಂ. ತಿತ್ಲ್ಯಾರ್ ಮೀರಾಚಿ ಸದರ್ ಆಪ್ಲ್ಯಾ ದಾವ್ಯಾ ಬಾವ್ಳ್ಯಾಚೆರ್ ಚರ್ಲಿ. ತಾಣೆ ತ್ಯೆಚ್ ಸದ್ರೆನ್ ಸುನಿಲಾಕ್ ಪಳೆಲೆಂ. ಸುನಿಲ್ ಆಂಬುರ್ಪಿಕೊ ಹಾಸೊ ಹಾಸ್ತಾನಾ, ಮೀರಾನ್ ಬಾವ್ಳ್ಯಾಕ್ ಬಾಂಧ್‌ಲ್ಲೊ ತುವಾಲೊ ಸೊಡಂವ್ಕ್ ಹಾತ್ ವ್ಹಲೊ.

"ಆಸೊಂ ಮೀರಾ. ದುಸ್ರಿ ಬೆಂಡೇಜ್ ಕರ್ತಾ ಪರ್ಯಾಂತ್ ತೊ ತಸೊಚ್ ಆಸೊಂದಿ. ಏಕಾ ತುವಾಲ್ಯಾನ್ ಕೆದೆಂ ವರ್ತೆಂ ಕಾಮ್ ಕೆಲೆಂ ಪಳೆ!"

ಹಾಸೊನ್‌ಂಚ್ ಸುನಿಲಾನ್ ಕಾರ್ ಉಜ್ವ್ಯಾಕ್ ಘುಂವ್ಡಾಯ್ಲ್ಲೆಂ. ಮೀರಾ ಕಾರಾಕ್‌ಚ್ ಪಳೆತಾನಾ, ಸುನಿಲಾನ್ ಹಾತ್ ಭಾಯ್ರ್ ಘಾಲ್ನ್ ಧಲಯಿಲ್ಲೊ ದಿಸ್ಲೊ ತಾಕಾ. ತಾಚೊಯೀ ಉಜ್ವೊ ಹಾತ್ ತಾಕಾ ಕಳಿತ್ ನಾಸ್ತಾಂ ವಯ್ರ್ ಚಡ್‌ಲ್ಲೊ ದೆಂವ್ತಾನಾ, ತಾಚ್ಯೆ ಬಗ್ಲೆನ್ ವಾರ್ಡನ್ ಆನಿ ತಾಚ್ಯೊ ಮಿತ್ರಿಣ್ಯೊ ಉಬ್ಯೊ ಆಸ್‌ಲ್ಲ್ಯೊ. ವಾರ್ಡನ್ ಮೀರಾಕ್‌ಚ್ ರಾಗಾನ್ ಪಳೆತಾನಾ, ಮೀರಾಕ್ ಮಿಸ್ತೆರ್ ಸುಸ್ತಾಲೊ. ಪುಣ್ ತೆಂ ಕಾಂಯಿಂಚ್ ಭಿಯೆಲೆಂನಾ.

ಪಾರ್ಲರಾಕ್ ಪಾವ್ತಾಚ್, ವಾರ್ಡನಾಲಾಗಿಂ ಘಡ್‌ಲ್ಲಿ ಗಜಾಲ್ ಸಗ್ಳಿ ಮೀರಾನ್ ಸಾಂಗ್ಲಿ. ವಾರ್ಡನಾಚೊ ರಾಗ್ ನಿಧಾನ್ ನಿವ್ಲೊ. ಸುನಿಲಾಕ್ ತಿಣೆ ಆಪ್ಲಿ ಕೃತಜ್ಞತಾ ಪಾಠಯ್ಲಿ.

ತ್ಯೆ ರಾತಿಂ ಮೀರಾಕ್ ತಿಂಚ್ ಚಿಂತ್ನಾಂ. ರಿಕ್ಷಾವಾಲಾಚೆಂ ಅಕೃತ್ಯ್.... ಸುನಿಲಾಚೆಂ ಸಾಹಸ್ ತಾಣೆ ಕಲ್ಪನಾತ್ಮಕ್ ರಿತಿನ್ ಪಿಂತ್ರಾಯ್ಲ್ಲೆಂ. ಸುನಿಲಾನ್ ಉಚಾರ್ಲೆಲಿಂ ಉತ್ರಾಂ ಪರತ್ ಆಯ್ಕಾಲಿಂ ತಾಕಾ—'ಏಕಾ ತುವಾಲ್ಯಾನ್ ಕೆದೆಂ ವರ್ತೆಂ ಕಾಮ್ ಕೆಲೆಂ ಪಳೆ!' ತಾಣೆ ಹಿಂಚ್ ಉತ್ರಾಂ ಪರತ್ ಪರತ್ ಮತಿಂತ್ ಹಾಡುನ್ ಜಿರಯ್ಲ್ಲಿಂ.

ನಿಜಾಯ್ಕಿ. ತ್ಯಾ ತುವಾಲ್ಯಾನ್ ಮೀರಾಚಾ ಪಾಂಟ್ಯಾಕ್ ಸಬಾರ್ ವರ್ತಿಂ ಕಾಮಾಂ ಕೆಲ್ಲಿಂ. ತ್ಯಾಂ ಪಯ್ಕಿ ಮೀರಾಚಾ ಮನಾಚಿ ಬದ್ಲಾವಣ್‌ಯೀ ಏಕ್! ಆಜ್ ಪರ್ಯಾಂತ್ ಧಾರುಣ್ ಆಸ್‌ಲ್ಲೆಂ ತಾಚೆಂ ಕಾಳಿಜ್ ಸುನಿಲಾ ಖಾತಿರ್ ಮೋವ್ ಜಾಂವ್ಕ್ ಪಾವ್‌ಲ್ಲೆಂ. ತ್ಯಾ

ತುವಾಲ್ಯಾ ವಿಶಿಂ ಚಿಂತ್ತಾನಾ ತಾಕಾ ಕಿತ್ಯಾಕ್‌ಗಿ ಹಾಸೊಂಕ್ ಆಯ್ಲೆಂ. ತೆಂ ಆಪ್ಲಿ ನಿಗಾ ಪಯ್ಸ್ರ ದವ್ರುನ್‌ಚ್ ಆವಾಜಾವಿಣೆ ಹಾಸ್ಲೆಂ. ತಿ ರಾತ್ ತಾಣೆ ನಿದೆವಿಣೆ ಘಾಲೆಂ ಕೆಲಿ.

ದುಸ್ರ್ಯಾ ದಿಸಾ ತಾಣೆ ತೊ ತುವಾಲೊ ಕಿತ್ಲೊ ಸಾಫ್ ಕರುಂಕ್ ತಾಂಕ್ತಾ, ತಿತ್ಲೊ ಸಾಫ್ ಕೆಲೊ. ತರ್‌ಯೀ ತೆಂ ರಗ್ತಾಳೆಂ ಖತ್ ಮಾಜ್ವಾಲೆಂ ನಾ.

ತ್ಯೆಚ್ ರಿತಿನ್ ತಾಚಾ ಕಾಳ್ಜಾಂತ್ಲೆಂ ತೆಂ ಮೊಗಾಚೆಂ ಪಯ್ಲೆಂ ಖತ್ ಜಿವೆಂಚ್ ರಾವ್ಲೆಂ. ತುವಾಲೊ ಸುನಿಲಾಚೊ ಆನಿ ತಾಚೆರ್ ಖಂಚ್‌ಲ್ಲೆಂ ಮೀರಾಚಾ ರಗ್ತಾಚೆಂ ಖತ್ ! ಸುನಿಲಾಚಾ ನಿತಳ್, ನಿಸ್ಕಳ್, ವಿಶಾಲ್ ಕಾಳ್ಜಾಂತ್ ಮೀರಾಚೊ ಮೋಗ್ ತೊ ಅಮರ್ ಜಾಲ್ಲೊಚ್ ಘುರ್ತ್‌ಗಿ ಹೊ?

ಸುನಿಲಾನ್ ಆಪ್ಣಾಚೊ ಮಾನ್ ರಾಕ್‌ಲ್ಲ್ಯಾ ತ್ಯಾ ಮಹಾ ಘಡಿತಾಚಿ ಸಿನೊಲ್ ಜಾವ್ನ್ ತೊ ತುವಾಲೊ ಜೊಗಾಸಾಣೆನ್ ದವರ್ಲೊ ಮೀರಾನ್. ಆನಿ ತ್ಯಾ ಘಡಿತಾಚೊ ಉಗ್ಡಾಸ್ ಜಾತಾನಾ ತೊ ಪಳೆವ್ನ್, ಸಂತೊಸಾನ್ ಹದ್ರ್ಯಾಕ್ ದಾಂಬುನ್ ಧರ್ನ್, "ಮೊಜೊ ರಾಕ್ಣೊ" ಮ್ಹಣ್ ತೆಂ ಪುಸ್ಪುಸ್ತಾಲೆಂ.

ತ್ಯಾ ದಿಸಾ ನಂತರ್. ಮೀರಾಚ್ಯೆ ದಿನಚೆರಿಂತ್ ನಿಧಾನ್ ಬದ್ಲಾವಣ್ ಜಾವ್ನ್ ಆಯ್ಲಿ. ಹಿ ಬದ್ಲಾವಣ್ ತಾಚಾ ಮೊಗಾಚಾ ಥೊಡ್ಯಾ ಸಾಂಗಾತ್ಯಾಂಕ್ ಕಳ್ತಾನಾ, ತಾಣಿಂ ಸುನಿಲಾ ವಿಶಿಂ ಆಯ್ಕೊಂಕ್ ಪ್ರಯತನ್ ಕೆಲೆಂ ತರ್‌ಯೀ ತಿಂ ಸಲ್ವಾಲಿಂ.

ಸುನಿಲಾಚೊ ಉಗ್ಡಾಸ್ ಸದಾಂ ಕಾಡ್ತಾಂ, ಮೀರಾಚಿ ಪರೀಕ್ಷಾ ಸಂಪ್ಲಿ ಆನಿ ಕೊಲೆಜ್ ಶಿಕ್ಷಣ್ ಅಖೇರ್ ಜಾಲೆಂ. ಸುನಿಲಾಕ್ ಮೆಳೊನ್, ತಾಚೆ ಲಾಗಿಂ ಉಲಯ್ಜಾಯ್ ಮ್ಹಳ್ಳಿ ತಾಚಿ ಆಶಾ ಜ್ಯಾರಿ ಕರ್ಚೆ ಖಾತಿರ್ ತಾಣೆ ಕೆಲ್ಲಿಂ ಪ್ರಯತ್ನಾಂ ಸರ್ವ್ ನಿರ್ಫಳ್ ಜಾಲಿಂ. ನಿಮಾಣ್ಯಾ ದಿಸಾ ಪರ್ಯಾಂತ್ ತೆಂ ತಾಕಾ ರಾಕೊನ್ ರಾವ್ಲೆಂ. ತರ್‌ಯೀ ಸುನಿಲಾಚಿ ಝುಳಕ್ ತಾಕಾ ಮೆಳ್ಳಿನಾ.

ಆಖ್ರೇಕ್ ನಿರ್ವೊಗ್ ನಾಸ್ತಾಂ ತೆಂ ಆಪ್ಲ್ಯಾ ಭಾವಾ ಶಿವ ಸಂಗಿಂ ಘರಾ ಭಾಯ್ರ ಸರ್ಲೆಂ. ತಾಚಾ ತೊಂಡಾರ್ ಸಂತೊಸ್ ಬಿಲ್ಕುಲ್ ನಾಸ್‌ಲ್ಲೊ. ಹೆಂ ರೆಮಿಕ್ ಕಳಿತ್ ಜಾಂವ್ಕ ಚಡಿತ್ ವೇಳ್ ಲಾಗ್ಲೊನಾ, ಪುಣ್ ತಾಣೆ ಹಾಚೊ ಮತ್ಲಬ್ ಉಲ್ಟ್ಯಾನ್ ಚಿಂತ್ಲೊ.

ರಸ್ತ್ಯಾ ವಯ್ಲ್ಲಿ ಧುಳ್ ಉಬವ್ನ್ ರೆಮಿ ಕಾರ್ ಧಾಂವ್ಡಾಯ್ತಾಲೊ
ತಾಚ್ಯೆ ಬಗ್ಲೆನ್ ಜೊನ್ ಬಸ್‌ಲ್ಲೊ. ಮೀರಾ ಪಾಟ್ಲ್ಯಾ ಸಿಟಿರ್ ಬಸೊನ್
'ಫೆಮಿನಾ' ವಾಚ್ತಾಲೆಂ. ಪುಣ್ ತಾಚೆಂ ಗಿನ್ಯಾನ್ ಮಾತ್ರ್ ಆಜೂನ್
ಸುನಿಲಾ ವಿಶಿಂ ಚಿಂತ್ನಾಂ ಆಟಯ್ತಾಲೆಂ.

ಫುಡ್ಲ್ಯಾ ಸಿಟಿಚೆರ್ ರೆಮಿ ಆನಿ ಜೊನ್ ಹಾಸೊನ್ ಹಾಸೊನ್ ಉಲ
ಯ್ತಾಲೆ. ತಾಂಚೊ ಹಾಸೊ ಮಾತ್ರ್ ಮೀರಾಚೆಂ ಗಿನ್ಯಾನ್ ಪೊಡ್ತಾಲೆಂ.
ತಾಚಿ ಮತ್ ಆಜೂನ್ ಕೊಡಿಯಾಳಾಂತ್‌ಚ್ ಉರ್‌ಲ್ಲಿ, ಸುನಿಲಾ ಖಾತಿರ್.

"ಕೊಲೆಜ್ ಸಂಪ್ಲಿ ಆನಿ ಕಾಜಾರ್ ಏಕ್ ತಿಸ್ರಾರ್ಲ್ಯಾರ್ ಸರ್ವ್ ಸಂಪ
ದಲೆಂ." ಹಾಸ್ತ್ಯಾ ಸಂಗಿಂ ಜೊನಾನ್ ಉಚಾರ್‌ಲ್ಲಿಂ ಹಿಂ ಉತ್ರಾಂ ಮೀರಾಕ್
ಆಯ್ಕಾಲ್ಲಿಂಚ್ ತೆಂ ಏಕ್ದಮ್ ಜಾಗೃತ್ ಜಾಲೆಂ. ಲೆಕಿನ್ ಉಲಯ್ಲ್ಲೆಂನಾ ಆನಿ
ಆಪ್ಲಿ ಭಂಗಿ ತಾಣೆ ಬದ್ಲಿಲಿನಾ.

"ತಶೆಂ ಕಾಂಯ್ ಆಪ್ಸೂರ್ ನಾ ಜೊನ್." ರೆಮಿ ಪಾತಳ್ ಸ್ವರಾನ್
ಉಲಯ್ಲೊ. "ಮೀರಾಕ್ ಖುಶಿ ಆಸಾ ತರ್...."

"ಹ್ಯೆ ವಿಶಿಂ ತಾಚಿ ಖುಶಿ ನಹಿಂ ರೆಮಿ...." ರೆಮಿಚಿ ವಾಚ್ಯಾ ಅರ್ಧ್ಯಾ
ರ್‌ಚ್ ತುಟವ್ನ್ ಆಪ್ಸೊರ್ಲೊ ಜೊನ್.... "ಚಲಿ ತರ್ನಾಟಿ ಜಾವ್ನ್ ತೆಲ್ತಿ
ಫುಲ್ತಿ ಆಸ್ತಾನಾ, ತಿಕಾ ಫುಡ್ಲ್ಯಾ ಜೀವನಾಕ್ ವೆಗಿಂಚ್ ದಾತಾರ್ ಮೆಳಾ
ಜಾಯ್. ತ್ಯೆ ಚಲಿಯೆಕ್ ಆಶೆಂವ್ಚೊ ಚಲೊ ತಿಕಾ ಜಾತಾ ತಿತ್ಲೆ ವೆಗಿಂ
ಆಪ್ಣಾಂವ್ಕ್ ಲಾಲಿವ್ನ್ ಆಸ್ತಾ. ತಾಕಾ ನಿರಾಶಿ ಕರ್ಚೆಂ ಸಾರ್ಕೆಂ ನಹಿಂ...."

ಹಿಂ ಉತ್ರಾಂ ಆಖೇರ್ ಜಾಂವ್ಚ್ಯಾ ವಗ್ತಾ ಮೀರಾಚಿ ಕೂಡ್ ರಾಗಾನ್
ಬೆತಾ ಪರಿಂ ನೀಟ್ ಜಾಲ್ಲಿ. "ಚಲೊ ಚಲಿಯೆಕ್ ಆಶೆತಾ ತರ್‌ಯಿ, ಚಲಿಯೆನ್
ತ್ಯಾ ಚಲ್ಯಾಕ್ ಆಶೆಜಾಯ್ ನಹಿಂವೆ?" ಮೀರಾಚೊ ಗಂಭೀರ್ ತಾಳೊ
ಆವಾಜ್ಲೊ.

"ಹೊ.... ತುಂ ಆಪ್ಚ್ಯೆಂ ಉಲಪ್ಣೆ ಆಯ್ಕಾತಾಯ್?" ಮೀರಾಚೆಂ
ಕಠೀಣ್ ಸವಾಲ್ ಆಯ್ಕಾತಚ್, ಜೊನ್ ಆಪ್ಲ್ಯಾ ತಾಳ್ಯಾಂತ್ ಥೊಡ್ಯಾ
ಬೆಜಾರಾಯೆಚೊ ತಾಳೊ ಮಿಸ್ಳಾವ್ನ್ ಉದ್ಗಾರ್ಲೊ. ಸವೆಂಚ್ ತಾಣೆ
ಮೀರಾಚೆರ್ ನದರ್ ಖಿಂಚಯ್ಲಿ. ಮೀರಾಯಿ ಜೊನಾಕ್ ಆಪ್ಲ್ಯಾ ತಾತ್ಸಾ
ರಾಚ್ಯೆ ನದ್ರೆನ್ ಪಳೆವ್ನ್ ಹಾಸ್ಲೆಂ.

ಜೊನಾಚಾ ವಾಂಟ್ಯಾಕ್ ನಿಜಾಯ್ಕ್ ಸಲ್ವಣ್ ಆಯಿಲ್ಲ್ಯಾನ್, ತೊ
ಫುಡೆಂ ಉಲಂವ್ಕ್ ಸಕ್ಲೊನಾ. ತಾಣೆ ಕುಮ್ಕೆಕ್ ರೆಮಿಚೆಂ ಮುಖ್ ಪಳೆಲೆಂ.

ರೆಮಿ ಆಜೂನ್ ಗಂಭೀರಾಯೆನ್ ಕಾರ್ ಥಾಂಪ್ವಾಯ್ತಾಲೊ. ದೋನ್ ಮಿನುಟಾಂ ಕಾರಾ ಭಿತರ್ ವಸೌನ್ ವಿರಾಜ್ ಕರ್ತಾನಾ ತೀನ್ ಫಲಾಂಗಾಂಚಿ ವಾಟ್ ಗಿಳುನ್. ಕಾರ್ ಮುಖಾರ್ ಪಾವ್ಲ್ಲೆಂ.

"ಹಾಂಗಾಚ್ ರಾವಯನ್ ರೆಮಿ" ಜೊನಾನ್ ಜಾಗಯ್ಲೆಂ ರೆಮಿಕ್. ಹ್ಯಾ ಹೊಟೆಲಾಂತ್ ಚ್ಹಾ ಪಿಯೆವ್ನ್ ಮುಖಾರ್ ವಚ್ಯಾಂ. ಉಪ್ರಾಂತ್ಲಿಂ ಹೊಟೆಲಾಂ ತಿತ್ಲಿಂ ಬರಿಂ ನಾಂತ್."

ರೆಮಿನ್ ಮಿತ್ರಾಚಾ ಹಿಶಾರ್ಯಾಖಾಲ್ ತ್ಯಾ ಹೊಟೆಲಾ ಮುಖಾರ್ ಕಾರ್ ರಾವಯ್ಲೆಂ. ವೆಗಿಂ ಕಾರಾರ್ ಥಾವ್ನ್ ದೆಂವೊನ್ ಜೊನಾನ್ ಪಾಟ್ಲ್ಯೆ ಕುಸಿಚೆಂ ದಾರ್ ಉಸಯ್ಲೆಂ. "ಯೇ ಮಿರಾ, ಕಾಫಿ ಪಿಯೆವ್ಯಾಂ." ಉತ್ರಾಂ ಬರಾಬರ್ ಹಾಸ್ಯಾಚೆಂ ಮುಸ್ಕಾರ್ ಮಿರಾ ಸವೊರ್ ಪ್ರದರ್ಶನ್ ಕೆಲೆಂ ತಾಣೆ.

"ಮ್ಹಾಕಾ ತಾನ್ ಲಾಗೊಂಕ್ ನಾ ಜೊನ್." ಮಿರಾಚಿಂ ಜಡಾಯೆಚಿಂ ಉತ್ರಾಂ ಜೊನ್ ಜಿರುವ್ಕ್ ಸಕ್ಲೊ ತರ್ಯಿ. ರೆಮಿಕ್ ಮಾತ್ರ್ ಮತ್ಲಬ್ ಸಮ್ಜಾಲೊ. ಜೊನ್ ಸಲ್ವಣ್ ಆಪ್ಣಾಂವ್ಕ್ ತಯಾರ್ ನಾಸ್ಲ್ಲೊ ದೆಕುನ್, "ತುಕಾ ತಾನ್ ಲಾಗೊಂಕ್ ನಾ ತರ್ಯಿ...." ಮ್ಹಣ್ ತಾಣೆ ರೆಮಿಕ್ ಪಳೆಲೆಂ ಆನಿ "ರೆಮಿ. ತುಂಚ್ ಸಾಂಗ್ ತುಜ್ಯೆ ಭಯ್ಣಿಕ್" ಮ್ಹಣಾಲೊ.

"ಹಾಂವ್ ಯೇನಾ ದಾಟ್ಟು.... ತುಮಿಂಚ್ ಕಾಫಿ ಪಿಯೆವ್ನ್ ಯೆಯಾ." ರೆಮಿನ್ ಉಲಂವ್ಚೆ ಪಯ್ಲೆಂಚ್ ಮಿರಾನ್ ಜೊನಾಚಾ ಫುಡ್ಲ್ಯಾ ಉತ್ರಾಂಕ್ ಖಾಡುಂ ಘಾಲೆಂ.

ತೆ ಹೊಟೆಲಾಕ್ ವೆತಾನಾ ಮಿರಾ ರಾಗಾನ್ ತಾಂಚಿ ಪಾಟ್ ಪಳೆವ್ನ್ ಬಸ್ಲೆಂ.

ಸುಮಾರ್ ಅರ್ಧ್ಯಾ ಘಂಟ್ಯಾನ್ ತೆ ಹೊಟೆಲಾ ಥಾವ್ನ್ ಪಾಟಿಂ ಯೆತಾನಾ. ಮಿರಾ ಫುಡ್ಲ್ಯೆ ಸಿಟಿಚೆರ್ ಕಾರಾಚೆಂ ಆಟ್ಟೆಂ ಧರುನ್ ಬಸ್ಲ್ಲೆಂ.

"ಅರೆ. ಮಿರಾ....! ಮೋವ್ ಬೊಟಾಂಕ್ ಸ್ಟೆರಿಂಗ್ ಧರುಂಕ್ ಕಷ್ಟ್ ಜಾತಿತ್." ಜೊನ್ ಉದ್ಗಾರ್ಲೊ.

"ತುಜಾ ಬರ್ಯಾ ಮನಾಕ್ ದೇವ್ ಬರೆಂ ಕರುಂ ಜೊನ್. ಪಯಿಲ್ಲ್ಯೆ ಪಾವ್ಟಿಂ ಬೊಟಾಂ ಮೋವ್ ಆಸ್ಲ್ಲಿಂ ಜಾಂವ್ಕ್ ಪುರೊ, ಪುಣ್ ಆತಾಂ ತಿಂ ದೊರಗ್ ಆನಿ ಘಟ್ ಜಾಲ್ಯಾಂತ್."

ರೆಮಿಕ್ ಮಿರಾನ್ ಕಾರ್ ಚಲಂವ್ಚೆಂ ಬರೆಂ ದಿಸ್ಲೆಂನಾ ಜಾಯ್ಜಾಯ್,

"ಮೀರಾ, ತುಂ ಪಾಟ್ಲ್ಯೆ ಸಿಟಿರ್ ಬಸ್. ಹಾಂವ್ ಕಾರ್ ಚೆಲಯ್ತಾಂ" ತೊ ಫುಡೆಂ ಆಯ್ಲೊ.

"ನಾಕಾ ದಾಟ್ಟು. ಹಾಂವ್ಂಚ್ ಚೆಲಯ್ತಾಂ. ಉಲಯ್ನ್ ಹಾಸೊನ್ ಕಾರ್ ಚೆಲಂವ್ಕ್ ನಜೊ. ತುವ್ಕಾಂ ಉಲಂವ್ಕ್ ಆನಿ ಹಾಸೊಂಕ್ ಮಸ್ತ್ ಆಸಾ. ದೆಕುನ್ ತುಮಿಂಚ್ ಪಾಟ್ಲ್ಯೆ ಸಿಟಿರ್ ಬಸಾ."

ಮೀರಾನ್ ಕಾರ್ ಚಾಲು ಕೆಲೆಂಚ್. ಕಾರಾಚೊ ವೇಗ್ ಚಡ್ ನಾಸ್ಲ್ಲೊ ತರ್‌ಯಿ, ಮೀರಾಚಾ ಮತಿಂತ್ಲ್ಯಾ ಚಿಂತ್ನಾಂಚೊ ವೇಗ್ ಪಾಟ್ ಪಾಟಿಂ ಉರ್ಲ್ಲ್ಯಾ ತಿತ್ಲೊ ಚಡ್ತಾಲೊ. ಜೊನಾ ವಿಶಿಂ ಚಿಂತ್ತಾಂ ಚಿಂತ್ತಾಂ ತಾಚೆ ವ್ರೊಂತ್ ತಾತ್ಸಾರಾನ್ ಕುಸ್ಕಾತಾನಾ. ತ್ಯಾ ಇಡ್ಯಾಂತ್ ಆಪ್ಲ್ಯಾ ಜಯ್ತಾಚೊ ಹಾಸೊಯಿ ತೆಂ ದಾಕಯ್ತಾಲೆಂ.

ಸುರ್ಯೊ ವಯ್ರ್ ವಯ್ರ್ ಚಡೊನ್ ಯೆತಾಲೊ. ಸುರ್ಯಾಚಿಂ ಕಿರ್ಣಾಂ ರಸ್ತೊ ಉಜ್ವಾಡಾಯ್ತಾಲಿಂ ಆನಿ ಮೀರಾಚಾ ಚಿಂತ್ನಾಂಕ್ ಆನಿಕ್‌ಯಿ ಜಿವಿಂ ಕರ್ತಾಲಿಂ. ಕಾರ್ ಆತಾಂ ತ್ಯಾ ದುರ್ಗಮ್ ರಸ್ತ್ಯಾ ವಯ್ಲ್ಯಾನ್ ಧಾಂವ್ತಾಲೆಂ. ರೆಮಿನ್ ಮೀರಾಕ್ ಕಾರಾಚೆಂ ಆಟ್ಪೆಂ ಆಪ್ಲ್ಯೆ ಹಾತಿಂ ದಿಂವ್ಚಾಕ್ ಜಾಗಯ್ಲೆಂ. ತರ್‌ಯಿ ಮೀರಾ ಒಪ್ಲೆಂನಾ. ಅಪ್ಚಿತ್ ತಾಚ್ಯೆ ನದ್ರೆಕ್ ಫುಡ್ಲ್ಯಾನ್ ಯೆಂವ್ಚೆಂ ಏಕ್ ಕಾರ್ ದಿಸ್ಲೆಂ. ತಾಕಾ ಆದ್ಲೊ ಉಗ್ಡಾಸ್ ಉಸ್ಕಾಲೊ. ತೆಂ ಕಾರ್ ಲಾಗಿಂ ಲಾಗಿಂ ಪಾವ್ತಾನಾ, ಮೀರಾನ್ ಎಕಾಚಕ್ಣಾರಾ ಬ್ರೇಕ್ ದಾಂಬ್ಲಿ.

ವ್ಹಯ್. ತೆಂಚ್ ಕಾರ್ ! ತ್ಯಾ ದೀಸ್ ಸುನಿಲಾನ್ ಹಾಡ್‌ಲ್ಲೆಂ ! ನಿಳ್ಯೊ ರಂಗ್ ! ಆನಿ.... ತಿತ್ಲ್ಯಾ ಭಿತರ್ ತೆಂ ಕಾರ್ ತಾಂಚ್ಯೆ ಬಗ್ಲೆನ್ ವೇಗಾನ್ ಧಾಂವ್ತಾನಾ, ಮೀರಾಕ್ ರಡೊಂಕ್‌ಚ್ ಆಯ್ಲೆಂ. ತಾಣೆ ಎಕಾಚಕ್ಣಾರಾ ಬ್ರೇಕ್ ದಾಂಬ್‌ಲ್ಲಿ ಪಳೆವ್ನ್ ರೆಮಿ "ಕಿತೆಂ ಜಾಲೆಂ ಮೀರಾ ?" ಮ್ಹಣಾಲೊ. ಮೀರಾ ಘುಸ್ಪಡ್ಲೆಂ. "ಕಾಂಯ್ ನಾ ಡಾಟ್ಟೊ. ತೆಂ ಕಾರ್ ಲಾಗಿಂ ಯೆತಾನಾ ಆವ್ಚಿತ್ ಕಾರಾಕ್ ಹಾಂಡ್ತಾ ಕೊಣ್ಣಾ ಮ್ಹಳ್ಳ್ಯಾ ಭಿಯಾನ್ ಹಾಂವೆಂ ಬ್ರೇಕ್ ದಾಂಬ್ಲಿ."

"ತುಕಾ ಪುರೊ ಜಾಲೆಂ ದಿಸ್ತಾ ಮೀರಾ." ತಿತ್ಲ್ಯಾರ್ ಜೊನ್ ಮಧೆಂ ರಿಗ್ಲೊ. "ತುಕಾ ಬೆಜಾರ್ ನಾ ತರ್, ಕಾರ್ ಹಾಂವ್ ಚೆಲಯ್ತಾಂ."

"ತುಕಾ ಬೆಜಾರ್ ನಾ ತರ್, ಮೊಜಾ ಕಾಮಾಕ್ ತುಂ ಹರ್ಕತ್ ಕರಿ ನಾಕಾ, ಜೊನ್." ತ್ಯೆಚ್ ಧಾರಿನ್ ಜೊನಾಚೆಂ ತೊಂಡ್ ಧಾಂಪವ್ನ್, ಮೀರಾನ್ ಪರತ್ ಕಾರ್ ಚೆಲಯ್ತಾನಾ, ಜೊನ್ ವಗೊನ್ ಬಸ್ಲೊ.

ಅವಸ್ವರ್ 4

ಮೀರಾ ಘರಾ ಯೇವ್ನ್ ದೋನ್ ಹಪ್ತೆ ಉತರ್ಲ್ಲೆ. ಹ್ಯೆ ಆವ್ದೆಂತ್ ಜೊನ್ ಮೀರಾಚಿ ಸಮೀಪಾಯ್ ಜೊಡುಂಕ್ ಕಿತ್ಲೊ ಆಶೆತಾಲೊ, ತಿತ್ಲೆಂಚ್ ಮೀರಾ ತಾಕಾ ಕಾಂತಾಳೊಂಕ್ ಲಾಗ್ಲೆಂ. ವಾಟೆರ್ ಸುನಿಲಾಚೆಂ ಕಾರ್ ತಾಕಾ ಭೆಟ್ಲೆಲೆಂ ತರ್ಯೀ, ತೊ ತಾಕಾ ಭೆಟೊಂಕ್ ನಾಸ್ಲ್ಲ್ಯಾನ್, ತಾಚೆಂ ಮನ್ ಆಜೂನ್ ತವಳ್ ತವಳ್ ಸುನಿಲಾ ವಿಶಿಂ ಚಿಂತ್ನಾಂಕ್ ಜಾಗಯ್ತಾಲೆಂ. ತೆಂ ತಾಚಾ ಯೆಣ್ಯಾಕ್ ರಾಕೊನ್ ರಾವ್ಲ್ಲೆಂ.

ವೊರಾಂ ಸಕಾಳಿಂಚಿಂ ಧಾ ಜಾತಾನಾ, ಮೀರಾ ಆನಿ ಪುಲ್ಲು ಪೆಂಟೆಕ್ ವಚೊಂಕ್ ಭಾಯ್ರ್ ಸರ್ಲಿಂ. ತಿತ್ಲ್ಯಾರ್ ಜೊನ್ ಥಂಯ್ ಹಾಜರ್ ಜಾಲೊ. ಮೀರಾಕ್ ಪಳೆವ್ನ್ ತೊ ಹಾಸ್ಲೊ ತರ್ಯೀ, ಮೀರಾನ್ ತಾಕಾ ಪಾಟಿಂ ಹಾಸೊ ದಿಲೊನಾ. ಜೊನಾಕ್ ಹಿ ಸದಾಂಚಿ ಸಲ್ವಣ್ ಜಾವ್ನ್ ಗೆಲ್ಲಿ.

"ಹಲ್ಲೊ ಮೀರಾ, ಪಯ್ಸ್ ಭಾಯ್ರ್ ಸರ್ಲೆಂಯ್ ?" ಲಜ್ ಸಾಂಡುನ್ ತಾಣೆ ಮೀರಾಲಾಗಿಂ ಉಲವ್ಣ್ಯಾಕ್ ಸುರ್ವಾತ್ ಕೆಲಿ. ತರ್ಯೀ ಮೀರಾನ್ ಜವಾಬ್ ದಿಲಿನಾ. ಮೀರಾಚೊ ಮತ್ಲಬ್ ಜೊನಾಕ್ ಸಮ್ಜಾಲೊ. ಪುಣ್ ತಾಚಿ ಆಶಾ ನಿವ್ಲಿನಾ.

"ರೆಮಿ ನಾ ?" ತಾಣೆ ಪತ್ರ್ಯಾನ್ ಸವಾಲ್ ಕೆಲೆಂ.

"ರೆಮಿ ಬಾಬ್ ಭಾಯ್ರ್ ಗೆಲಾ" ಆಪ್ಲ್ಯಾ ಸವಾಲಾಕ್ ತಕ್ಷಣ್ ಪುಲ್ಲುನ್ ಜವಾಬ್ ದಿತಾನಾ ಜೊನಾಚೆಂ ಮುಖ್ ರಾಗಾನ್ ಕಾಳ್ಕೆಲೆಂ. ಮೀರಾನ್ ಆಪ್ಲಿ ರಾಗಾನ್ ಮಿಸ್ಳಾಲ್ಲಿ ತಾತ್ಸಾರಾಚಿ ನದರ್ ಜೊನಾಚೆರ್ ಚರಯ್ಲಿ. ಸವೆಂಚ್ ತೆಂ ಆವಾಜಾವಿಣೆ ಹಾಸ್ತಾನಾ, ಆಪ್ಲ್ಯೆ ಕುಡಿರ್ ಹುಂಬ್ಲೆ ಚೆರ್ಲ್ಲೆಬರಿ ಭೊಗ್ಲೆಂ ಜೊನಾಕ್. ತರ್ಯೀ ತೊಂಡಾರ್ ಕೃತಕ್ ಹಾಸೊ ಚರವ್ನ್ "ಓಹೋ, ಧನಿನ್ ಆನಿ ಚಾಕರ್ನ್ ಸಾಂಗಾತಾ ಭಾಯ್ರ್ ಸಲ್ಯಾರ್ತ್ ?"

ಜೊನಾಚೆಂ ತೆಂ ಸವಾಲ್ ಆಯ್ಕಾಲ್ಲೆಂಚ್ ಮೀರಾಚಾ ತೊಂಡಾ ವಯ್ಲೊ ತಾತ್ಸಾರಾಚೊ ಹಾಸೊಯೀ ಎಕಾಚ್ಫಾರಾ ಮಾಯಾಗ್ ಜಾಲೊ. "ತೊ ವ್ಯತ್ಯಾಸ್ ಆಪ್ಣ್ಕಾ ಮಧೆಂ ನಾ." ತೆಂ ರಾಗಾನ್ ಪುಸ್ಪುಸ್ಲೆಂ.

"ಭೋಿವ್ ಬರೆಂ ವಿೋರಾ" ನಂಜಾಳಿ ಹಾಸೊ ಹಾಸ್ಲೊ ಜೊನ್. "ದುರ್ಬಳ್ಯಾಂ ಥೆಂಯಿ ಗ್ರೇಸ್ತಾಂಕ್ ಅಸಲಿ ದಯಾಳಾಯ್ ಆಸಾಜಾಯ್."

"ಸೂಜೆನ್ ದಿಲ್ಲ್ಯಾಕ್ ತುಕಾ ದೇವ್ ಬರೆಂ ಕರುಂ" ವಿೋರಾಚಿಂ ಉತ್ರಾಂ ಜೊನಾಚಾ ಮುಸ್ಕಾರಾಕ್ ಪ್ಹಾಣಾಂನಿ ಮಾರ್ಲ್ಲೆಬರಿ ಭಾಯ್ರ್ ಉಸಾಳ್ಳಿಂ.

"ಘರಾ ಬಾಗ್ಲಾರ್ ಆಯಿಲ್ಲ್ಯಾ ಸಯ್ರ್ಯಾಕ್ ಸ್ವಾಗತ್ ಕರ್ಚೆಂ ಸೊಡುನ್...."

"ದಿಸಾಕ್ ಹಜಾರ್ ಪಾವ್ಟಿಂ ಯೆಂವ್ಚೊ ಸಯ್ರೊ ನಹಿಂ ಜೊನ್." ರಾಗಾಚ್ಯೆ ನದ್ರೆನ್ ಜೊನಾಕ್ ಪಳೆವ್ನ್ ವಿೋರಾ ವೇಗಾನ್ ಫುಲ್ಲ್ಲಾ ಸಾಂಗಾತಾ ಚಲ್ಲೆಂ.

ಜೊನ್ ಮೆಟಾಂ ಚಡೊನ್ ಸೊಪ್ಯಾರ್ ಗೆಲೊ. ತಾಚಿ ನದರ್ ತಾಕಾ ಕಳಿತ್ ನಾಸ್ತಾಂಚ್ ವ್ಹೊಣದಿ ವಯ್ಲ್ಯಾ ಎಕ್ಯೆ ತಸ್ವೀರೆಚೆರ್ ಗೆಲಿ. ತಾಂತುಂ ವಿೋರಾ ಜೊನಾಚಾ ಉಸ್ಕ್ಯಾರ್ ಬಸ್ಲ್ಲೆಂ—ತೆಂ ಚೊವ್ದಾ ವರ್ಸಾಂಚೆಂ ಆಸ್ತಾನಾ! ಪುಣ್ ಆತಾಂ ತೆಂ ಎಕ್ವೀಸ್ ವರ್ಸಾಂಚೆಂ ತರ್ನಾಟೆಂ! ತೆದ್ನಾಂ ತೆಂ ಭುರ್ಗೆಂ. ಆತಾಂ ತೆಂ ಫುಲ್ತಿ ಸೊಭಿತ್ ಸುಂದರ್ ಚಲಿ! 'ಮೊಜಾ ಉಸ್ಕ್ಯಾರ್ ಖೆಳ್ಲ್ಲೆಂ ತುಂ ಆತಾಂ ವ್ಹಡಿಕಾ ಖೊಟಾಂವ್ಕ್ ಪಾವ್ಲೆಂಯ್ ನಹಿಂವೆ ವಿೋರಾ?' ತ್ಯೆ ತಸ್ವೀರೆಕ್ ಪಳೆವ್ನ್ ತೊ ಉದ್ಗಾರ್ತಾನಾಂಚ್ ಕಾರ್ ಸುಟ್ಲ್ಲೊ ಆವಾಜ್ ಆಯ್ಕಾಲೊ ತಾಕಾ. ತೊ ಕ್ಷಣಾನ್ ದಾರಾ ಸರ್ಶಿನ್ ಆಯ್ಲೊ. ವಿೋರಾ ರಭಸಾನ್ ಕಾರ್ ಧಾಂವ್ಡಾಯ್ತಾಲೆಂ. ಜೊನಾಚಾ ಆಶಾ ಭರಿತ್ ದೊಳ್ಯಾಂಕ್ ಫಕತ್ ಕಾರಾಚೊ ಪಾಟ್ಲಾವ್ ಕರ್ಚಿ ಧುಳ್ ದಿಸ್ಲಿ. ನಿರಾಶೆನ್ ತಾಣೆ ವ್ಹೊಂಠ್ ಚಾಬ್ಲೆ.

"ಆತಾಂ ತುಜ್ಯೆ ಜಿಣಿಯೆಂತ್ ಪುನ್ವೆಚೊ ಪ್ರಕಾಸ್ ಫಾಂಕ್ಲಾ ವಿೋರಾ. ಪುಣ್ ತಾಚಾ ಪಾಟ್ಲ್ಯಾನ್ ಆಮಾಸೆಚೊ ಕಾಳೊಕ್ ಪಡಾನಾಸ್ತಾಂ ರಾಂವ್ಚೊನಾ. ತೆದ್ನಾಂ ತ್ಯಾ ಕರಾಳ್ ಕಾಳೊಕಾಂತ್ ಮೊಜೊಚ್ ಆಧಾರ್ ತುಕಾ ಜಾಯ್ ಪಡ್ತಲೊ." ಮತಿಂತ್‌ಚ್ ಉತ್ರಾವ್ನ್ ತೊ ಮೆಟಾಂ ದೆಂವೊನ್ ವೆತಾನಾ ಲೊಸ್ರ್ಾಬಾನ್ ಭಿತರ್ ಥಾವ್ನ್ ಪಳೆಲೆಂ. ತರ್‌ಯಿ ತೊ ಜೊನಾಚ್ಯೆ ನದ್ರೆಕ್ ಸಾಂಪಡ್ಲೊನಾ. ಫಕತ್ ಎಕಾ ಮಿನುಟಾನ್ ಜೊನ್ ಆಪ್ಲ್ಯೆ ನದ್ರೆ ಥಾವ್ನ್ ಪಯ್ಸ್ ಪಾವ್ತಾನಾ, ಲೊಸ್ರ್ಾಬ್ ಜೊನಾಚಿ ಗತ್ ಪಳೆವ್ನ್ ಪೊಟ್‌ಭರ್ ಹಾಸ್ಲೊ.

** ** **

"ಮೊಜ್ಯೆ ಭಯ್ಣಿಚೊ ಪಾನ್ ರಾಕ್‌ಲ್ಲ್ಯಾ ತುಜೊ, ಉಪ್ಕಾರ್ ಕಸೊ ಬಾಪುಡ್ಸೊಂ ಪ್ಹುಳೆಂಚ್ ಪ್ಹಾಕಾ ಸವ್ಸಾಜಾನಾ ಸುನಿಲ್." ಸೊಪ್ಯಾಚಾ ಪಯ್ಲ್ಯಾ ಮೆಟಾಚೆರ್ ಪಾಯ್ ತೆಂಕ್ತಾನಾಂಚ್ ಜೊನಾಚಾ ಕಾನಾಂಕ್ ಹಿಂ ಉತ್ರಾಂ ಆಪ್ಟಾತಾನಾ. ತಾಚಿ ಚಾಲ್ ಥಂಯಿಂಚ್ ರಾವ್ಲಿ. ತಾಚೆ ಕಾನ್ ಆನಿಕ್‌ಯಿ ಉಸಾಲೆ.

"ಮೊಜೆಂ ಕರ್ತವ್ಯ್ ಹಾಂವೆಂ ಕೆಲೆಂ ಶಿವಾಯ್ ವರ್ತೆಂ ಕಾಂಯ್ ಕರುಂಕ್ ನಾ." ಎಕಾ ಅಪರಿಚಿತ್ ತರ್ನಾಟ್ಯಾಚಾ ತಾಳ್ಯಾಚಿ ಪರಿಚೆಯ್ ಜಾಲಿ ತಾಕಾ. ತೆದ್ನಾಂ ತಾಣೆ ಭಾಯ್ರ್ ರಾವ್‌ಲ್ಲ್ಯಾ ತ್ಯಾ ನವ್ಯಾ ಕಾರಾಚೆರ್ ನದರ್ ಘುಂವ್ಡಾಯ್ಲಿ. ತಾಕಾ ಮಿಸ್ತೆರ್ ಸುಸ್ತಾಲೊ. ತೊ ವೇಗಾನ್ ಮೆಟಾಂ ಚಡ್ಲೊ.

"ಹಾಯ್ ಜೊನ್.... ಯೆ.... ಯೆ.... ಬಸ್." ರೆಮಿಚೆಂ ಅಪಪ್ಣೆ ನಾಸ್ತಾಂ ಆಯಿಲ್ಲ್ಯಾ ಜೊನಾಕ್ ಹೊ ಸ್ವಾಗತ್ ಗರ್ಜೆಕ್ ಪಡ್ಲೊನಾ. ಪಯ್ಲಿ ತಾಚಿ ನದರ್ ರೆಮಿ ಸರ್ಶಿನ್ ಬಸೊನ್ ಆಸ್‌ಲ್ಲ್ಯಾ ತರ್ನಾಟ್ಯಾಚೆರ್ ಖಂಚ್ಲಿ.

"ಹೊ, ಮಿಸ್ಟರ್ ಸುನಿಲ್ ಕುಲಾಸೊ." ರೆಮಿನ್ ವಳಕ್ ಕರುನ್ ದಿತಾನಾ ಯಾಂತ್ರಿಕ್ ಥರಾನ್ ಜೊನಾಚೊ ಹಾತ್ ಸುನಿಲಾಚಾ ಉಜ್ವ್ಯಾ ಹಾತಾಕ್ ಭೆಟ್ಲೊ. ಸುನಿಲಾ ವಯ್ಲಿ ನದರ್ ಹಾಲಯ್ನಾಸ್ತಾಂ ಬಸ್ಲೊ ಜೊನ್. ಉಪ್ರಾಂತ್ ಆಪ್ಲಿ ಪರೀಕ್ಸಾ ಸಂಪ್ಲಿ ಮ್ಹಳ್ಯಾ ಜಿನ್ನಾರ್ ತೊ ಆವಾಜಾವಿಣೆ ಹಾಸ್ಲೊ.

"ಪುಲ್ಲು.... ಪುಲ್ಲು...." ರೆಮಿಚೊ ಉಲೊ ಆಯ್ಕೊನ್ ಪುಲ್ಲು ಹಾಜರ್ ಜಾಲೆಂ.

"ತೀನ್ ಗ್ಲಾಸ್ ಜ್ಯೂಸ್ ಹಾಡ್ಸ್ ಯೆ."

"ಮ್ಹಾಕಾ ಕಾಂಯಿಂಚ್ ನಾಕಾ ರೆಮಿ. ಹಾಂವ್ ಆತ್ತಾಂ ಘರಾ ಚ್ಹಾ ಪಿಯೆವ್ನ್ ಆಯ್ಲಾಂ."

"ನವ್ಯಾ ಸಾಂಗಾತ್ಯಾ ಮುಖಾರ್ ಲಜೆನಾಂಯ್‌ಮೂ?" ರೆಮಿಚಾ ಹ್ಯಾ ಅಚಾನಕ್ ಸವಾಲಾನ್ ಜೊನಾಚಾ ಅಂಗಾರ್ ಬರ್ಫಾಚೊ ಪಾವ್ಸ್ ಪೊತ್ಲೊ ಮ್ಹಳ್ಳೆಬರಿ ತಾಚ್ಯೆ ಜಿಬೆಚಿ ಸಕತ್ ನಪಂಯ್ಚ್ ಜಾಲಿ. ತಿತ್ಲ್ಯಾರ್ ಪುಲ್ಲು ತೀನ್ ಗ್ಲಾಸಾಂನಿ ಜ್ಯೂಸ್ ಹಾಡ್ನ್ ಆಯ್ಲೆಂ. ತೆಗಾಂಯ್ಸಾ ತಾಳ್ಯಾಂತ್ ಜ್ಯೂಸ್ ದೆಂವ್ತಾನಾ, ಜೊನಾಚಿ ಮತ್ ಸುನಿಲ್ಹಾ ವಿಶಿಂ ಚಿಂತುಂಕ್ ಲಾಗ್ಲಿ.

"ರೆಮಿ, ತುಜ್ಯೆ ಇಷ್ಟಾಗತೆಕ್ ಆನ್ಯೆಕ್ಲೊ ಭಾಗಿದಾರ್ ಜಾಲೊ ನಹಿಂವೆ?" ಉಲಯ್ಲೊ ಜೊನ್ ಖಾಲಿ ಜಾಲ್ಲೊ ಗ್ಲಾಸ್ ಪಾಟಿಂ ಟ್ರೇಂತ್ ದವರ್ತಾನಾ.

"ಪಳೆ ಜೊನ್, ಸುನಿಲಾ ವಿಶಿಂ ತುಕಾ ಹಾಂವೆಂ ಕಿತೆಂಚ್ ಸಾಂಗೊಂಕ್ ನಾ. ಹಾಚಾ ಮಾಮ್ಯಾಕ್ ಸಕ್ಲೇಶ್‌ಪುರಾಂತ್ ಏಕ್ ತೋಟ್ ಆಸಿ ಕೊಡಿಯಾ‌ಳಾಂತ್ ದೋನ್ ನಳ್ಯಾಂಚೆ ಕಾರ್ಖಾನೆ ಆಸಾತ್. ಹ್ಯಾ ಸರ್ವಾಂಚೊ ಫುಡ್ಲೊ ಮ್ಹಾಲಕ್ ಹೊಚ್."

"ಹೊ! ತುಕಾ ಅಸಲೊ ಮಿತ್ರ್ ಮೆಳ್‌ಲ್ಲೊ ಬರ್‍ಯಾಕ್‌ಚ್ ಪಡ್ಲೆಂ ಪುಣ್...." ಉದ್ದೇಶಾನ್‌ಂಚ್ ತಾಣೆ ಮಾಚ್ಯಾ ರೊಕ್ಲಿ.

"ಪುಣ್ ಕಿತೆಂ ಜೊನ್?" ಅಪ್ಲ್ಯಾ ಮಿತ್ರಾಚ್ಯೆ ಮತಿಂತ್ಲೆಂ ಮೊಸ್ರಾಚೆಂ ಜಾಳ್ ನೆಣಾ'ಸ್ತಾಂ ಬಿರ್ಮುತೆನ್ ವಿಚಾರ್ಲೆಂ ರೆಮಿನ್.

ರೆಮಿಚೊಚ್ ಜಿನೊಸ್ ಆಪ್ಲ್ಯಾ ತೊಂಡಾರ್ ದಾಕಯ್ಲ್ಯಾಗ್ಲೊ ಸುನಿಲ್.

"ಹ್ಯಾ ಜೊನಾಕ್ ಆಸ್ಚೆಂ ಫಕತ್ ಏಕ್ ಲ್ಹಾನ್ಯೆಂ ಕಾಫಿಯೆ ತೋಟ್." ಆಪ್ಲ್ಯಾ ಮತಿಂತ್ಲಿಂ ಮೊಸ್ರಾಚಿಂ ಚಿಂತ್ನಾಂ ಹ್ಯಾ ಉತ್ರಾಂನಿ ಕೃತಕ್ ದುಃಖಾ ಭರಿತ್ ಸ್ವರಾನ್ ಜೊನಾನ್ ಉಚಾರ್‌ಲ್ಲ್ಯಾನ್, ಆಯ್ಕೊಂಚಾ ದೊಗಾಂಯ್ಲ್ಯಾ ಜೊನಾಚೆ ಕರ್ಸರೆ ವೆಗ್ಳ್ಯಾಚ್ ಅರ್ಥ್ ದೀಂವ್ಕ್ ಸಕ್ಲೆ.

"ತಶೆಂ ಉಲಯ್ನಾಕಾ ಮಿಸ್ಟರ್ ಜೊನ್." ಎದೊಳ್ ಮೌನ್ ಆಸ್‌ಲ್ಲೊ ಸುನಿಲ್ ಉಲಯ್ಲೊ. ಜೊನಾಕ್ ಬಿರ್ಮುತೆಚ್ಯೆ ಸದ್ರೆನ್ ಪಳೆವ್ನ್, "ಇಷ್ಟಾಗತೆಚೆಂ ಮೋಲ್ ಬಾಂಧ್‌ಲ್ಲೊ ಆಜ್ ಪರ್ಯಾಂತ್ ಕೊಣ್‌ಂಚ್ ನಾ.... ತಶೆಂ ಆಸ್ತಾಂ...."

"ಸಾರ್ಕೆಂ ಸಾಂಗ್ಲೆಂಯ್ ಸುನಿಲ್." ಉಲಯ್ಲೊ ರೆಮಿ.

ಹ್ಯೆ ಮಟ್ವ್ಯಾ ಆವ್ದೆ ಭಿತರ್ ಜೊನಾನ್ ಸುನಿಲಾಚೆಂ ಮನ್ ಪಾರ್ಕುನ್ ಜಾಲ್ಲೆಂ. ಆಪ್ಣಾಕ್ ಸಂತೊಸ್ ಜಾಲೊ ಮ್ಹಣ್ಚ್ಯಾ ಜಿನ್ಸಾರ್ ತಾಣೆ ಆಪ್ಲ್ಯಾ ಮುಖಮಳಾರ್ ಹಾಸೊ ದಾಕಯ್ಲೊ.

ಉಪ್ರಾಂತ್ ಮಿರಾಕ್ ಸುನಿಲಾನ್ ಕೆಲ್ಲೊ ಉಪ್ಕಾರ್ ರೆಮಿನ್ ಮಟ್ವ್ಯಾನ್ ವಿವರಿತಾನಾ, ಆಪ್ಲೆಂ ಕರ್ತವ್ಯ್ ಮ್ಹಳ್ಳೆಬರಿ ಜೊನಾನ್ ಗರ್ಜೆಪಿಸ ಸುನಿಲಾಚೊ ಉಪ್ಕಾರ್ ಬಾವುಡ್ಲೊ.

"ಮಿರಾ ಕಶೆಂ ರೆಮಿಕ್ ಮೊಗಾಚೆಂ, ತಶೆಂಚ್ ಮ್ಹಾಕಾಯಿ...." ಮ್ಹ ಜೊನಾನ್ ಸುನಿಲಾಚೆಂ ಮುಖಮಳ್ ಪಳೆವ್ನ್ ಉಚಾರ್‌ಲ್ಲ್ಯಾನ್. ಸುನಿಲಾಕ್ 'ಮೋಗ್' ಮ್ಹಳ್ಳ್ಯಾ ಉತ್ರಾಚೆಂ ವಿಕ್ಲಾಪ್ ಕರುಂಕ್ ಜಾಲೆನಾಂತ್,

ರೆಮಿಚೊ ಮೋಗ್ ಭಯ್ಣಿಚೊ.... ಪುಣ್ ಜೊನಾಚೊ? ಭಾವಾಚೊ ವ ಘೊವಾಚೊ? ಹ್ಯಾ ಸವಾಲಾಚೆರ್ ಚಡಿತ್ ತರ್ಕ್ ಕರುಂಕ್ ಸುನಿಲಾಕ್ ಅವ್ಕಾಸ್ ನಾಸ್‌ಲ್ಲ್ಯಾನ್, ತಾಣೆ ರೆಮಿಕ್ ಪಳೆಲೆ .

"ಮೊರಾ ಆಜೂನ್ ಯೇಂವ್ಕ್ ನಾ ನಹಿಂವೆ ರೆಮಿ?" ಸುನಿಲಾಚಾ ಹ್ಯಾ ಸವಾಲಾನ್ ಜೊನಾಚಾ ಸರ್ವಾಂಗಾಂಕ್ ಆಯ್ಕೊಂಚಿ ಸಕತ್ ದಿಲಿ.

"ನಾ ಸುನಿಲ್...." ರೆಮಿಚಿ ಪಶ್ಚಾತ್ತಾಪಾಚಿ ಜವಾಬ್ ಆಯ್ಕಾತಾನಾ ಜೊನಾಚೆ ದೊಳೆ ಕಾಂಪ್ಲೆ. ಆಪ್ಲ್ಯಾ ಸಂಶಯಾನ್ ಭರ್‌ಲ್ಲ್ಯಾ ದೊಳ್ಯಾಂನಿ ಜೊನಾನ್ ರೆಮಿಕ್ ಆನಿ ಸುನಿಲಾಕ್ ಪಳೆಲೆಂ.

"ಪರ್ವಾನಾ ರೆಮಿ. ಹಾಂವ್ ಆಯಿಲ್ಲೊ ಮ್ಹಣ್ ಸಾಂಗ್" ಮ್ಹಣೊನ್ ತೊ ಉಬೊ ಜಾಲೊ.

"ಚಿಕ್ಕೆ ಬಸ್ ಸುನಿಲ್." ರೆಮಿನ್ ಸಾಂಗಾಜಾಯ್ ಜಾಲ್ಲಿಂ ಉತ್ರಾಂ ಜೊನಾನ್ ಉಚಾರ್ತಾನಾ ಸುನಿಲ್ ಫಕತ್ ಹಾಸ್ಲೊ.

"ಮ್ಹಾಕಾ ಆತಾಂಚ್ ಸಕ್ಲೇಶ್‌ಪುರಾಕ್ ವಚೊಂಕ್ ಆಸಾ. ಘರಾ ವಚೊನ್...."

"ಹಾಂ ವ್ಹಯ್." ಎಕಾಚ್ಫುರಾ ಆಪ್ಲೆಂ ಪೆಂಕಾಡ್ ವ್ಹೊಳಾವ್ನ್ ಬಸ್ಲೊ ಜೊನ್. "ತುಜೆಂ ಘರ್ ಖಂಯ್ ಮ್ಹಳ್ಳೆಂ ವಿಚಾರುಂಕ್ ಹಾಂವ್ ವಿಸರ್ಲೊಂ."

"ಪೆಂಟೆಂತ್ಲ್ಯಾ ರೊಬರ್ಟ್ ಸ್ಮಿತ್ ಗೊರ್‍ಯಾಚೊ ಬಂಗ್ಲೊ ತುಂವೆಂ ಪಳೆಲಾಯ್‌ವ್ಹಯ್?" ಜೊನಾನ್ ವ್ಹಯ್ ಮ್ಹಣ್ಚ್ಯಾ ಜಿನ್ನಾಸರ್ ತಕ್ಲಿ ಹಾಲಯ್ಲಿ.

"ತೊಚ್ ಬಂಗ್ಲೊ ಆತಾಂ ಏಕ್ ಮಹಿನ್ಯಾ ಥಾವ್ನ್ ಸುನಿಲಾಚೆಂ ಘರ್ ಜಾಲಾಂ." ರೆಮಿನ್ ಹಾಸ್ಯಾ ಸಂಗಿಂ ಸುನಿಲಾಚಾ ಘರ್ಚಿ ಪರಿಚಯ್ ಕರುನ್ ದಿತಾನಾ, ಜೊನಾನ್ ಸುಸಿಲಾಚಿ ಗ್ರೇಸ್ತ್‌ಕಾಯ್ ಮೆಜ್‌ಲ್ಲಿ.

"ವಚೊಂಗಿ ರೆಮಿ? ಜೊನ್?" ಸುನಿಲಾಚಾ ಸವಾಲಾ ಬರಾಬರ್ ಜೊನ್‌ಯಿ ವಚೊಂಕ್ ಉಬೊ ಜಾಲೊ. ರೆಮಿನ್ ದೊಗಾಂಯ್ಕಿ ನೆಗಾರ್ ಕೆಲೆಂನಾ.

"ಸುನಿಲ್. ಕೆದ್ನಾಂಯಿ ಆಮ್ಕಾಂ ಪಳೆವ್ನ್ ವಚ್." ರೆಮಿಚಿಂ ಉತ್ರಾಂ ಆಯ್ಕಾಲ್ಲ್ಯಾ ಸುನಿಲಾನ್ ಜಾಯ್ತ್ ಮ್ಹಣ್ ಕಾರ್ ಚಾಲು ಕೆಲೆಂ.

ಜೊನ್ ಮಾತ್ರ್ 'ಆಮ್ಕಾಂ' ಮ್ಹಳ್ಳ್ಯಾ ಸಬ್ದಾ ಖಾತಿರ್ ಮಸ್ತ್ ದಣ್ಣಾಲೊ. ತೊ ಸಬ್ದ್ ರೆಮಿನ್ ಉಚಾರ್‌ಲ್ಲೊ ತಾಕಾ ಬಿಲ್ಕುಲ್

ಬರೊ ಲಾಗ್ಲೊಸಾ. ತರ್‌ಯಿೊ ತೊ ಅಸಹಾಯಕ್ ಜಾಲ್ಲ್ಯಾನ್, ತಾಣೆ ಪಾೌನ್ ರಾವಾಜಾಯ್ ಪಡ್ಲೆಂ.

‘ ಮಿೂರಾ, ಆನಿ ತುಜ್ಯೆ ಇಷ್ಟಾಗತೆಚೆ ವಾಂಟೆ ಜಾಲ್ಲೆಬರಿ ತುಜಾ ಮೊಗಾ ಚೆಯಿೊ ವಾಂಟೆ ಜಾಂವ್ಕ್ ಆಸಾತ್ ಪಳೆ. ಹ್ಯಾ ಪಳಾರ್ ಮಿಂಚವ್ನ್ ಜಾಂವ್ಕ್ ಪುರೊ ತುಜಿ. ಪುಣ್ ಸಲ್ವಣ್ ಮೊಜಿ ಕೆದಿಂಚ್ ಜಾಂವ್ಕ್ ಸಜೊ.’ ಪುತಿಂ ತ್‌ಚ್ ಚಿಂತ್ನಾಂ ಆಟವ್ನ್, ರೆಮಿಕ್ ಪಳೆವ್ನ್ ಹಾಸೊನ್‌ಂಚ್ ಜೊನಾನ್ ಆಪ್ಲ್ಯಾ ಬೈಕಾಚೊ ವೇಗ್ ಚಡಯ್ಲೊ.

** ** **

ತ್ಯೆ ವಾಟೆ ವಯ್ಲ್ಯಾನ್ ವೆಚ್ಯೆ ವ್ಯಕ್ತಿರ್ ಪಳೆವ್ನ್ ಮಿೂರಾನ್ ಆಪ್ಲ್ಯಾ ಕಾರಾಚೊ ವೇಗ್ ಉಣೊ ಕೆಲೊ ಆನಿ ಕಾರ್ ತ್ಯಾ ವ್ಯಕ್ತಿಲಾಗಿಂ ಪಾವ್ತಾನಾ ಎಕಾಚ್ಫರಾ ಬ್ರೇಕ್ ದಾಂಬುನ್ "ಹಾಯ್ ಸುನಿಲ್" ಮ್ಹಣಾಲೆಂ ತೆಂ. ಭಿಯಾಚಾ ದೊಳ್ಯಾಂನಿ ಸರ್ಶಿನ್ ಉಬೆ ರಾವ್ಲ್ಲ್ಯಾ ಕಾರಾ ಭಿತರ್ ವೊಳೂ ನದರ್ ಘಾಲ್ತಾನಾ, ಭಿತರ್ ಕಿಡ್ಕಿಡೊನ್ ಹಾಸ್ಚೆಂ ಮಿೂರಾ ದಿಸ್ಲೆಂ ಸುನಿಲಾಕ್.

"ಕಿತೆಂ ಮಿೂರಾ. ಸಗ್ಳೊ ರಸ್ತೊ ತುಜೊಚ್ ಜಾಲೊ?"

"ನಾ, ಪುಣ್ ರಸ್ತ್ಯಾ ವಯ್ಲ್ಯಾನ್ ಕಾರ್ ಧಾಂವ್ಡಾಂವ್ಚೆಂ ಹಕ್ಕ್ ಮ್ಹಾಕಾಯಿೊ ಆಸಾ." ಸುನಿಲಾಕ್ ಚಿಡಾಂವ್ಕ್ ಉಲಯ್ಲೆಂ ಮಿೂರಾ.

"ಪುಣ್ ವಾಟೆ ವಯ್ಲ್ಯಾನ್ ಚಲೊನ್ ವೆತೆಲ್ಯಾಂಕ್ ಕಾರಾ ಪಂದಾಕ್ ಘಾಲುಂಕ್ ಅಧಿಕಾರ್ ತುಕಾ ಆಸಾ?"

"ಅಧಿಕಾರ್ ನಾ ಜಾಮ್ಯೆತ್ ಪುಣ್ ಕಾರಾ ಪಂದಾಕ್ ಘಾಲ್ಲೆ ದಾಖ್ಲೆ ಸಬಾರ್ ಆಸಾತ್. ಆನಿ ಖುಶಿ ಆಸ್ಲ್ಯಾರ್ ಚಲೊನ್ ವೆತೆಲ್ಯಾಂಕ್ ಕಾರಾ ಭಿತರ್‌ಯಿೊ ಘೆಮ್ಯೆತ್." ಹಾಸ್ಯಾ ಸಂಗಿಂ ಕಾರಾಂತ್ ಯೇಂವ್ಕ್ ಸುನಿಲಾಕ್ ಆಪ್ವಾನ್ ದಿಲೆಂ ಮಿೂರಾನ್.

"ನಾ ಮಿೂರಾ, ತುಂ ವಚ್." ಸುನಿಲಾನ್ ನಾ-ಖುಶಿ ದಾಕಯ್ಲಿ.

"ಹಾಂವ್ ವೆತಾಂ. ಪುಣ್ ತುಂ ಕಿತೆಂ ಆಜ್ ಚಲೊನ್ ವೆತಾಯ್?"

"ವಾಟೆರ್ ಕಾರ್ ಪಾಡ್ ಜಾಲೆಂ, ದೆಕುನ್ ಫಿಟ್ಟರಾಕ್ ಆಪವ್ನ್ ಹಾಡುಂಕ್ ವೆತಾಂ."

"ತರ್ ಹಾಂವ್ ತುಕಾ ಗೆರೆಜಿ ಪರ್ಯಾಂತ್ ಪಾಯ್ತಾಂ." ಮಿೂರಾನ್ ದಾರ್ ಉಘಡ್ಲೆಂ.

ಸುನಿಲ್ ನಾಗೊರ್ಣಿನ್‌ಶೆಂ ಬಸ್ಸಚ್, ಕಾರ್ ಚಲಾವಣೆಕ್ ಲಾಗ್ಲೆಂ.

ಫಕತ್ 5 ಮೀನುಟಾಂನಿ ಕಾರ್ ಗೆರೆಜಿ ಸಮೊರ್ ಉಬೆಂ ಜಾಲೆಂ. ಗೆರೆಜಿಂತ್ಲ್ಯಾ ದೊಗಾಂ ಫಿಟ್ಟರಾಂಕ್ ಘೆವ್ನ್ ಆಪ್ಲ್ಯಾ ಕಾರಾ ಸರ್ಶಿಂ ಹಾಡ್ನ್ ದೆಂವವ್ನ್, ತೆಂ ರಿಪೇರಿ ಕರ್ನ್ ಜಾತಚ್, ಘರಾ ವ್ಹರ್ನ್ ದವರುಂಕ್ ಸಾಂಗೊನ್, ಮೀರಾಚ್ಯೆ ಪತ್ರಾಯೆಕ್ ತೊ ತಾಚೆ ಸಾಂಗಾತಾ ಪೊಂಟೆಚ್ಯೆ ವಾಟೆಕ್ ಲಾಗ್ಲೊ.

ಸುನಿಲ್ ಕಾರ್ ಚಲಯ್ತಾಲೊ. ಮೀರಾಚಿ ನದರ್ ಸುನಿಲಾಚೆರ್‌ಚ್ ಖಿಂಚ್ಲ್ಲಿ ಪಳೆವ್ನ್, ಸುನಿಲ್ ಪೂತ್ಸೊ ಲಜೆಲೊ.

"ಕಿತೆಂ ಮೀರಾ, ವ್ಹಾಕಾಚ್ ಪಳೆತಾಯ್?" ತಾಣೆ ಸವಾಲ್ ಕರ್ತಾನಾ, ಮೀರಾ ಎಕಾಚ್ಚ್ಟರಾ ವಿದೆಂತ್ಲೆಂ ಉತ್ಲ್ಲೆಬರಿ ಘುಸ್ಪಡೊನ್ ಹಾಸ್ಲೆಂ.

"ಹಾಂ.... ಹಾಂ.... ಕಾಂ....ಕಾಂಯ್ ನಾ ಸುನಿಲ್. ತುಂ ಕಿತೆಂ ಹ್ಯಾ ದಿಸಾಂನಿ ಆಮ್ಗೆರ್ ಯೇನಾಂಯ್?"

"ಏಕ್‌ಚ್ ಹಪ್ತೊ ಜಾಲೊ ಮಾತ್ರ್ ನಹಿಂವೇ ತುಮ್ಗೆರ್ ಯೇವ್ನ್?"

"ಏಕ್ ಹಪ್ತೊ? ಓ ಕಿತೆಂ ಲ್ಹಾನ್ ಅವ್ಧಿ?"

"ಕೆದ್ನಾಂಯಿ ತುಮ್ಗೆರ್ ಯೇಂವ್ಕ ಕಾಂಯ್ ತರ್‌ಯಿ ಕಾಮ್ ಆಸಾಜಾಯ್ ನಹಿಂವೆ? ಕೆದ್ನಾ ಆಯ್ಲ್ಯಾರ್‌ಯಿ ರೆಮಿ ಮೆಳಾಚ್ ನಾ."

"ದಾಟ್ಟು ನಾ ತರ್ ಕಿತೆಂ? ಘರಾ ಆಮಿ ನಾಂವ್-ವೆ?"

"ಆಸಾತ್ ವ್ಹಯ್. ಪುಣ್ ಘರಾಂತ್ ದಾದ್ಲೊ ನಾಸ್ಲ್ಯಾ ವಗ್ತಾ ಪರ್ಕೆ ಚಲ್ಯಾನ್ ಘರಾಂತ್ ಪ್ರವೇಸ್ ಘೆಂವ್ಚೆಂ ಬರೆಂ ನಹಿಂ. ಪಳೆತೆಲ್ಯಾಂಚಿ ಜೀಬ್ ಕಿತೆಂ ಸಾಂಗಾತ್?" ಸುನಿಲಾಚೆಂ ಹೆಂ ಉತ್ರಾಂ ಆಯ್ಕಾತಾನಾ ಮೀರಾಚೆಂ ಅಂಗ್ ಪೂತ್ಸ್ಯಾ ರಾಗಾನ್ ಹುನ್ ಜಾವ್ನ್ ಆಯ್ಲೆಂ.

"ಕಿತೆಂ ಸಾಂಗಾತ್?" ಮೀರಾನ್ ಬೆಫಿಕಿರೆನ್ ವಿಚಾರ್ತಾನಾ ಸುನಿಲಾಚೆ ದೊಳೆ ರುಂದಾಲೆ. ತಿತ್ಲ್ಯಾರ್ ಮೀರಾಚಾ ವಿಶಾರ್ಯಾಕ್ ಲಾಗೊನ್ ತಾಣೆ ಕಾರ್ ಸರ್ಶಿಲ್ಯಾ ಉಗ್ತ್ಯಾ ಮಯ್ದಾನಾರ್ ರಾವಯ್ಲೆಂ.

ಸಾಂಜೆಚೆಂ ತೆಂ ವಾರೆಂ ಅಂಗ್ ಪಿಸ್ಪಾಯ್ತಾಲೆಂ ಜಾಲ್ಲ್ಯಾನ್, ಥಂಯ್ ಥಂಯ್ ಸುಮಾರ್ ಜಣಾಂ ಬಸೊನ್ ಉಲಯ್ತಾಲಿಂ. ಸುನಿಲಾಕ್ ಸಾಂಗಾತಾ ಘೆವ್ನ್ ಮೀರಾ ಕಾರಾ ಥಾವ್ನ್ ಸುಮಾರ್ ಧಾ ಕದಮಾಂ ಪಯ್ಸ್ ವಚೊನ್ ಬಸ್ಲೆಂ.

"ಸುನಿಲ್. ಆತ್ತಾಂ ತುಂವೆಂ ಸಾಂಗ್ಲ್ಲೆಬರಿ ಪಳೆಲ್ಲ್ಯಾಂಚಿ ಜೀಬ್ ಕಿತೆಂ ಸಾಂಗಾತ್?" ಪರತ್ ಉಲಪ್ಣ್ಯಾಕ್ ಸುವಾರ್ತ್ ಕೆಲಿ ಮೀರಾನ್.

"ತೆಂ ಚಿಂತ್ನಾನಾಂಚ್ ಮ್ಹಾಕಾ ಭ್ಯೆಂ ದಿಸ್ತಾ ಮಿೂರಾ." ತಣಾ ಮಧ್ಲೊ ಏಕ್ ಫಾತೊರ್ ವಿಂಚುನ್ ಚಿಕ್ಕೆ ಪಯ್ಸ್ ಉಡವ್ನ್ ಉಲಯ್ಲೊ ಸುನಿಲ್. "ಆಮ್ಚಿ ಸಮಾಜ್ ತಿತ್ಲಿ ಮತ್ಲಬಿ" ಉದ್ಗಾರ್ಲೊ ತೊ.

"ತುಂ ಏಕ್ ಕಸಲೆಂ ಸುನಿಲ್, ಸಮಾಜೆಕ್ ತಿತ್ಲೊಯಿ ಭಿಯೆತಾಯ್? ಕಿತೆಂ, ಸಮಾಜ್ ಆಮ್ಕಾಂ ಪೊಸ್ತಾ? ಆಪ್ಣಾಚಿ ಚೂಕ್ ಲಿಪವ್ನ್, ಹೆರಾಂಚಿ ಚೂಕ್ ದಾಕವ್ನ್ ತಿ ಹಾಸೊಂಕ್ ಮಾತ್ರ್ ಜಾಣಾ ಹ್ಮ್ಂ. ಅಸಲ್ಯಾ ಸಮಾಜೆಕ್ ಹಾಂವ್ ಭಿಯೆನಾ." ತಾತ್ಸಾರಾಚಾ ತಾಳ್ಯಾನ್ ತೆಂ ಉಲಯ್ತಾನಾ ಸುನಿಲ್ ತಾಕಾಚ್ ಪಳೆವ್ನ್ ಬಸ್ಲೊ. "ತುಂವೆಂಯಿ ಭಿಯೆಂವ್ಕ ನಜೊ ಸುನಿಲ್." ಆಪ್ಲ್ಯಾ ತಾಳ್ಯಾಂತ್ ಥೊಡೊ ಅಧಿಕಾರಾಚೊ ತಾಳೊ ಮಿಸ್ಳಾವ್ನ್ ಉಲಯ್ಲೆಂ ತೆಂ.

"ತುಂವೆಂ ಸಾಂಗ್ಲ್ಲೆಂ ಸತ್ ಜಾವ್ಯೆತ್ ಮಿೂರಾ. ಪುಣ್ ಆಮಿ ಜಾವ್ನ್ಂಚ್ ಆಮ್ಚ್ಯಾ ತೊಂಡಾಕ್ ಕಿತ್ಯಾಕ್ ಘಸ್ ಪುಸಿಜಾಯ್?"

"ಹುಂ, ತೆಂ ಸಕ್ಕಡ್ ಆಮ್ಕಾಂ ನಾಕಾ ಸುನಿಲ್. ದಾಟ್ಟು ನಾಸ್ಲ್ಲ್ಯಾ ವೆಳಾರ್, ಆಮ್ಗೆರ್ ತುಕಾ ಯೇಂವ್ಕ ನಜೊ ಕಿತ್ಯಾಕ್?" ಆಪ್ಲೊ ಉಜ್ವೊ ಹಾತ್ ಧರುನ್ ವಿಚಾರ್ಚ್ಯಾ ಮಿೂರಾಕ್ ಕಸಲಿ ಜವಾಬ್ ದಿಂವ್ಚಿ ಮ್ಹಳ್ಳೆಂ ತಾಕಾ ಸುಸ್ತಾಲೆಂನಾ.

"ಹ್ಯಾ ಸವಾಲಾಕ್ ಜವಾಬ್ ದೀಂವ್ಕ ಹಾಂವ್ ಸಕಾನಾ ಮಿೂರಾ. ತೆಂ ತುಂ ವಿಸರ್. ದುಸ್ರೆಂ ಕಿತೆಂಯಿ ಆಸ್ಲ್ಯಾರ್ ಉಲಯ್." ಆಪ್ಲಿ ನದರ್ ಪಯ್ಸ್ ಸೊಡುನ್ ತೊ ಪಿಂಗ್ರಾಲೊ.

"ಮ್ಹಾಕಾ ದುಸ್ರೆಂ ಕಿತೆಂಯಿ ಉಲಂವ್ಕ ನಾ."

"ತರ್ ಪಾಟಿಂ ಚಲ್ಯಾಂ." ಸುನಿಲ್ ಉಠೊಂಕ್ ಆಯ್ತೊ ಜಾಲೊಚ್.

"ಸುನಿಲ್, ದಯಾ ಕರುನ್ ಸಾಂಗ್. ನಾ ತರ್ ಮೊಜ್ಯೆ ಮತಿಕ್ ಸಮಧಾನ್ ಆಸ್ಚೆಂನಾ." ಸುನಿಲಾಚೆಂ ಭುಜ್ ಆಪ್ಲ್ಯಾ ದೋನ್ಯಿ ಹಾತಾಂನಿ ದಾಂಬುನ್ ಧರುನ್ ಪರಾತಿಲಾಗ್ಲೆಂ ತೆಂ.

"ನಾ ಮಿೂರಾ, ಸೊರ್ರಿ." ಸುನಿಲ್ಯಿ ಬಾಗಾಲೊನಾ. ಥೊಡ್ಯಾ ಘಡಿಯಾಂಕ್ ದುಃಖ್ ಉಮಾಳೊನ್ ಯೆಂವ್ಚ್ಯಾ ದೊಳ್ಯಾಂನಿ ಸುನಿಲಾಕ್ಚ್ ಪಳೆವ್ನ್ ಬಸ್ಲೆಂ ಮಿೂರಾ. ಉಪ್ರಾಂತ್ ಸುನಿಲಾಚಾ ಭುಜಾ ವಯ್ಲೆ ಆಪ್ಲೆ ಹಾತ್ ಹಳ್ಚಾಯೆನ್ ಪುಕ್ಳಾವ್ನ್. ತೆಂ ಮಾನ್ ಬಸ್ಲೆಂ.

"ಮ್ಹಾಕಾ ಸಮ್ಜಾಲೆಂ ಸುನಿಲ್." ತೆಂ ಕಷ್ಟಾಂನಿ ಪಿಂಗ್ರಾಲೆಂ.

"ಹಾಂವ್ ಬರ್‍ಯಾ ಚಾಲಿಚಿ ಚೆಲಿ ನಹಿಂ...." ಹೆಂ ವಾಕ್ಯೆಂ ಆಖೇರ್ ಜಾಂವ್ಚೆ ಆದಿಂಚ್ ವಿೊರಾಚಿ ಖಾಡ್ಕಿ ಆಪ್ಲ್ಯಾ ಉಜ್ವ್ಯಾ ಹಾತಾನ್ ವೊಗಾನ್ ವಯ್ರ್ ಉಬಾರ್ಲಿ ಸುನಿಲಾನ್. ತಾಚಾ ತಾಳು ಹಾತಾಚೆರ್ ದುಃಖಾಂಚೆ ಹುನೊನಿ ಥೆಂಬೆ ಪಡ್ಲೆ.

ವಿೊರಾ ರಡ್ತಾ ಮ್ಹಳ್ಳೆಂ ಕಳ್ತಚ್, ಸುನಿಲಾಚೆಂ ಮನ್ ಬಿಮ್ರ್ಣತೆನ್ ಕರ್ಗಾಲೆಂ. "ತುಂ ವಾಯ್ಟ್ ಚಾಲಿಚಿ ಮ್ಹಣ್ ಹಾಂವೆಂ ಸಪ್ಣಾಂತ್ ಸಯ್ತ್ ಚಿಂತುಂಕ್ ನಾ" ತೊ ಮ್ಹಣಾಲೊ.

"ತರ್ ಕಿತ್ಯಾಕ್ ತುಂ ಹಾಂವೆಂ ವಿಚಾರ್‌ಲ್ಲ್ಯಾ ಸವಾಲಾಕ್ ಜವಾಬ್ ದೀನಾಂಯ್? " ದುಃಖಾಂತ್ ತರ್‌ಯಿೊ ರಾಗಾನ್ ವಿಚಾರ್ಲೆಂ ವಿೊರಾನ್.

ನಿಜಾಯ್ಕಿ ತೆಂ ಆತಾಂ ಭುಗ್ರ್ಯಾ ಪರಿಂಚ್ ಕರ್ತಾಲೆಂ. ಸುನಿಲ್ ಮಾತ್ರ್ ಸಾಂಗ್ಚೆಂ ವ ನಾಕಾ ಮ್ಹಳ್ಯಾ ಸವಾಲಾಂಚೆರ್ ತೆವ್ಶಿನ್-ಹೆವ್ಶಿನ್ ಲಕ್ಲಾಲೊ. ವಿಷಯ್ ಲ್ಪಾನ್ ತರ್‌ಯಿೊ ವಿೊರಾಚೆರ್ ಆನಿ ತಾಚಾ ವೊಗಾ ಚೆರ್ ಕಸಲೊ ಪರಿಣಾಮ್ ಘಾಲಿತ್ ಮ್ಹಳ್ಳೆಂ ಚಿಂತ್ನಾಂ ತಾಕಾ ಧೊಸುಂಕ್ ಲಾಗ್ಲೆಂ.

"ವಿೊರಾ.... ಹಾಂವ್.... ಹಾಂವ್.... ತುಮ್ಗೆರ್ ತುಜ್ಯೆ ಖಾತಿರ್ ಯೆತಾಂ ಖಿಂಯ್ !" ತಾಣೆ ಕಷ್ಟಾಂನಿ ಮ್ಹಳೆಂ.

"ವ್ಹಯ್. ಕಿತೆಂ ಜಾಲೆಂ ? " ವಿೊರಾಚೆಂ ಹೆಂ ಸವಾಲ್ ಆಯ್ಕೊನ್ ಸುನಿಲಾಕ್ ಫುಡೆಂ ಕಿತೆಂ ಉಲಂವ್ಚೆಂ ಮ್ಹಳ್ಳೆಂ ಸಮ್ಜಾಲೆಂನಾ.

"ತುಕಾ ಆನಿ ಹಾಂವೆಂ ಕಶೆಂ ಸಾಂಗಾಜಾಯ್ ವಿೊರಾ? ತುಂ ನೆಣಾರ್‍ಯಾಂ ಪರಿಂ ಉಲಯ್ತಾಯ್‌ಮೂ? " ಆಪ್ಲೆ ಬಾಂಧ್ಪಾಸ್ ಉಚಾರುಂಕ್ ಸಕಾನಾಸ್ತಾಂ ಸುನಿಲ್ ಚಡ್ಪಡ್ಲೊ. ತಾಚೊ ಜಿನೊಸ್ ಪಳೆವ್ನ್ ವಿೊರಾಯಿೊ ಘುಸ್ಪಡ್ಲೆಂ.

"ತಾಂತುಂ ಹಾಂವೆಂ ಆನಿ ಕಿತೆಂ ಸಮ್ಜೊಂಕ್ ಆಸಾ ಸುನಿಲ್ ? " ನಿಜಾಯ್ಕಿ ತಾಕಾ ಸುನಿಲಾಚಾ ಉತ್ರಾಂನಿ ಕಸಲೆಂಚ್ ವಿಶೇಸ್ ದಿಸ್ಲೆಂನಾ.

"ವಿೊರಾ.... ವಿೊರಾ.... ಹಾಂವ್ ತುಜ್ಯೆ ಖಾತಿರ್ ತುಮ್ಗೆರ್ ಯೆತಾಂ ಖಿಂಯ್.... ಆನಿ...." ತಾಣೆ ಗಾಗೆವ್ನ್ ಉಲಂವ್ಚೆಂ ಪಳೆವ್ನ್ ವಿೊರಾಕ್ ಹಾಸೊಂಕ್ ಆಯ್ಲೆಂ.

"ನಾ ಜಾಲ್ಯಾರ್‌ಯಿೊ.... ತಾಂತುಂ ಕಿತೆಂ ವಿಶೇಸ್ ಆಸಾ? "

"ಕಿತೆಂ?" ಸೆಟ್ಟ್ ಕರ್ನ್ ಸುನಿಲ್ ರಾಗಾನ್ ಉಬೊ ಜಾತಾನಾ ಮಿೊರಾ ಆಪಾಕ್ಕ್ ಜಾಲೆಂ.

"ತುಕಾ ಎಕಾಚ್ಫ್ಯಾರಾ ಕಿತೆಂ ಜಾಲೆಂ ಸುನಿಲ್?" ತಾಣೆ ಬಸ್‌ಲ್ಲೆಕ ಥಾವ್ನ್‌ಂಚ್ ಸುನಿಲಾಚಾ ಉಜ್ವ್ಯಾ ಹಾತಾಚಿಂ ಬೊಟಾಂ ಧರುನ್ ವಿಚಾರ್ಲೆಂ

ಸುನಿಲ್ ರಾಗಾನ್ ಫುಮಾರ್ ಜಾಲೊ.

"ಮಿೊರಾ.... ತುಜಿ ಪಿಶಿ ಆಶಾ ಮೊಜೆಲಾಗಿಂ ಉಚಾರುನ್ ಮ್ಹಾಕಾ ಪಿಸೊ ಕರುಂಕ್ ಚಿಂತಿನಾಕಾ." ತೊ ರಾಗಾನ್ ಪ್ರಸ್ಪುಸ್ಲೊ.

ಮಿೊರಾ ಹಳ್ವಾಯೆನ್ ಉಬೆಂ ಜಾಲೆಂ.

"ತುಂ ಕಿತೆಂ ಉಲಯ್ತಾಯ್ ಸುನಿಲ್?"

"ಕಿತೆಂ ಮಿೊರಾ, ಮೊಜೆರ್ ಪಾತ್ಯೆಣಿ ದವರ್‌ಲ್ಲ್ಯಾಂಕ್ ಹಾಂವೆಂ ಘಾತ್ ಕರಿಜಾಯ್?" ರಾಗಾನ್ ತೊ ದಾವ್ಯಾಕ್ ಘುಂವ್ಲೊ.

"ಹೊ!" ಎಕಾಚ್ಫ್ಯಾರಾ ಮಿೊರಾ ಹಾಸ್ಲೆಂ. "ಆತಾಂ ಮ್ಹಾಕಾ ತುಜಾ ಉತ್ರಾಂಚೊ ಮತ್ಲಬ್ ಸಮ್ಜಾಲೊ ಸುನಿಲ್." ತಾಚೊ ಉಜ್ವೊ ಹಾತ್ ಆಪ್ಲ್ಯಾ ಹಾತಾಂನಿ ದಲಪ್ನ್ ತೆಂ ಹಾಸ್ಲೆಂ. "ಪುಣ್ ಎದೆಶ್ಯಾ ಕಾರಣಾ ಖಾತಿರ್ ತುಂವೆಂ ಅಶೆಂ ರಾಗಾರ್ ಜಾಂವ್ಕ್ ನಜೊ."

"ಹೆಂ ಮರ್ಯಾದಿಚೆಂ ಸವಾಲ್ ಮಿೊರಾ."

"ಖರೆಂ. ಪುಣ್ ಹೆಂ ಮೊಜಾಯಿೊ ಮರ್ಯಾದಿಚೆಂ ಸವಾಲ್ ಸುನಿಲ್. ವ್ಹಡ್ ನಹಿಂ. ಎದೊಳ್ಜಿಂ ಉಲಪ್ಣ ಆಮಿ ವಿಸರ್ಯಾಂ." ಜಿಜಾರಾಯೆಚಾ ಸ್ವರಾನ್ ಉಲಯಿತ್ತ್ ನಾ-ಖುಶೆನ್ ಹಾತ್ ಧರುನ್ ತೆಂ ಕಾರಾ ಕುಸಿನ್ ಚಮ್ಕಾಲೆಂ. ಆಪ್ಲಿಂ ಭಗ್ಣಾಂ ಆಯ್ಜಾ ದಿಸಾ, ಸುನಿಲಾಕಡೆ ಉಜಾರ್ ಕರಿ ಜಾಯತ್ ಮ್ಹುಣ್ ಚಿಂತ್‌ಲ್ಲಿಂ ತಾಚಿಂ ಚಿಂತಾಪ್ ಆತಾಂ ಚೂರಾನ್ ಚೂರ್ ಜಾತಾನಾ, ವರ್ತಿ ಆಶಾ ಸಿರಾಶೆಂತ್ ಬದ್ಲಾಲ್ಲಿ. ತಾಚಾ ತಾಳ್ಯಾಂತ್ ಕೊಡ್ಸಾಣ್ ದೆಂವ್ಲಿ. ಕಪ್ಲಾಂನಿ ತಿ ಗಿಳ್ತಾನಾ, ತಾಚೆ ದೊಳೆ ಭಿಜ್‌ಲ್ಲೆ. ತಾಣೆ ಆಪ್ಲ್ಯಾ ದಾವ್ಯಾ ಹಾತಾಂತ್ಲ್ಯಾ ತುವಾಲ್ಯಾನ್ ತೆ ಪುಸ್ಲೆ.

ಮಯ್ನ್ಯಾನಾಚೆರ್ ಪಾಯ್ ತೆಂಕ್ತಾನಾ ತಾಚೆ ಥಾಯ್ ಆಸ್‌ಲ್ಲೊ ಮುರುಪ್ ಆತಾಂ ಮಾಯಾಗ್ ಜಾಲ್ಲೊ.

ತೆಂ ಆಜೂನ್ ಆಪ್ಲಿಂ ಭಗ್ಣಾಂ ಕಶಿಂ ಉಚಾರ್ತಿಂ ಮ್ಹಳ್ಳಿ ವಿಷ್ಯಾಂತ್ ಚಿಂತುನ್, ಕಾರಾಚ್ಯೆ ದಾವ್ಯೆ ಕುಸಿನ್ ಫುಡ್ಲ್ಯಾ ಸಿಟಿಚೆರ್ ಬಸ್ತಾನಾ. ಸುನಿಲಾ ನ್‌ಂಚ್ ಪರತ್ ಚಾಲಕಾಚೆ ಬಸ್ಕ ತಿಸ್ರ್ಯಾ ಪಾಯ್ಲಿಂ ಫೆಜಾಯ್ ಪಡ್ಲಿ.

"ಹಾಂ ಸುನಿಲ್.... ಫಾಲ್ಯಾಂ ತುಂ ಘರಾ ಯೆಶಿ ತರ್ ತುಕಾ ದಾಟ್ಟ್ಯಿ ಮೆಳಾತ್." ತೆಂ ಚಿಂತುನ್ ಆಸ್ತಾನಾಂಚ್ ಉಲಯ್ಲೆಂ. "ವ್ಹಯ್, ದಾಟ್ಟ್ಯಿಯೀ ಕಾಲ್ ತುಜೊ ಉಗ್ಡಾಸ್ ಕಾಡ್ತಾಲೊ."

"ವೇಳ್ ಆಸಾ ತರ್. ಯೇಂವ್ಕ್ ಪಳೆತಾಂ."

"ತುಂವೆಂ ಯೇಂವ್ಕ್‌ಚ್ ಜಾಯ್ ಸುನಿಲ್. ನಾ ತರ್ ಹಾಂವ್...." ಮೀರಾನ್ ಸುನಿಲಾಕ್ ಕೃತಕ್ ರಾಗಾಚ್ಯೆ ನದ್ರೆನ್ ಪಳೆಲೆಂ.

"ನಾ ತರ್ ತುಂ ರಾಗಾರ್ ಜಾತೆಲೆಂಯ್?"

ಮೀರಾನ್ ಜವಾಬ್ ದಿಲಿನಾ, ಬಗಾರ್ ಆಪ್ಲಿ ನದರ್ ತಾಣೆ ಆಪ್ಲ್ಯಾ ಪಾಂಯಾಂಚೆರ್ ಖಿಳಾಯ್ಲಿ....

"ಜಾಯ್ತ್. ಫಾಲ್ಯಾಂ ಸಾಂಜೆರ್ ಖಂಡಿತ್ ಯೆತಾಂ. ಪುಣ್ ಆಜ್ ಮ್ಹಾಕಾ ಬೆಗಿಂ ಘರಾ ವಚಾಜಾಯ್."

"ಕೊಣಾಚಿ ಹರ್ಕತ್ ಆಸಾ? ಕಾರ್ ತುಜ್ಯೆ ಹಾತಿಂ ಆಸ್ತಾನಾ ತುಜ್ಯೆ ಖುಶೆ ಪರ್ಮಾಣೆ ತೆಂ ಚಲಂವ್ಚೆಂ ಹಕ್ಕ್ ತುಜೆಂ." ಉತ್ರಾಂ ಬರಾಬರ್ ಮೀರಾನ್ ಆಪ್ಲ್ಯಾ ಕುಶಿಚೆಂ ದಾರ್ ಧಾಂಪ್ಲೆಂ.

ಕಾರ್ ಚಲಾವಣೆಕ್ ಲಾಗ್ತಾನಾ ಮೀರಾ ಕಸಲ್ಯಾಗೀ ಚಿಂತ್ನಾಂನಿ ಬುಡ್ಲ್ಲೆಂ. ತೆಂ ಚಿಂತುನ್ ಬಸ್ಲ್ಲೆಂ ಪಳೆವ್ನ್ ಸುನಿಲಾಕ್ ಬರೆಂ ಲಾಗ್ಲೆಂನಾ.

"ಕಿತೆಂ ಚಿಂತ್ತಾಯ್ ಮೀರಾ?" ತಾಣೆ ಸವಾಲ್ ಕೆಲೆಂ. ಪುಣ್ ಮೀರಾ ಥಾವ್ನ್ ಜವಾಬ್ ಆಯ್ಲಿನಾ. ತೆಂ ಆನಿಕ್ಯೀ ಬಾಪ್ಡೆಂ ಜಾವ್ನ್ ಚಿಂತ್ತಾಲೆಂ. ತಾಕಾ ಜಾಗಂವ್ಚೆ ಖಾತಿರ್ ಸುನಿಲಾನ್ ಎಕಾಚ್ಫಾರಾ ಬ್ರೇಕ್ ದಾಂಬ್ಲಿ.

"ಏ ಜೆಜು! ಕಿತೆಂ ಜಾಲೆಂ ಸುನಿಲ್?" ಮೀರಾ ಚಿಂತ್ನಾಂ ಭ್ರಮಿದೆ ಥಾವ್ನ್ ಮುಕ್ತೆಂ ಜಾವ್ನ್ ಭಿಯಾನ್ ಅಕ್ಲಸ್ಲೆಂ. ಪುಣ್ ತಾಕಾ ಸುನಿಲಾಚಾ ಉತ್ರಾಂ ಬದ್ಲಾಕ್ ಹಾಸೊ ಮಾತ್ರ್ ಆಯ್ಕಾಲೊ. ಮಿಸ್ತೆರ್ ಸುಸ್ತಾನಾಸ್ಲ್ಲ್ಯಾ ತಾಣೆ ಪಾಟಿಂ ಮುಖಾರ್ ಪಳೆಲೆಂ. ತಾಕಾ ಕಿತೆಂಚ್ ದಿಸ್ಲೆಂನಾ. ಪರತ್ ತಾಣೆ ಪ್ರಶ್ನಾರ್ಥಕ್ ನದ್ರೆನ್ ಸುನಿಲಾಕ್ ಪಳೆಲೆಂ.

"ತುಂ ಕಿತೆಂ ಚಿಂತುನ್ ಆಸ್ಲ್ಲೆಂಯ್ ಮೀರಾ?" ಆಪ್ಲೊ ಹಾಸೊ ರಾವವ್ನ್ ಸುನಿಲಾನ್ ವಿಚಾರ್ತಾನಾ, ಮೀರಾ ಲಜ್ಲೆಂ ತರ್ಯೀ, ತಾಣೆ ಆಪ್ಲಿ ಅಸ್ಕತ್ಕಾಯ್ ಉಜಾರ್ ಕೆಲಿನಾ.

"ಹಾಂವ್ ಚಿಂತ್ತಾಲಿಂ ಕಾರ್ ನವೆಂ ವ ಪರ್ನೆಂ, ಚಡ್ ವ ಉಣ್ಯಾ

ಮೊಲಾಚೆಂ ಜಾಂವ್. ಚಾಲಕ್ ನಾಸ್ತಾಂ ತೆಂ ಧಾಂವಾನಾ ನಹಿಂ?" ಮಿರಾನ ಆಪ್ಲಿಂ ಅಂತರಂಗಾಚಿಂ ಭಗ್ಣಾಂ ಉಚಾರ್ಲಿಂ ತರ್‌ಯಿ, ಸುನಿಲಾನ್ ಪ ವಿಶಿಂ ಚೆಡ್ ತಕ್ಲಿ ಆಟಯ್ಲಿನಾ. ತಾಕಾ ಗರ್ಜ್‌ಯಿ ನಾಸ್‌ಲ್ಲಿ.

ರಸ್ತ್ಯಾ ದೆಗೆನ್ ಆಪ್ಲೆಂ ಬೈಕ್ ರಾವವ್ನ್ ಆಂಗ್ಡಿ ಗೆಲ್ಲೊ ಜೊನ್ ಪಾಟಿಂ ಘುಂವ್ತಾನಾ ತಾಕಾ ಮಿರಾಚೆಂ ಕಾರ್ ದಿಸ್ಲೆಂ. ಸುನಿಲಾನ್ ಕಾರ ಚಲಂವ್ಚೆಂ ಪಳೆವ್ನ್ ತೊ ಥಟಾಕ್ಲೊ! ತಾಚಾ ದಾವ್ಯಾ ಹಾತಾಚಿಂ ರಿತಿ ಬೊಟಾಂ ಎಕಾಮೆಕಾ ಅಂದ್ರಾಲಿಂ. ಕಾರ್ ದೊಳ್ಯಾಂ ಆಡೊಸಾಕ್ ಪೆತಾ ಪರ್ಯಾಂತ್ ತಾಣೆ ತಾಂಕಾಂಚ್ ಪಳೆಲೆಂ ಆನಿ ಮೊಸ್ತ್ರಾನ್ ಆಪ್ಲೆ ವ್ಹೊಂಠ ಚಾಬ್ಲೆ.

'ಮಿರಾ, ವ್ಹಾಡ್ಕಾ ಸಾಂಡುನ್ ತ್ಯಾ ಬೆಪ್ಪ್ಯಾ ಸುನಿಲಾಚೊ ಮೋಗ್ ಕರುಂಕ್ ಭಾಯರ್ ಸರ್ಲಾಂಯ್? ಹುಂ, ಪರ್ವಾನಾ.... ಪುಣ್ ಹೊ ಜೊನ್ ಜಿವಂತ್ ಆಸ್ತಾ ಪರ್ಯಾಂತ್ ತುಜಿ ಆಶಾ ಖಂಡಿತ್ ಜ್ಯಾರಿ ಜಾಂವ್ಚಿನಾ. ತುಂವೆಂ ಮೊಜಿಚ್ ಪತಿಣ್ ಜಾಂವ್ಕ್ ಜಾಯ್. ಆನಿ ತುಜಾ ವಾಂಟ್ಯಾಚಿ ಆಸ್ತಿ ಮೊಜ್ಯಾ ಬಗ್ಲೆಕ್ ಯೇಂಜಾಯ್. ತೆದೊಳ್ ಪರ್ಯಾಂತ್ ಹಾಂವ್ ತುಜಿ ಪಾಟ್ ಸೊಡ್ಚೊನಾ.' ಆಪ್ಲ್ಯಾ ಮತಿಂತ್‌ಚ್ ಹಿಂ ಚಿಂತ್ಪಾಂ ಘೊಳವ್ನ್ ತಾಣೆ ಮೋಟರ್ ಬೈಕ್ ವ್ಹಡಾ ಆವಾಜಾನ್ ಚಾಲು ಕರ್ನ್ ಆಪ್ಲ್ಯಾ ವಾಟೆನ್ ಧಾಂವ್ಡಾಯ್ಲೆಂ.

ಅವಸ್ವರ್ 5

ಆದ್ಲ್ಯಾ ದಿಸಾ ಮಿೀರಾಕ್ ಉತಾರ್ ದಿಲ್ಲ್ಯಾ ಪ್ರಕಾರ್ ದುಸ್ರ್ಯಾ ದಿಸಾ ಸಾಂಜೆರ್ ಸುನಿಲ್ ಮಿೀರಾಗೆರ್ ಪಾವ್ಲೊ. ದಾರ್ ಥಾಪ್ಡುನ್ನಾ ಪುಲ್ಲ್ಯಾನ್ ದಾರ್ ಉಘಡ್ಲೆಂ. ಮುಖಾರ್‌ಚ್ ಉಬೆಂ ಆಸ್‌ಲ್ಲ್ಯಾ ಪುಲ್ಲುಕ್ ಪಳೆವ್ನ್ ಸುನಿಲ್ ಚಿಕ್ಕೆ ಘುಸ್ಪಡ್ಲೊ....

"ರೆಮಿ ನಾ?" ದಾರಾ ಭಾಯ್ರ್ ರಾವೊನ್‌ಂಚ್ ತಾಣೆ ವಿಚಾರ್ಲೆಂ.

"ನಾ. ತೊ ಪ್ರೋಯ್ರ್ ಬೆಂಗ್ಳುರ್ ಗೆಲಾ...."

"ಬೆಂಗ್ಳುರ್ ಗೆಲಾ!?" ಸುನಿಲ್ ಚಿಂತುಂಕ್ ಪಡ್ಲೊ. ತಾಕಾ ತಕ್ಷಣ್ ಮಿೀರಾಚೊ ಉಗ್ಡಾಸ್ ಆಯ್ಲೊ. ತಾಣೆ ಸ್ವೈರಾಣ್ ಸಾಂಬಾಳ್ಳೆಂ.

"ಕೆದ್ನಾ ಯೇಂವ್ಕ್ ಪುರೊ?"

"ಮ್ಹಾಕಾ ಕಳಿತ್ ನಾ. ಮಿೀರಾಬಾಯೆಕ್ ಕಳಿತ್ ಆಸಾ."

"ಆಸೊಂ. ಹಾಂವ್ ವೆತಾಂ."

"ರಾವ್. ಮಿೀರಾಬಾಯೆಕ್ ಆಪಯ್ತಾಂ." ಪುಲ್ಲುಚಿಂ ಉತ್ರಾಂ ಆಯ್ಕಾಲ್ಲಿಂಚ್ ಕಿತ್ಯಾಕ್‌ಗಿ ಸುನಿಲಾಚೆಂ ತೊಂಡ್ ಖೊಡ್ಮೆಲೆಂ. ಉಲಯ್ನಾಸ್ತಾಂ ತೊ ಪಚೊಂಕ್ ಘುಂವ್ಲೊ.

"ತಿತ್ಲೊಯಿ ಆವ್ಸೊರ್ ಕಿತೆಂ ಹಾಬಾ?" ಹ್ಯಾ ತಾಳ್ಯಾಚಿ ಪರಿಚೆಯ್ ಕಳೊನ್ ರಾಗಾನ್ ತೊ ಘುಂವ್ಲೊ.

"ಆವ್ಸೊರ್ ನಹಿಂ ಮಿೀರಾ.... ಆಯಿಲ್ಲಿ ಗರ್ಜ್ ತಿಸ್ರಾಲಿ."

"ತುಜಿ ಗರ್ಜ್ ತಿಸ್ರಾಲಿ ಜಾಂವ್ಕ್ ಪುರೊ. ಪುಣ್ ಆಪಯಿಲ್ಲ್ಯಾಚಿ ಗರ್ಜ್ ತಿಸ್ರೊಂಕ್ ನಾ. ದಯಾ ಕರುನ್ ಭಿತರ್ ಯೇಂವ್ನ್ ಬಸ್ ಸುನಿಲ್." ಹೆಂ ಆಯ್ಕಾಲ್ಲೆಂಚ್ ಯಾಂತ್ರಿಕ್ ಥರಾನ್ ತೊ ಭಿತರ್ ಆಯ್ಲೊ ಆನಿ ಸರ್ಶಿಲ್ಲ್ಯಾ ಕದೆಲಾರ್ ಬಸ್ಲೊ.

ಮಿೀರಾನ್ ಪುಲ್ಲುಕ್ ಭಿತರ್ ವಚೊಂಕ್ ಸಂಜ್ಞಾ ದಿತಚ್ ಸುನಿಲಾಕ್ ಫ್ರುಡ್ ಕರುನ್ ತೆಂ ಸೊಫಾಚೆರ್ ಬಸ್ಲೆಂ. ಆಪ್ಲ್ಯಾ ವೊಂಠಾಂ ಚೆರ್ ದುಲೊಬ್ ಹಾಸೊ ಫಾಂಕವ್ನ್.

ಸುನಿಲಾಚಾ ಜಿವಾಂತ್ ಕಸಲಿಂಗಿ ನವಿಂಚ್ ಭೊಗ್ಣಾಂ ಉಬ್ಜೊನ್

ಆಯ್ಲ್ಲೆಂ ಮೀರಾಚೊ ತೊ ದುಲೊಬ್ ಹಾಸೊ ಪಳೆಲ್ಯಾ ನಂತರ್. ನಿಜಾಯ್ಕಿ ತಾಚೆಂ ಮನ್ ಆತಾಂ ಮೀರಾ ಕುಸಿನ್ ವ್ಹೊಂದಾಲೆಂ.

"ತುಜಿ ಗರ್ಜ್ ಕಸಲಿ ಮೀರಾ?"

"ವೆಗಿಂಚ್ ತುಕಾ ಕಳ್ತೆಲಿ" ಉತ್ರಾಂ ಬರಾಬರ್ ತೆಂ ಯೇವ್ನ್ ಸುನಿಲ್ ಬಸ್‌ಲ್ಲ್ಯಾ ಕದೆಲಾ ಸರ್ಶಿನ್‌ಂಚ್ ಬಸ್ಲೆಂ. ತಾಚೆ ಮೊಗಾಚೆ ತಳ್ಮಳಿ ತಾಕಾ ಹ್ಯೆ ರಿತಿನ್ ಚಲಯ್ತಾನಾ, ಸುನಿಲಾಚೆಂ ಮನ್ ಆನಿಕ್‌ಯಿ ಫುಲೊಂಕ್ ಲಾಗ್ಲೆಂ.

ಆಜ್ ಪರ್ಯಾಂತ್ ತೊ ಮೀರಾ ಥಾವ್ನ್ ಜಾತಾ ತಿತ್ಲೆಂ ಪಯ್ಸ್ ರಾವೊಂಕ್ ಪ್ರೆಚಾಡ್ತಾಲೊ. ತರ್‌ಯಿ ಆಜ್ ತಾಚಾನ್ ತೆಂ ಜಾಲೆಂನಾ. ಮೀರಾಚಾ ತ್ಯಾ ಹಾಸ್ಯಾ ಸಮೊರ್ ಸಂಪೂರ್ಣ್ ತೊ ಸಲ್ವ್ತಾನಾ, ಆಪ್ಲೆಂ ಗಂಭೀರ್‌ಪಣ್ ಸಾಂಬಾಳುಂಕ್ ಸಕ್ಲೊನಾ. ದೊಗಾಂಯ್ಚ್ಯಾ ದಿಷ್ಟಿ ಏಕಾ ಮೆಕಾಕ್ ಪಳೆತಾನಾ ಪುಲ್ಲಿನ್ ಕಪ್ಪಾಂತ್ ದೂದ್ ಹಾತ್ನ್ "ಬಾಯೆ...." ಮ್ಹಣ್ ಜಾಗಯ್ಲ್ಲೆಂ.

ಮೀರಾನ್ ಪುಲ್ಲಿಚಾ ಹಾತಾಂತ್ಲೆಂ ಕಪ್ಪ್ ಘೆವ್ನ್ ಸುನಿಲಾ ಕುಸಿನ್ ವ್ಹೊಡ್ಡಾಯ್ಲ್ಲೆಂ. ಸುನಿಲಾಕ್ ಆಜ್ ನಗಾರ್ ಕರ್ಚೆ ತಿತ್ಲೆಂ ಧೈರ್ಯ್ ನಾಸ್‌ಲ್ಲೆಂ.

ತಾಚೊ ಹಾತ್ ಯಾಂತ್ರಿಕ್ ಥರಾನ್ ಸವ್ಕಾಸ್ ಮುಖಾರ್ ಆಯ್ಲೊ. ದಿಂವ್ಚ್ಯಾ ಹಾತ್ ಕಾಂಪ್ತಾನಾ, ಘೆಂವ್ಚ್ಯಾ ಹಾತ್‌ಯಿ ಕಾಂಪ್ಲೆ ಸಂಗಿಂ ಥಾಡೊಂವ್ಕ್ ಆರಂಭ್ ಜಾಲೊ.

ತ್ಯಾ ಕಪ್ಪಾಚಾ ಹಾತಾಳ್ಯಾಚೆರ್ ಬಾರೀಕ್ ನಾಜೂಕ್ ಬೊಟಾಂಕ್ ದೊರಗ್ ಬೊಟಾಂಚೊ ಸ್ಪರ್ಶ್ ಜಾತಾನಾ, ಪರತ್ ದೋನ್ ಜೋಡಿ ದೊಳೆ ಏಕ್ ಜಾವ್ನ್, ಮೊಗಾಚೊ ಪ್ರಕಾಸ್ ಭಾಯ್ರ್ ಸರ್ಲೊ.

ದೊಗಾಂಯ್ಚಿಂ ಮುಖಮುಳಾಂ ಹಾಸೊ ಫಾಂಕಯ್ತಾನಾ, ದಾರಾಚಾ ಆಡೊಸಾಕ್ ರಾವೊನ್ ಪುಲ್ಲಿ ಹೊ ಮೊಗಾಚೊ ಖೆಳ್ ಪಳೆತಾಲಿ.

"ವೆಗಿಂ ಪಿಯೆ ಸುನಿಲ್... ದೂದ್ ನಿವ್ತಾ." ಮೊಗಾಚ್ಯೆ ಪರಿಧೆ ಥಾವ್ನ್ ಸುನಿಲಾಕ್ ಜಾಗಯ್ಲ್ಲೆಂ ಮೀರಾನ್. ಹಾತಾಕ್ ಆಯಿಲ್ಲೆಂ ಕಪ್ಪ್ ತೊಂಡಾಕ್ ತೆಂಕುನ್ ಘಡಿಯೆನ್ ಸುಕಯ್ಲ್ಲೆಂ ಸುನಿಲಾನ್.

"ಸುನಿಲ್, ತುಕಾ ಪುರ್ಸತ್ ಆಸಾ ತರ್, ಆಮಿ ಹಿತ್ಲಾಂತ್ ಇಲ್ಲೆಂ ಘುಂವೊನ್ ಯೆಂವ್ಯಾಂವೆ?"

ಮೀರಾಚ್ಯೆ ವಿನಂತೆಕ್ ಸುನಿಲಾನ್ ಸಯ್ ಘಾಲಿ.

ಸುನಿಲಾಚೊ ದಾವೊ ಹಾತ್ ಆಪ್ಲ್ಯಾ ಉಜ್ವ್ಯಾ ಹಾತಾಂತ್ ಧರುನ್ ಒತ್ಲ್ಯಾಕ್ ಚೆವ್ಕ್ಯಾಂಚಾ ಮಿೂರಾಕ್ ಪಳೆವ್ನ್ ಪುಲ್ಲು ಸಂತೊಸ್ ಪಾವ್ತಾನಾ, ತ್ಯೆ ಕುಸಿನ್ ಥಾವ್ನ್ ಜೊನ್ ಯೆಂವ್ಚೊ ತಾಕಾ ದಿಸ್ಲೊ. ಕ್ಷಣಾನ್ ಕುಸಿಚಾ ಕುಡಾಂತ್ ಲಿಪೊನ್ ರಾವೊನ್ ತಾಣೆ ಆಸ್ಯಾಂತ್ಲ್ಯಾನ್ ಜೊನಾಚೆರ್ ನಿಗಾ ದವರ್ಲಿ.

ಆಪ್ಲೆಂ ಬೈಕ್ ಪೊರ್ಟಿಕೊಂತ್ ರಾವಯ್ತಾನಾ, ದೆಗೆನ್ ರಾವ್‌ಲ್ಲ್ಯಾ ಕಾರಾಚಿ ವಳಕ್ ಧರ್ಲಿ ಜೊನಾನ್. ತೆದ್ವಾಂಚ್ ತಾಚಿ ಮೊಸ್ರ್ಯಾಳಿ ನದರ್ ಪಯ್ಸಿಲ್ಯಾನ್ ಚಲೊನ್ ಯೆಚಾ ತ್ಯಾ ಜೊಡ್ಯಾಚೆರ್ ಪಡ್ಲಿ. ತೊ ರಾವ್‌ಲ್ಲೆ ಕಡೆನ್‌ಂಚ್ ಉಜ್ಯಾಚೆಂ ಕೆಂಡ್ ಘುಡ್ಡಾಯಿಲ್ಲೆಬರಿ ಹುಳ್ವಳ್ಳೊ. ರಾಗಾನ್ ತಾಚೆ ಪೋಂತ್ ವೊಳಾಲೆ.

ಕಪಾಲಾರ್ ಗಳ್‌ಲ್ಲೆ ಕೇಸ್ ದಾವ್ಯಾ ಹಾತಾನ್ ಪಾಟಿಂ ಲೊಟುನ್, ಥೊಡೊ ವೇಳ್ ತಾಂಕಾಂಚ್ ಪಳೆವ್ನ್ ತಸೊಚ್ ರಾವ್ಲೊ ತೊ.

ರೆಮಿ ಘರಾ ನಾಸ್‌ಲ್ಲ್ಯಾನ್ ಮಿೂರಾಚೆರ್ ಆಪ್ಲೆಂ ಜಾಳ್ ಮಾಂಡ್ಯೆತ್ ಮ್ಹುಣ್ ಚಿಂತುನ್ ಆಯಿಲ್ಲ್ಯಾ ತಾಚ್ಯೆ ಆಶೆಚೆರ್ ಸಳ್ಸಳೆಂ ತೆಲ್ ವೊತ್‌ಲ್ಲೆಬರಿ ಭೊಗ್ಲೆಂ ತಾಕಾ. ತಾಣೆ ನಿರಾಶೆನ್ ಆನಿ ರಾಗಾನ್ ಥಿಂಪಿ ಗಿಳ್ಳಿ. ಉಪ್ರಾಂತ್ ಕಿತೆಂಗಿ ಚಿಂತುನ್ ಬೈಕಾಚಿ 'ಕಿಕ್' ಭರಾನ್ ಘುಡ್ಡಾಯ್ತಾನಾ, ಉದ್ದೇಶ್ ಪೂರ್ವಕಿಂ ಪುಲ್ಲು ದಾರಾರ್ ಉಬೆಂ ಜಾಲೆಂ.

ತಾಚೆರ್ ಜೊನಾಚಿ ನಿರಾಶೆಚಿ ಆನಿ ರಾಗಾಚಿ ನದರ್ ಪಡ್ತಾನಾ. ತಾಕಾ ಹಾಸೊಂಕ್ ಆಯ್ಲೆಂ. ಪುಲ್ಲುಚೊ ಹೊ ಮತ್ಲಬಿ ಹಾಸೊ ಜೊನಾಕ್ ಸಮ್ಜಾಲೊನಾ. ಆಪ್ಣೆ ಗಿಳ್‌ಲ್ಲಿ ನಿರಾಶಾ ಭಾಯ್ರ್ ಕಳೊಂಕ್ ನಜೊ ಮ್ಹುಳ್ಯಾ ಇರಾದ್ಯಾನ್ ತೊ ದಾರಾಲಾಗಿಂ ಚಲೊನ್ ಯೆತಾನಾ ಪುಲ್ಲುಚಾ ಕಾಳ್ಜಾ ಭಿತರ್ ಲ್ಹಾನ್ಶಿ ಕಾಂಪ್ಣಿ ಜಾಲಿ. ತರ್‌ಯೀ ತೆಂ ಹಾಲಾನಾಸ್ತಾಂ ತಸೆಂಚ್ ರಾವ್ಲೆಂ.

ಕಿತ್ಯಾಕ್‌ಗಿ ತಾಚಾ ಮೊಂತಾಚಿ ಶೆಳ್ ಮಾತ್ಶಿ ಉಬೊನ್ ಗೆಲಿ.

"ರೆಮಿ ನಾ?"

"ನಾ...." ಮಟ್ವಿ ಜವಾಬ್ ದೀವ್ನ್ ತೆಂ ದೋನ್ ಮೆಟಾಂ ಪಾಟಿಂ ಚಲ್ಲೆಂ. ಜೊನಾಕ್ ಹಾಚೊ ಮತ್ಲಬ್ ಸುಸ್ತಾಲೊ, ತರ್‌ಯೀ ನೆಣಾಸ್‌ಲ್ಲೆ ಬರಿ ಪಾಯಾಂಚೆರ್ ಥೊಡೊ ವೇಳ್ ಥಲ್ಲೊ ತೊ. ಪುಲ್ಲುಯೀ ತಾಚೊ ಆವ್ತಾರ್ ಪಳೆಂವ್ಚ್ಯಾಂತ್ ಮಗ್ನ್ ಜಾಲೆಂ.

" ಮೀರಾ !? "

ಅಚಾನಕ್ ಜೊನಾಚೆಂ ಸವಾಲ್ ತರ್‌ಯೀ. ಜವಾಬ್ ಪುಲ್ಲು ಥಾಂಯ್ ತಯಾರ್ ಆಸ್‌ಲ್ಲಿ. "ಬಾಯ್ ಆನಿ ಸವ್ರೊ ಸಯ್ರ್ಯಾ ಸಾಂಗಾತಾ ತೆವ್ಶಿನ್ ಗೆಲ್ಯಾಂತ್." ಮೀರಾ ಆನಿ ಸುನಿಲ್ ಗೆಲ್ಲ್ಯಾ ಕುಸಿನ್ ಜೊಟ್ ದಾಕವ್ನ್ ಪುಲ್ಲು ಉಲಯ್ಲ್ಲಿಂ.

ಆಪುಣ್ ಜಾಣಾ ಪ್ಹ್ಳೆಂ ಪುಲ್ಲುಕ್ ಕಳೊಂಕ್ ನಜೊ ಪ್ಹ್ಳ್ಯಾ ಇರಾದ್ಯಾನ್ ಜೊನ್ ತ್ಯೆ ಕುಸಿನ್ ಗರ್ಜೆವಿಣೆ ಘುಂವ್ಲೊ. ತಾಕಾ ಮೀರಾ ಆನಿ ಸುನಿಲ್ ದಿಸ್ಲಿಂನಾಂತ್.

ಪುಲ್ಲುಕ್ ಏಕ್ ಪಾಪ್ಟಿಂ ಪಳೆತ್ತ್ ತಾಣೆ ದಾಕಯಿಲ್ಲ್ಯೆ ವಾಟೆನ್ ತೊ ಥಾ ಕದಮಾಂ ಮುಖಾರ್ ಪೆತಾನಾ, ಮೀರಾ ಸುನಿಲಾಚಾ ಹದ್ರ್ಯಾರ್ ಆಪ್ಲಿ ತಕ್ಲಿ ದವರುನ್ ಬಸ್‌ಲ್ಲೆಂ ಪಳೆಲ್ಲ್ಯಾಫರಾ ತಾಚೆಂ ರಗಾತ್ ಘುನ್ ಜಾಲೆಂ. ತೊ ತಕ್ಷಣ್ ಪಾಟಿಂ ಘುಂವ್ಲೊ.

" ದಿಸ್ಲಿಂ? "

ಪುಲ್ಲುಚಾ ಸವಾಲಾಕ್ ಸಂಜಾಳಿ ಹಾಸೊ ಹಾಸತ್ತ್. ತೊ ಆಪ್ಲ್ಯಾ ಬೈಕಾ ಸರ್ಶಿನ್ ಪೆತಾನಾ, ಪುಲ್ಲು ತೊಂಡಾಕ್ ಹಾತ್ ದಾಂಬುನ್ ಧರುನ್ ಆವಾಜ್ ಯೇನಾಸ್‌ಲ್ಲೆಬರಿ ಹಾಸ್ಲೆಂ. ಜೊನ್ ಆಪ್ಲೆಂ ಬೈಕ್ ಚಾಲು ಕರ್ನ್ ಕ್ಷಣಾನ್ ಪಾಯಾಗ್ ಜಾಲೊ.

ಸುಮಾರ್ ಅರ್ಧ್ಯಾ ವೊರಾ ನಂತರ್ ಸುನಿಲಾ ಸಂಗಿಂ ಮೀರಾ ಘರಾ ಭಿತರ್ ರಿಗ್ತಾನಾ, ಪುಲ್ಲುನ್ ಜೊನಾಚಾ ಯೆಣ್ಯಾ ವಿಷ್ಯಾಂತ್ ಸಾಂಗ್ಲೆಂ. ಮೀರಾ ಫಕತ್ ಹಾಸ್ಲೆಂ. ಸುನಿಲ್‌ಯೀ ಉದ್ದೇಶ್ ಕಳಿತ್ ನಾಸ್ತಾಂ ಮೀರಾ ಸಾಂಗಾತಾ ಹಾಸ್ಲೊ.

"ತೊ ಆಯಿಲ್ಲಿ ವೇಳ್-ಘಡಿ ಬರಿ ನಾಸ್‌ಲ್ಲಿ." ಮೀರಾಚಿಂ ಹಿಂ ಉತ್ರಾಂ ಜೊನಾಕ್ ಘಾವೊ ಜಾಲ್ಲಿಂ ತರ್‌ಯೀ ತ್ಯಾ ಉತ್ರಾಂ ಪಾಟ್ಲೊ ಅರ್ಥ್ ಸಮ್ಜೊನ್ ಘೆಂವ್ಕ್ ಸುನಿಲ್ ಸಕ್ಲೊನಾ. ಪುಲ್ಲುಕ್ ಸಮ್ಜಾಲೊ. ತೆಂ ಶೀದಾ ಭಿತರ್ ಗೆಲೆಂ.

ಸುನಿಲ್ ವಚೊಂಕ್ ಆಯ್ತೊ ಜಾಲೊ.

" ಖಂಯ್ ಇತ್ಲ್ಯಾ ವೆಗಿಂ? "

" ಮೊಜಾ ರಿಕಾಣ್ಯಾಕ್." ಪೆಂಕ್ಚಾಚೆರ್ ಆಪ್ಲೆ ಹಾತ್ ದವರ್ನ್ ಸುನಿಲ್ ಉಭೊ ಜಾತಾನಾ ಮೀರಾಚಾ ದುಳೊಬ್ ಹಾಸ್ಯಾನ್ ಸುನಿಲಾಚಾ ಜಿವಾಂತ್

ಬದ್ಲಾವಣ್ ಕೆಲಿ. ಕಳಿತ್ ನಾಸ್ತಾನಾಂಚ್ ಮೀರಾಚೆ ಹಾತ್ ತಾಣೆ ಆಪ್ಣಾಯ್ಲೆ. ಸವೆಂಚ್ ತಾಚೆ ದೊಳೆ ಮೀರಾಚಾ ದೊಳ್ಯಾಂಕ್ ಚೊಯ್ತಾನಾ, ದೊಗಾಂಯ್ಚೆ ಕುಡಿಂತ್ ಕಸಲಿಗಿ ಏಕಾ ಥರಾಚಿ ಸಕತ್ ಆಶಾರ್-ಪಾಶಾರ್ ಜಾತಾ ತಶೆಂ ಭೊಗ್ಲೆಂ.

ಸುನಿಲಾಚೆ ಹಾತ್ ಕ್ರಮೇಣ್ ಮೀರಾಕ್ ಆಪ್ಲ್ಯಾ ವೆಂಗೆಂತ್ ಘೆಂವ್ಕ ಪ್ರಯತನ್ ಕರ್ತಾನಾ. ಮೀರಾನ್ ಆಡ್ಕಳ್ ಕರ್ಚ್ಯಾ ಬದ್ಲಾಕ್ ತೆಂ ಸುನಿಲಾಚ್ಯೆ ವೆಂಗೆಂತ್ ಆನಿಕ್ಯೀ ಅಂದಾರ್ಲೆಂ.

ತಾಂಚಾ ಕಾಳ್ಜಾಂನಿ ಮೊಗಾಚೊ ಉಜೊ ಪೆಟ್ಲೊ ಆನಿ ತಾಂಚೆಂ ಕಾಳ್ಜಾಂಯೀ ಲಾಗಿಂ ಲಾಗಿಂ ಯೇಂವ್ನ್ ಸ್ಪರ್ಶ್ ಜಾತಾನಾ. ತಾಂಚಾ ದೊಳ್ಯಾಂನಿ ಚಡಿತ್ ಮಾಪಾನ್ ಉಜ್ವಾಡ್ ಫಾಂಕ್ಲೊ.

ಹ್ಯೆ ಮೊಗಾ-ವೆಂಗೆಂತ್ ತಾಂಕಾಂ ಪಳೆವ್ನ್ ಆಸ್ಲ್ಲ್ಯಾ ಪುಲ್ಲುಕ್ಯೀ ಖೂಬ್ ಸಂತೊಸ್ ಭೊಗ್ಲೊ. ಹ್ಯಾ ವೆಳಾರ್ ಲೊಸಾರ್ಬ್ ತಾಂಚೆಲಾಗಿಂ ಯೇಂವ್ನ್ ರಾವ್ಲ್ಲೊ ಸಯ್ತ್ ತಾಂಕಾಂ ಕಳಿತ್ ಜಾಲೆಂನಾ. ತಾಣೆ ಹಳ್ವಾಯೆನ್ ಖೊಂಕ್ಲಿ ಕಾಡ್ಲ್ಲ್ಯಾ ಆವಾಜಾನ್ ತಾಂಚಿ ವೇಂಗ್ ಸದಿಳ್ ಜಾಲಿ.

ಮೀರಾಯೀ ಹ್ಯಾ ಸಂಸಾರಾಕ್ ಆಯ್ಲೆಂ.

ದೊಗಾಂಯೀ ಹಾಸ್ಲೆಂ.

"ಹಾಂವ್ ವೆತಾಂ ಮೀರಾ. ವೇಳ್ ಜಾಲೊ." ವಚೊಂಕ್ ದರ್ವಡ್ಲೊ ಸುನಿಲ್.

"ಜೇಂವ್ನಂಚ್ ವಚ್ ಸುನಿಲ್. ಕಿತ್ಯಾಕ್ ಅವ್ಸೊರ್?"

"ಜಾಯ್ನಾ ಮೀರಾ. ಮ್ಹಾಕಾ ಆತಾಂಚ್ ವಚಾಜಾಯ್."

"ತೆಂ 'ಆತಾಂಚ್' ಮ್ಹಳ್ಳೆಂ ಉತಾರ್ ವಿಸರ್ ಸುನಿಲ್." ಆಪ್ಲ್ಯಾ ಕಾಪ್ಡ್ಯಾಚಾ ಪಾಲ್ವಾಚೆಂ ಪೊಂತ್ ಬೊಟಾಂಕ್ ಆಪ್ಣಾವ್ನ್ ಶೆಲ್ಯಾಂನಿ ಮೀರಾ ಉಲಯ್ತಾನಾ, ಸುನಿಲ್ ತೆವ್ಯಿನ್ ಹೆವ್ಯಿನ್ ಪಳೆಂವ್ಕ ಪಡ್ಲೊ.

"ಕಿತೆಂ ಸುನಿಲ್.... ಆಮ್ಗೆಲೆಂ ಜೆವಾಣ್ ತುಕಾ ಬರೆಂ ಲಾಗಾನಾ ವ...."

"ಪುರೊ ಸಾಯ್ಬಿಣಿ" ಕೃತಕ್ ರಾಗಾನ್ ಮೀರಾಚಾ ಮ್ಹೊಂವಾರ್ ಆಪ್ಲೊ ದಾವೊ ತಾಳು ಹಾತ್ ದಾಂಬುನ್ ಉದ್ಗಾರ್ಲೊ ಸುನಿಲ್. ಆನಿ ತೊ ಮೀರಾ ಸಂಗಿಂ ಭಿತರ್ ಸರ್ಲೊ.

** ** **

ಸುರ್ಯಾಚಿಂ ಕಿರ್ಣಾಂ ಪೋಲ್ ಜಾವ್ನ್ ಯೆತಾಲಿಂ. ಜೊನ್ ಆಜೂನ್ ಖಟ್ಲ್ಯಾರ್ ತೆಪ್ಸಿನ್ ಹೆಪ್ಸಿನ್ ಲೊಳ್ತಾಲೊ. ದೋನ್ ವ್ಹೊರಾಂ ಥಾವ್ನ್ ಆಶೆಂಚ್ ಕರ್ಚಾ ತಾಚಾ ದೊಳ್ಯಾಂಕ್ ನಿದ್ ಚ್ ಆಯ್ಲಿನಾ. ತಾಚಾ ಮನಾಂತ್ ಬದ್ಲಾವಣ್ ಜಾವ್ನ್ ಯೆತಾಲಿ.

ಮೊರಾಕ್ ಆಶೆಂವ್ಚೆಂ ತಾಚೆಂ ಮನ್ ಆತಾಂ ತಾಚೆರ್ ಧಾರಿಕ್ಪಣ್ ಘೆಂವ್ಚ್ಯಾಕ್ ಆಯ್ತೆಂ ಜಾಲ್ಲೆಂ. ಉಗ್ತೆ ಆಸ್ಲ್ಲೆ ದೊಳೆ ಗುಂಡ್ಲೆಂ ಕಸಲೆಂಗಿ ಪಳೆತಾಲೆ. ಮಾಥೆಂ ಮುಧೆಂ ವ್ಹೊಂಠ್ ದಾಂತಾಂ ಮಧೆಂ ಚಿಡ್ಯಾವ್ನ್ ತೊ ಹಾಸ್ತಾಲೊ.

ಏಕಾಚ್ಯಾರಾ ದೋನ್ಯೊ ಹಾತ್ ದೊಡುನ್ ಆಪ್ಲ್ಯಾ ಮಾತ್ಯಾ ಪಂದಾಕ್ ಚೆಪ್ರುನ್ ತೊ ಚಿಕ್ಕ ಜೋರಾನ್ ಹಾಸ್ಲೊ. ತಾಕಾ ಧಾರಿಕ್ಪಣಾಚಿ ವಾಟ್ ಝುಳ್ಕಾಲ್ಲಿ. ಪುಣ್ ತಿ ವಿಚಿತ್ರ್. ಆಯಿನ್ಸ್ ವೇಳ್ ಪಳೆವ್ನ್, ಮೊರಾಚೆರ್ ಬಲಾತ್ಕಾರ್ ಕರ್ಚೊ ಆನಿ ತಾಚೆಂ ನಿಸ್ಕಳ್ಪಣ್ ವಿಭಾಡುನ್ ತಾಚೆಂ ಜೀವನ್ ಪಿಡ್ಕ್ಯಾರ್ ಕರ್ಚೊಚ್ ತಾಚೊ ಇರಾದೊ ಆನಿ ಧಾರಿಕ್ಪಣಾಚಿ ವಾಟ್ ಜಾವ್ನಾಸ್ಲ್ಲಿ.

ತೆಂ ಆನಿಸ್ಕಳ್ ಚೆಲಿ ಮ್ಹಣ್ ಕಳ್ತೆಚ್, ಸವ್ನ್ ಚಲೆ ತಾಕಾ ಕಾಂತಾಳ್ತೆಲಿ. ಆನಿ.... ಆನಿ ತೆಂ ಆಪ್ಲೆಂ ಜಿವಿತ್ ಚಿಂತುನ್ ಚಿಂತುನ್ ಕರ್ಗಾತಾನಾ, ದುಃಖಾಂಚಾ ಸಾಗೊರಾಂತ್ ಬುಡೊನ್ ವೆತಾನಾ, ಆಪುಣ್ ತಿ ಸೊಭಾಯಚ್ ಪಳೆವ್ನ್ ಸಂತೊಸ್ ಪಾವ್ತಲೊಂ ಮ್ಹಳ್ಳಿಂ ಚಿಂತ್ನಾಂ ಮತಿಂತ್ ಆಟಯ್ತಾಸ್ತಾನಾಂಚ್, ತೊ ಸಟ್ಕ್ ಕರ್ನ್ ಉಠೊನ್ ಬಸ್ಲೊ.

ತಾಣೆ ವ್ಹೊರಾಂ ಪಳೆಲಿಂ.

ಚಾರ್ ಉತ್ರಲ್ಲಿಂ.

ರೆಮಿ ದುಸ್ರ್ಯಾ ದಿಸಾ ಗಾಂವಾಕ್ ಯೆತಾ ಜಾಲ್ಲ್ಯಾನ್ ಫುಡ್ಲ್ಯಾ ಅಭ್ಯಾಸಾಕ್ ರಾಕ್ಚ್ಯಾ ಬದ್ಲಾಕ್ ಆಜ್ ಚ್ ಆಪ್ಲೆಂ ಯೋಜನ್ ಜ್ಯಾರಿ ಕೆಲ್ಲೆಂ ಬರೆಂ ಮ್ಹಣ್ ಚಿಂತುನ್ ತೊ ಕ್ಷಣಾನ್ ವಸ್ತುರ್ ಬಿಕರಾಂವ್ಕ್ ಲಾಗ್ಲೊ.

ನ್ಹೆಸ್ತಾಂ ನ್ಹೆಸ್ತಾಂ ಮೊರಾಚಾ ಘರ್ಚಿಂ ತಾಕಾ ಚಿಂತ್ನಾಂ ಧೊಸುಂಕ್ ಲಾಗ್ಲಿಂ. ಲೊಸಾರಾಬ್ ಘರಾ ಯೆತಾನಾ ಸ ಜಾತಾತ್. ತೆದ್ನಾ ಪರ್ಯಾಂತ್ ಘರಾ ಆಸ್ಚೆಂ ಮೊರಾ ಮಾತ್ರ್. ಆನಿ ಏಕಾದಾ ವೆಳಾ ಆಸ್ಲ್ಯಾರ್ ಪುಲ್ಲು.

ಧಡ್ ಧಾ ಮಿನುಟಾಂ ಭಿತರ್ ಜೊನಾಚಿಂ ಬೈಕ್ ಮೊರಾಗೆಲ್ಯಾ ಪೋರ್ಟಿಕೊಂತ್ ಯೇವ್ನ್ ರಾವ್ಲೆಂ.

ಜೊನಾಚೆಂ ಯೆಣೆ ಕಳ್‌ಲ್ಲೆಂಚ್ ಮೀರಾ ಮಾತ್ಸೆಂ ವಿಸ್ಮಿತ್ ಪಾವ್ಲೆಂ. ಜೊನಾಚೆಂ ನಶಿಬ್ ಬರೆಂಗಿ ವ ಮೀರಾಚೆಂ ನಶಿಬ್ ಖೊಟೆಂ ಕೊಣ್ಣಾ. ಸದಾಂ ಚಾರ್ ಪ್ರೊರಾಂ ಆದಿಂ ಪೆಟೆಕ್ ವೆಚೊ ಲೊರ್ಸಾಬ್ ಜೊನಾಕ್ ಮುಖಾಮುಖಿಂ ದಾರಾಲಾಗಿಂಚ್ ಮೆಳ್ಯಾನಾ, ತಾಕಾ ವರ್ತೊ ಸಂತೊಸ್ ಭೊಗ್ಲೊ.

"ಪೆಂಟೆಕ್‌ಗಿ ಲೊರ್ಸಾಬಾ?"

"ವ್ಹಯ್."

"ಮೀರಾ ಆಸಾ?" ತೆಂ ಆಸಾ ಮ್ಹಣ್ ತಾಕಾ ಕಳ್‌ಲ್ಲೆಂ ತರ್‌ಯಿ, ತಾಣೆ ಸವಾಲ್ ಕೆಲೆಂ. ಲೊರ್ಸಾಬಾನ್ "ಆಸಾ" ಮ್ಹಳ್ಳೆಂ ಆಯ್ಕೊನ್ ಪೊಂತಾಚೆರ್ ಬಾರೀಕ್ ಹಾಸೊ ದಾಕಯ್ಲೊ ತಾಣೆ.

ಗರ್ಜೆವಿಣೆ ದೋನ್ ಮಿನುಟಾಂ ಬೈಕಾರ್ ಚಿಂತುನ್ ಬಸ್ಲೊ ತೊ. ಉಪ್ರಾಂತ್ ಬೈಕಾಚೆಂ ಸ್ಟೇಂಡ್ ಮಾರುನ್, ಅಂತರಿಕ್ ಸಂತೊಸಾನ್ ಹಳ್ವಾಯೆನ್ ಶರ್ಟಾಚೊ ಕೊಲ್ಲರ್ ದಾವ್ಯಾಕ್ ವೊಡುನ್, ಬೊಲ್ಸಾಂತ್ಲಿ ಏಕ್ ಸಿಗ್ರೆಟ್ ಕಾಡ್ನ್ ಪೆಟವ್ನ್. ಏಕ್ ಪಾವ್ಟಿಂ ಧುಂವರ್ ಸೊಡುನ್, ಮೆಟಾಂ ಚಡ್ಲೊ.

ಪಯ್ಲ್ಯಾ ದಾರಾ ಸಮೊರ್ ತೊ ಏಕ್ ಘಡಿ ರಾವ್ಲೊ. ತಾಚೆ ತ್ಯೆ ಚೊರಾಚ್ಯೆ ಸದ್ರೆಕ್ ಕೊಣ್ಂಚ್ ಭೆಟ್ಲೆಂನಾ. ಉಗ್ತೆಂ ಆಸ್‌ಲ್ಲೆಂ ದಾರ್ ಚಿಕ್ಕೆ ದಾವ್ಯಾಕ್ ಭಿತರ್ ತಾಂಡುನ್ ತಾಣೆ ಭಿತರ್ ಪ್ರವೇಸ್ ಘೆತ್ಲೊ.

ತಾಚೆ ಪಾಯ್ ತಾಕಾ ಮುಖಾರ್ ತಾಂಡುನ್ ವ್ಹರ್ತಾನಾ. ದಾವ್ಯಾಕ್ ಆಫಿಸ್ ರುಮಾಂತ್ ಕಸಲೆಂಗಿ ಪತ್ರ್ ವಾಚುನ್ ಬಸ್‌ಲ್ಲ್ಯಾ ಮೀರಾಚೆರ್ ತಾಚಿ ನದರ್ ಪಡ್ಲಿ. ತಾಚೆ ಗಾಲ್ ಫುಲ್ಲೆ. ಫಾರಿಕ್ಪಣಾಚ್ಯೆ ತಾಸೆನ್.

ಮೀರಾ ಥಾವ್ನ್ ತೀನ್ ಫುಟಿ ಪಯ್ಸ್ ಆಸ್‌ಲ್ಲ್ಯಾ ಸೊಫಾಚೆರ್ ತೊ ಆವಾಜ್ ಕರುನ್ ಬಸ್ತಾನಾ ಮೀರಾನ್ ಪಳೆಲೆಂ ತರ್‌ಯಿ. ತಾಣೆ ಕಸಲೆಂಚ್ ಚಲನ್ ದಾಕಯ್ಲೆಂನಾ. ತೆಂ ಪತ್ರ್ ವಾಚ್ಚ್ಯಾಂತ್ ಮಗ್ನ್ ಜಾಲೆಂ.

"ಗುಡ್ ಇವ್ನಿಂಗ್ ಮೀರಾ...." ಮೀರಾಚೆಂ ಗಮನ್ ವೊಡ್ಚೆ ಖಾತಿರ್ ಜೊನಾನ್ ಹಿಂ ಉತ್ರಾಂ ವಿಂಚ್ಲಿಂ.

ಮೀರಾಕ್ ಜವಾಬ್ ದೀನಾಸ್ತಾಂ ನಿರ್ವೊಗ್ ನಾಸ್‌ಲ್ಲೊ. ತರ್‌ಯಿ ಪತ್ರಾ ವಯ್ಲಿ ಆಪ್ಲಿ ನಿಗಾ ನಿಕ್ಳಾಯ್ನಾಸ್ತಾನಾ ಮೀರಾನ್ ಪಾಟಿಂ ವಂದನ್ ಕೆಲೆಂ.

“ಸುಸಿಲ್ ಆಯಿಲ್ಲೊ?” ಜೊನಾಚೆಂ ಹೆಂ ಸವಾಲ್ ಮೀರಾಕ್ ದುಃಖ್ಲೆಂ. ತಾಣೆ ರಾಗಾನ್ ಆಪ್ಲಿ ಸದರ್ ಜೊನಾಚೆರ್ ಖಂಚಯ್ಲಿ.

ಉಪ್ರಾಂತ್ ಸ್ಥೈರಾಣ್ ಸಾಂಬಾಳುನ್ ಏಕ್ ಸುಸ್ಕಾರ್ ಸೊಡುನ್, “ಸದಾಂಯಿ ಹಾಂಗಾಸರ್ ಯೇಂವ್ಕ್ ತಾಕಾ ಕಿತೆಂ ದುಸ್ರೆಂ ಕಾಮ್ ನಾಂವೆ?” ತೆಂ ಕೊಪ್ಸಾಣೆನ್ ಘುಣ್ಘುಣ್ಲೆಂ.

ಮೀರಾಚ್ಯೆ ಜವಾಬಿನ್ ಆಪ್ಣಾಚೆರ್ ಪರಿಣಾಮ್ ಕೆಲೊ ಮ್ಹಳ್ಳೆಂ ಕಳಾನಾಯೆ ಮ್ಹಣ್ ತೊ ಗರ್ಜೆವಿಣೆ ಹಾಸ್ಲೊ. “ಘರಾ ಬಸೊನ್ ಉಬ್ಗೊಣ್ ಆಯ್ಲಿ. ದೆಕುನ್....”

“ಹಾಂಗಾಸರ್ ಆಯ್ಲೊಯ್?” ಆಪ್ಲಿ ನದರ್ ಪ್ರಶ್ನಾರ್ಥಕ್ ಥರಾನ್ ಜೊನಾಚೆರ್ ಮೀರಾನ್ ಖಂಚಯ್ಲಿ.

“ನಿಜಾಯ್ಕಿ ತುಂವೆಂ ಸತ್‌ಚ್ ಸಾಂಗ್ಲೆಂಯ್ ಮೀರಾ.” ಪರತ್ ತೊಚ್ ಗರ್ಜೆವಿಣೆ ಜೋರಾನ್ ಹಾಸ್ತಾನಾ. ಮೀರಾಕ್ ಕರ್ಕರೆ ಜಾಲೆ. ಉಠೊನ್ ವಚೊಂಕ್‌ಯಿ ನಹಿಂ. ಬಸೊಂಕ್‌ಯಿ ನಹಿಂ ಮ್ಹಳ್ಳೆಬರಿ ಜಾಲೆಂ ತಾಕಾ.

ಹ್ಯೆ ಪರಿಸ್ಥಿತೆಂತ್ ಚಡಿತ್ ವೇಳ್ ಬಂಧಿ ಜಾವ್ನ್ ರಾಂವ್ಚ್ಯಾ ಬದ್ಲಾಕ್ ತಾಣೆ ತೆಂಚ್ ಪತ್ರ್ ಪರತ್ ವಿಂಚ್ಲೆಂ.

ಜೊನಾಚಿ ತಕ್ಲಿ ಪರತ್ ನಾಚೊಂಕ್ ಲಾಗ್ಲಿ. ತಾಚಾ ಉಪಾಯಾಚೊ ಪಯ್ಲೊ ವಾಂಟೊ ಸಂಪ್‌ಲ್ಲೊ. ದುಸ್ರೊ ಭಾಗ್ ಆರಂಭ್ ಕರುಂಕ್ ಚಿಂತುನ್ ಹಾತಾಂತ್ಲ್ಯಾ ಸಿಗ್ರೆಟಿಚೊ ಧುಂವರ್ ಥೊಡೊ ಗಿಳ್ಳೊ ಆನಿ ವಯ್ರ್ ವಯ್ರ್ ಖೊಂಕ್ಲಿ ಕಾಡುಂಕ್ ಲಾಗ್ಲೊ ತೊ. ಥೊಡ್ಯಾ ವೆಳಾನ್ ಖರ್ಶೆವ್ನ್ ಆಪ್ಲೆ ದೊಳೆ ವಯ್ರ್ ಕರುನ್ ತೊ ಸೊಫಾಚೆರ್ ಪರ್ತಾತಾನಾ ಮೀರಾ ಭಿಯೆಲೆಂ.

ತಕ್ಷಣ್ ಪುಲ್ಲ್ಯಾಕ್ ತಾಣೆ ಉಲೊ ದಿಲೊ. ತೆಂ ಕ್ಷಣಾನ್ ಮೀರಾ ಸರ್ಶಿನ್ ಯೇವ್ನ್ ಪಾವ್ಲೆಂ. ತಾಕಾ ಪಳೆತಚ್ ಜೊನಾಚಿ ಖರಸ್ ಚಡ್ ಚಡ್ ಜಾಲಿ. ಹೆಂ ಪಳೆಲ್ಲೆಂ ಪುಲ್ಲ್ಯಿಯಿ ಭಿಯೆಲೆಂ.

ಪುಲ್ಲ್ಯಾಚಾ ಪಿಶಾರ್ಯಾ ಬಾಲ್ ಮೀರಾ ದಾಕ್ತೆರಾಕ್ ಫೋನ್ ಕರುಂಕ್ ಧಾಂವ್ತಾನಾ. ಜೊನಾನ್ ತಾಕಾ ಆಡಾಯ್ಲೆಂ. ಪುಣ್ ತಾಚಿ ಪಿಂಗ್ರೊಣಿ ಆಯ್ಕ್ಯಾತಾನಾ ಮೀರಾ ಪರತ್ ಭಿಯಾನ್ ಕಾಲುಬುಲೆಂ ಜಾಲೆಂ.

“ತುಕಾ ಕಿತೆಂ ಜಾತಾ ಜೊನ್?” ತಾಣೆ ಜೊನಾಕ್ ಸವಾಲ್ ಕೆಲೆಂ.

ಜೊನಾನ್ ತಾಕಾಚ್ ಪಳೆಲೆಂ ಆನಿ ಮೀರಾಕ್ ಆಯ್ಕ್ಯಾನಾಸ್ಲ್ಲ್ಯೆಬರಿ ತೊ ಕಿತೆಂಗಿ ಉಲಯ್ಲೊ. ಸಾರ್ಕೆಂ ಆಯ್ಕೊಂಚೆ ಖಾತಿರ್ ಮೀರಾ ಜೊನಾಚಾ ಕಾನಾಲಾಗಿಂ ಬಾಗಾಲೆಂ.

ಜೊನಾಚಿ ನದರ್ ಮೀರಾಚಾ ಫುಲ್ಲ್ಯಾ ಹರ್ದ್ಯಾಚೆರ್ ಪಡ್ತಾನಾ, ತಾಚ್ಯೆ ಮತಿಂತ್ ಆಪ್ಸೊರಾಚಿಂ ಚಿಂತ್ನಾಂ ಉದೆಲಿಂ. ತರ್‌ಯಿ ತಾಕಾ ಪುಲ್ಲು ದಿಸ್ತಾಲೆಂ ಜಾಲ್ಲ್ಯಾನ್, ತಾಣೆ ಕಷ್ಟಾಂನಿ ಸೈರಾಣ್ ಸಾಂಬಾಳ್ಳೆಂ.

"ತುಕಾ ಕಿತೆಂ ಜಾತಾ ಜೊನ್?" ಮೀರಾನ್ ಪರ್ತ್ಯಾನ್ ಮೊವಾಳಾಯೆನ್ ಸವಾಲ್ ಕೆಲೊ.

"ಬೊಲ್ಸಾಂತ್ ಗುಳಿಯೊ ಆಸಾತ್." ಜೊನಾಚಿಂ ಉತ್ರಾಂ ಆತಾಂ ಚಿಕ್ಕ ದೊರಗ್ ಜಾವ್ನ್ ಆಯಿಲ್ಲ್ಯಾನ್ ಪುಲ್ಲುಕ್‌ಯಿ ತಿಂ ಆಯ್ಕ್ಯಾಲಿಂ. ತಕ್ಷಣ್ ದೊಗಾಂಯ್ನಿ ಜೊನಾಚಾ ಪ್ಯಾಂಟಾಚಿಂ ಬೊಲ್ಸಾಂ ಸೊಧ್ಲಿಂ. ತಾಂಕಾಂ ಬೊಲ್ಸಾಂತ್ ಕಿತೆಂಚ್ ಮೆಳಾನಾಸ್ಲ್ಲ್ಯಾನ್ ತಾಣಿಂ ಜೊನಾಚೆಂ ತೊಂಡ್ ಪಳೆಲೆಂ.

ಆಶಿಂಚ್ ದೋನ್ ಮಿನುಟಾಂ ಉತರ್ತಾನಾ. ಚಿಕ್ಕ ಸಮಾಧಾನ್ ಜಾಲ್ಲ್ಯೆಬರಿ ಜೊನ್ ಆಪ್ಲ್ಯಾ ಹರ್ದ್ಯಾಕ್ ಹಾತ್ ಧರುನ್ ವ್ರೊಳೊ ಬಸ್ಲೊ.

"ಗುಳ್ಯೊ ನಾಂತ್ ಜೊನ್." ಮೀರಾ ಭಿಯಾನ್ ಪಿಂರ್ಗಾಲೆಂ.

"ಗುಳ್ಯಾಂಚಿ ಸಿಸ್ಲಿ ಘರಾ ಉರ್ಲ್ಯಾ ವ್ಹಣ್ ದಿಸ್ತಾ." ಇತ್ಲೆಂ ಉಲಯ್ತಾನಾಂಚ್ ಪರತ್ ತಾಣೆ ಲಾಂಬಾಯೆಚಿ ಖೊಂಕ್ಲಿ ಕಾಡ್ಲಿ ಆನಿ ಪಯ್ಲ್ಯಾಂಚ್ಯೆಬರಿಚ್ ದೊಳೆ ವಯ್ರ್ ಕರುನ್ ತೊ ಸೊಫಾಚೆರ್ ಗಳ್ಳೊ. ಭಿಯಾನ್ ಕಂಗಾಲ್ ಜಾಲ್ಲ್ಯಾ ಮೀರಾಕ್ ಮತಿಕ್ ಏಕ್ ಆಲೋಚನ್ ಝುಳ್ಕಾಲಿ.

"ಹಾಂಗಾಚ್ ರಾವ್ ಪುಲ್ಲು. ಹಾಂವ್ ಕಾರಾರ್ ವಚೊನ್ ವೆಗಿಂ ಗುಳಿಯೊ ಹಾಡ್ತಾಂ ಆನಿ ಸಾಂಗಾತಾಚ್ ದಾಕ್ತ್ರಾಕ್‌ಯಿ ಆಪವ್ನ್ ಹಾಡುನ್ ಯೆತಾಂ."

ಹೆಂ ಆಯ್ಕ್ಯಾಲ್ಲೆಂಚ್ ಜೊನಾಚ್ಯೆ ಕುಡಿಂತ್ ವೀಜ್ ಸಕತ್ ಧಾಂವ್ಲ್ಲ್ಯೆಬರಿ ಜಾವ್ನ್, ತಾಣೆ ಮೀರಾಕ್ ಆಡಾಯ್ಲೆಂ.

"ದಾಕ್ತೆರ್ ನಾಕಾ ಮೀರಾ.... ಗುಳಿಯೊ ಮಾತ್ರ್ ಹಾಡ್ಲ್ಯಾರ್ ಪುರೊ...." ತೊ ಸರಾಗ್ ಉಲಯ್ಲೊ. ಉಪ್ರಾಂತ್ ಭರಾನ್ ಖರ್ಶೆಂವ್ಕ್ ಲಾಗ್ಲೊ. ಬಾಪ್ಡ್ಯಾ ಮೀರಾಕ್ ಹೆಂ ಕಳಿತ್ ಜಾಲೆಂನಾ, ತೆಂ ಆಜೂನ್ ಭಿಯಾನ್ ಕಾಂಪ್ತಾಲೆಂ.

ಜೊನಾಚೊ ದಾವೊ ಹಾತ್ ಮಿೂರಾಚಾ ಹಾತಾಚೆರ್ ಧಲ್ಲಾಲೊ. ಪುಣ್ ಮಿೂರಾಚೊ ಹಾತ್ ಭಿಯಾನ್ ಕಾಂಪ್ಚೊ ತೊ ಪಳೆವ್ನ್ ಜೊನ್ ಮತಿಂತ್‌ಚ್ ಹಾಸ್ಲೊ.

ಮಿೂರಾ ಜೊನಾಗೆರ್ ವಚೊಂಕ್ ಆಯ್ತಿಂ ಜಾತಾನಾ, ಹಾಂಗಾಸರ್ ಪುಲ್ಲು ಭಿಯಾನ್ ಸಗ್ಳೆಂ ಮುದೊ ಜಾಲ್ಲೆಂ.

"ಬಾಯೆ. ತುಂ ಹಾಂಗಾ ರಾವ್. ಹಾಂವ್ ಹಾಂಗೆರ್ ವಚೊನ್ ಗುಳಿಯೊ ಹಾಡ್ನ್ ಯೆತಾಂ."

ಪುಲ್ಲುಚಿಂ ಉತ್ರಾಂ ಆಯ್ಕಾಲ್ಲಿಂಚ್ ಮಿೂರಾಚ್ಯೆ ಮತಿಂತ್ ಪರತ್ ಆಂಧೋಲನ್ ಆರಂಭ್ ಜಾಲೆಂ. ತೆಂ ಚಿಂತುಂಕ್ ಪಡ್ಲೆಂ. ಪುಣ್ ಆಪ್ಣಾಚೊ ಹಾತ್ ಜೊನಾನ್ ಧರ್‌ಲ್ಲೊ ಅಜೂನ್ ತಾಕಾ ಉಗ್ಡಾಸ್ ನಾಸ್‌ಲ್ಲೊ. ಜೊನ್ ಹ್ಯಾಚ್ ಸಂತೊಸಾನ್ ಫುಮಾರ್ ಜಾಲ್ಲೊ.

"ಪುಲ್ಲು.... ಪುಣ್...." ಮಿೂರಾ ಸಗ್ಗಾಣತಾನಾ....

"ತುಂ ಕಾಂಯ್ ಭಿಯೆನಾಕಾ ಬಾಯೆ.... ಹಾಂವ್ ವೆಗಿಂ ವಚೊನ್ ಯೆತಾಂ...." ಪುಲ್ಲು ದರ್ವಡ್ಲೆಂ.

"ಜಾಯ್ತ್ ಪುಲ್ಲು. ಪುಣ್ ವೇಳ್ ಕಾಡಿನಾಕಾ, ವೆಗಿಂ ಯೆ...."

"ಜಾತಾ ತಿತ್ಲ್ಯಾ ವೆಗಿಂ ಯೆತಾಂ." ಉತ್ರಾಂ ಆಖೇರ್ ಜಾತಾನಾ, ಪುಲ್ಲು ಸೊಪ್ಯಾಚಾ ದಾರಾಲಾಗಿಂ ಪಾವ್ಲ್ಲೆಂ.

ಮಿೂರಾಚೊ ಹಾತ್ ಅಜೂನ್ ಜೊನಾಚಾ ಹಾತಾಕ್ ಆಧಾರ್ ದೀವ್ನ್ ಆಸ್ಲ್ಲೆಂ, ತಾಚೆಂ ಹೆಂ ನಟನ್ ಪಾಂಚ್ ಮಿನುಟಾಂಕ್ ಲಾಂಬ್ಲೆಂ. ಉಪ್ರಾಂತ್ ಆಪ್ಲೊ ಹಾತ್ ಉಪಾಯಾನಿಂಚ್ ಮುಕ್ಳಾವ್ನ್. ತೊ ನಿಧಾನ್ ಉಠೊನ್ ಬಸ್ಲೊ.

ಮಿೂರಾ ಅಜೂನ್ ತಾಕಾ ಭಿಯಾಚ್ಯೆ ನದ್ರೆನ್‌ಂಚ್ ಪಳೆತಾನಾ, ಜೊನಾಕ್ ವರ್ತಿ ಪುರ್ಸಾ ಭೊಗ್ಲಿ. ತರ್‌ಯಿೂ ಆಪ್ಲೆಂ ನಟನ್ ತಾಣೆ ರಾವಯ್ಲ್ಲೆಂನಾ. ಏಕ್ ಪಾವ್ಟಿಂ ದೊಳೆ ಧಾಂಪುನ್. ಹರ್ದೆಂ ಪುಸ್ಲೆಂ. ಉಪ್ರಾಂತ್ ಮಿೂರಾಕ್ ಪಳೆವ್ನ್ ಹಾಸ್ಲೊ. ಪುಣ್ ಮಿೂರಾಚಾ ಭಿಯಾಚಾ ವದನಾರ್ ಕಸಲ್ಯಾಯಿೂ ನಮೂನ್ಯಾಚೊ ಹಾಸೊ ತಾಕಾ ದಿಸ್ಲೊನಾ. ತಾಣೆ ನಿರಾಶಾ ಗಿಳ್ಳ್ಯಾನಾ, ಗಳೊ ಪೊಶೆಲೊ.

"ಮ್ಹಾಕಾ ಇಲ್ಲೆಂ ಉದಾಕ್ ಜಾಯ್ ಮಿೂರಾ.... ತೊ ಪಿಂಗ್ರಾಣಲೊ ಮಿೂರಾಕ್‌ಚ್ ಆಬ್ಯಾಯೆಚ್ಯೆ ನದ್ರೆನ್ ಪಳೆವ್ನ್. ಜೊನಾ

ಥಾವ್ನ್ ಪೆಕ್ಲೆಂ ಜಾಂವ್ಕ್ ಆಶೆಂವ್ಚೆಂ ಮಿೊರಾ ಕ್ಷಣಾನ್ ಉದಾಕ್ ಹಾಡುಂಕ್ ಭಿತರ್ ಧಾಂವ್ಲೆಂ.

ಆಪ್ಲ್ಯಾ ಪೆಂಕ್ಟಾಚಾ ದೋನ್‌ಯಿೀ ಕುಸಿಂನಿ ಹಾತ್ ಚಿಪ್ಕಾವ್ನ್ ಜೊನ್ ಹಾಸ್ಲೊ ಆಪಾಚಾಪಿಣೆ ಆನಿ ಚಿಂತುಂಕ್ ಪಡ್ಲೊ. ಆಫಿಸ್ ರುಮಾಂತ್ ಆಪ್ರುಣ್. ಆನಿ ಭಿತರ್ ಮಿೊರಾ! ಸಗ್ಳ್ಯಾ ಘರಾ ಭಿತರ್ ಮಿೊರಾ ಆನಿ ಜೊನ್! ಫಕತ್ ಜೊನ್ ಆನಿ ಮಿೊರಾ!! ಚಲೊ ಆನಿ ಚಲಿ. ಆಪ್ಲ್ಯಾ ಪೊಂತಾಚೆರ್ ಜೇಬ್ ಧಾಂಪ್ಲ್ಯಾವ್ನ್ ಜೊನ್ ಹಳ್ಳ್ಯಾಯೆನ್ ಸುಡ್ಸುಡಿತ್ ಜಾವ್ನ್ ಉಬೊ ಜಾಲೊ.

ಉದ್ಕಾಚೊ ಗ್ಲಾಸ್ ಹಾತಿಂ ಘೆವ್ನ್ ಮಿೊರಾ ಆಫಿಸ್ ರುಮಾಲಾಗಿಂ ಯೆತಾನಾ ಜೊನ್ ದಾರಾಲಾಗಿಂ ಉಬೊ ರಾವ್‌ಲ್ಲೊ ಪಳೆವ್ನ್ ತೆಂ ಶೆರ್ಮಲೆಂ. ತರ್‌ಯಿೀ ಆಪ್ಣಾಕ್ ಸಾಂಬಾಳುನ್ ತಾಣೆ ಉದ್ಕಾಚೊ ಗ್ಲಾಸ್ ಜೊನಾ ಕುಸಿನ್ ಪೊಡ್ವ್ಲ್ಲೊ. ಜೊನಾನ್ ಗ್ಲಾಸ್ ಘೆವ್ನ್ ತೊಂಡಾಕ್ ತೆಂಕ್ಲೊ ಆನಿ ಫಕತ್ ದೋನ್‌ಂಚ್ ಘೊಟಾಂನಿ ಗ್ಲಾಸ್ ಖಾಲಿ ಕರುನ್ ಮಿೊರಾಕ್ ಪಾಟಿಂ ದಿತಾನಾ ತಾಚಾ ಬೊಟಾಂಕ್ ಮಿೊರಾಚಿಂ ಬೊಟಾಂ ಆದಾಳ್ಳಿಂ.

ಹ್ಯಾ ಪರ್ಯಿಂ ಮಿೊರಾಚಾ ಜಿವಾಂತ್ ಕಸಲೆಂಚ್ ಚಡುಣೆ ಜಾಲೆಂನಾ ತರ್‌ಯಿೀ. ಜೊನಾಚಾ ಹರ್ದ್ಯಾ ಭಿತರ್ ಕಾಳಿಜ್ ನಾಚಾಲಾಗ್ಲೆಂ. ತಾಣೆ ಕ್ಷಣಾನ್ ದಾರಾಚಿ ಖಿಳ್ ಲಿಕಾರ್‌ಯ್ಲಿ.

"ಜೊನ್, ದಾರಾಚಿ ಖಿಳ್ ಕಿತ್ಯಾಕ್ ಲಿಕಾರ್‌ಯ್ಲಿಯ್?"

"ತ್ಯೆ ಖಿಳಿಚಿ ಗರ್ಜ್ ತರ್‌ಯಿೀ ಕಸಲಿ?" ಜವಾಬ್ ದೀಂವ್ಕ್ ಜೊನಾನ್ ಘಳಾಯ್ ಕೆಲಿನಾ. ಮಿೊರಾನ್ ರಾಗಾನ್ ಆಪ್ಲ್ಯಾ ಹಾತಾಂತ್ಲೊ ಗ್ಲಾಸ್ ಸರ್ಲ್ಯಾ ಮೆಜಾಚೆರ್ ದವರ್ಲೊ.

"ಜೊನ್, ತುಕಾ ಆತ್ತಾಂ ಖೊಂಕ್ಲಿ ಯೆತಾಲಿ!"

ಜೊನ್ ಹಳ್ಳ್ಯಾಯೆನ್ ಹಾಸ್ಲೊ. "ತುಕಾ ತಶೆಂ ದಿಸ್ಲೆಂ. ಹಾಂವೆಂ ತೆಂ ನಟನ್ ಕೆಲ್ಲೆಂ. ತುಕಾ ಹ್ಯಾ ಸಂಸಾರಾಂತ್ ಸಾಂಡುನ್ ಹಾಂವೆಂ ವಾಂಚ್ಚೆಂ ತರ್‌ಯಿೀ ಕಶೆಂ ಮಿೊರಾ? ಆನಿ ಕಿತ್ಯಾಕ್?"

"ಹಾಯ್ ಘಾತ್ಕ್ಯಾ?" ಮಿೊರಾ ಖುಬಾಳ್ಳೆಂ. "ಪೆಗ್ಗಿಂ ಹಾಂಗಾ ಥಾವ್ನ್ ನಿಕಾಳ್ ಜೊನ್." ತೆಂ ಘುಜಾರ್ಲೆಂ.

"ಪೆತಾಂ ಮಿೊರಾ, ಹಾಂಗಾಸರ್ ರಾವ್ಪೊಂಕ್ ಹಾಂವ್ ಯೇಂವ್ಕ್ ನಾ...."

"ತುಂ ಆತಾಂಚ್ ನಿಕಾಳ್ ಹಾಂಗಾಚೊ."

"ದರ್ವಡ್ನಾಕಾ ಮೀರಾ." ಜೊನ್ ನಂಜ್ಯಾಂನಿ ಉಲಯ್ಲೊ. "ಮ್ಹಾಕಾ ತುಜೆಲಾಗಿಂ ಗರ್ಜ್ ಆಸಾ." ಉತ್ರಾಂ ಬರಾಬರ್ ತೊ ಮುಖಾರ್ ಆಯ್ಲೊ.

"ತುಕಾ ಮೊಜೆಲಾಗಿಂ ಕಸಲಿ ಗರ್ಜ್?" ಮೀರಾ ರಾಗಾನ್ ಸಗ್ಳೆಂ ಕಾಂಪ್ತಾಲೆಂ.

"ರಾವ್, ಸಾಂಗ್ತಾಂ ಮೀರಾ, ಆಯ್ಕ್." ಜೊನಾನ್ ಆಪ್ಲೊ ಅಂದಾರ್ಲ್ಲೊ ಗಳೊ ದಾವ್ಯಾ ಹಾತಾಚಾ ಎಕಾ ಬೊಟಾನ್ ಸದಿಳ್ ಕೆಲೊ. "ಹಾಂವ್... ಹಾಂವ್ ತುಜೆಲಾಗಿಂ ಭಿಕ್ ಮಾಗೊಂಕ್ ಆಯ್ಲಾಂ." ಆಪ್ಲ್ಯಾ ತಾಳ್ಯಾಂತ್ ಜಾತಾ ತಿತ್ಲಿ ಮೊವಾಳಾಯ್ ಮಿಸ್ಳಾವ್ನ್ ಉಲಯ್ಲೊ ತೊ.

"ಮೊಜೆಲಾಗಿಂ ಭಿಕ್? ಭಿಕಾರಿ ದಾರಾ ಭಾಯ್ರ್ ರಾವೊನ್...."

"ತೆಂ ಹಾಂವ್ ಜಾಣಾ ಮೀರಾ. ಪುಣ್ ಮ್ಹಾಕಾ ತುಜಾ ಮೊಗಾಚಿ ಭಿಕ್ ಜಾಯ್." ತೊ ಮೀರಾಚಾ ಮೊಗಾನ್ ಫುಮಾರ್ ಜಾತಾನಾ, ಮೀರಾ ರಾಗಾನ್ ಸಗ್ಳೆಂಚ್ ನಾಗಿಣ್ ಜಾಲೆಂ.

"ಥೂ ತುಜಾ ಜನ್ಮಾಕ್.... ತುಕಾ ಮೊಜಾ ಮೊಗಾಚಿ ಭಿಕ್ ಜಾಯ್ಗೀ ಲಜ್ಮಾಂಡ್ಯಾ? ತೆಂಯಿ ತುಜೆ ತಸಲ್ಯಾ ಲಫಂಗಾಕ್ ಹಾಂವೆಂ ಮೊಜೊ ಮೋಗ್ ದೀಜಾಯ್?" ಕಾಂಪ್ಚೊ ತಾಳೊ ಸಾಕೊರ್ ಕರುನ್ ಜೊನಾಕ್ ಫುಡ್ ಕರುನ್ ರಾವ್ಲೆಂ ಮೀರಾ. ತಾಚೆ ದಾಂತ್ ಎಕಾಮೆಕಾ ಉಲಂವ್ಕ್ ಲಾಗ್ಲೆ. ಸುಂದರ್ ವದನಾಚೆರ್ ಘಾಮಾಚೆ ಥೆಂಬೆ ಉದೆಲೆ.

"ಬರ್ಯಾನ್ ಧಾಂಪ್ಲೆಂ ತೆಂ ದಾರ್ ತ್ಯಾಚ್ ತುಜಾ ಹಾತಾನ್ ಉಗ್ತೆಂ ಕರುನ್ ನಿಕಾಳ್ ಹಾಂಗಾ ಥಾವ್ನ್...." ತೆಂ ಘುರ್ಜಾಲೆಂ.

"ಹ್ಹಾ.... ಹ್ಹಾ...." ಜೊನ್ ಗರ್ಜೆವಿಣೆ ಹಾಸ್ತಾನಾ, ಮೀರಾಚಾ ರಾಗಾಚೊ ದಾವ್ ಚಡೊನ್ ಆಯ್ಲೊ. "ಮೀರಾ.... ಹೊ ಜೊನ್ ತುಜಾ ಪ್ರೊಕ್ಳ್ಯಾ ಭೆಷ್ಟಾವ್ಣ್ಯಾಕ್ ಭಿಯೂನ್ ಕಾಂಪ್ತಾ ವ ಧಾಂವ್ತಾ ಮ್ಹಳ್ಳೆಂ ತುಂ ಸಪ್ಣಾಂತ್ ಸಯ್ತ್ ಚಿಂತಿನಾಕಾ. ಆಜ್ ಮೊಜ್ಯೊ ಸರ್ವ್ ವಾಟೊ ಸಾಫ್ ಕರುನ್ಂಚ್ ಹಾಂವ್ ಆಯ್ಲಾಂ.... ಆನಿ..."

"ಜೊನ್!" ಖಿಳಂಚ್ ಮಾರ್ಲಿ ಮೀರಾನ್. "ತುಜೆಂ ಭಾಷಣ್ ಮ್ಹಾಕಾ ದೀನಾಕಾ."

"ಆನಿ ಕೊಣಾಕ್ ದೀಂವ್ ಮೊಜ್ಯೆ ಮೊಗಾಚ್ಯೆ ರಾಣಿಯೆ....?"

"ಥುಕ್ಕ ತುಜಾ ಜನ್ಮಾಕ್.... ಪೆಟ್ಯಾ ಪಾಸ್ಟ್...." ಹೆಂ ಆಯ್ಕಾಲ್ಲೆಂಚ್; ಜೊನ್ ಆಪ್ಲ್ಯಾ ಸಗ್ಳ್ಯಾ ಬಳಾನ್ ಹಾಸ್ಲೊ ಪೆಂಕ್ಟಾಜೆರ್ ದೋನ್‌ಯೀ ಹಾತ್ ಚೊವವ್ನ್.

"ಮೊರಾ!" ಏಕ್‌ಚ್ ಪಾವ್ಟಿಂ ಆಪ್ಲೊ ಹಾಸೊ ರಾವವ್ನ್ ತೊ ಘುರ್ಜಾಲೊ. "ಮ್ಹಾಕಾ ತುಜಿ ಭಿಕಾ ಗರ್ಜ್ ನಾ. ಫಕತ್ ಜಾಯ್ ತುಜೊ ಮೋಗ್...." ತೊ ಏಕ್ ಕದಮ್ ಫುಡೆಂ ಆಯ್ಲೊ ಆನಿ ಹಳ್ಳಾಯೆನ್ ಆಪ್ಲೆ ಹಾತ್ ತಾಣೆ ಸುಕ್ಣ್ಯಾಚಾ ಪಾಕಾಟ್ಯಾಂಬರಿ ಉಸಾಯ್ಲೆ.

"ಮೊರಾ.... ತುಜೆವಿಣೆ ಹಾಂವ್ ಬಿಲ್ಕುಲ್ ಜಿಯೆಂವ್ಕ ಸಕಾನಾ. ತುಂ ಮ್ಹಾಕಾ ಜಾಯ್-ಚ್. ತುಜ್ಯೆ ಖಾತಿರ್ ಹಾಂವೆಂ ಜಾಯಿತ್ತೆ ಸಾಕ್ರಿಫಿಸ್ ಕೆಲ್ಯಾತ್ ಆನಿ ಮುಖಾರ್‌ಯೀ ಹಾಂವ್ ಕರುಂಕ್ ತಯಾರ್ ಆಸಾಂ...."

"ತೊಂಡ್ ಧಾಂಪ್ ಜೊನ್ ಆನಿ ನಿಕಾಳ್ ಹಾಂಗಾ ಥಾವ್ನ್." ಅಸಹಾಯ ಕತೆನ್ ಆಪ್ಲೆ ದೋನ್‌ಯೀ ಹಾತ್ ಜೆತಾ ಪರಿಂ ನೀಟ್ ಕರುನ್ ಧೊಂಪ್ರಾಕ್ ಚಿಡ್ಕಾವ್ನ್ ಖಿಳಂಚ್ ಮಾರ್ಲಿ ಮೊರಾನ್.

"ದಾದ್ಲೊ ನಾಸ್ಲ್ಯಾ ಪಗ್ತಾ ಹ್ಯಾ ಘರಾ ತುಕಾ ಯೆಂವ್ಚಿ ಗರ್ಜ್ ತರ್‌ಯೀ ಕಸಲಿ?" ತಾಣೆ ದೋನ್ ಸೆಕುಂದಾಂಚೆಂ ಮೌನ್ ದೆಂವಯ್ಲೆಂ. "ಆಳಿ ಜೊನ್. ತುಕಾ ಪತ್ಯಾನ್ ಸಾಂಗ್ತಾಂ. ತುಂ ಬರ್ಯಾನ್ ಹಾಂಗಾ ಥಾವ್ನ್ ವಚ್. ನಾ ತರ್ ತುಕಾ ಮೊಜೊ ಮೋಗ್ ನಹಿಂ ವ್ಹಾಣಾಂಚಿ ಪ್ರಜಾ ದಿತಾಂ ಪಳೆ."

"ಒ. ಕೆ. ತಿ ತುಜಿ ಸಾಮರ್ಥಿ. ಮೊಜಾ ಮೊಗಾಚಾ ಮೊರಾ." ತೊ ಪರತ್ ಏಕ್ ಕದಮ್ ಮುಖಾರ್ ಕಾಡುಂಕ್ ಆಯ್ತೊ ಜಾಲೊ.

"ಖಬಾರ್ದಾರ್ ಜೊನ್.... ಆನಿ ಏಕ್ ಕದಮ್ ಮುಖಾರ್ ದವರ್ಶಿ ತರ್ ಜಾಗ್ರುತ್!" ಮೊರಾ ರಾಗಾಚಾ ಭರಾನ್ ಧಯ್ರ್ಯಾನ್ ಉಲಯ್ತಾಲೆಂ. ತರ್‌ಯೀ ತಾಚೆ ಪಾಯ್ ಮಾತ್ರ್ ತಾಚೊ ಮಾನ್ ರಾಕ್ಚ್ಯೆ ಖಾತಿರ್ ಜೊನಾ ಥಾವ್ನ್ ಪಯ್ಸ್ ಪಾಟಿಂ ಪಾಟಿಂ ವ್ಹತಾಲೆ.

"ಹಾಯ್ ಮೊರಾ. ದಯಾ ಕರುನ್ ಮ್ಹಾಕಾ ನೆಗಾರ್ ಕರಿನಾಕಾ." ಕಳ್ವಳ್ಯಾಂಚಾ ತಾಳ್ಯಾನ್ ಜೊನ್ ಉಲಯ್ತಾನಾ....

"ಮೊಜಾ ದೆವಾ.... ತುಂಚ್ ಮ್ಹಾಕಾ ಹ್ಯಾ ಅನ್ಯಾವ್ರಾಂತ್ಲೆಂ ರಾಕ್." ಮೊರಾನ್ ಹಾಕ್ ಮಾರ್ಲಿ. ಜೊನ್ ಹಾಸ್ಲೊ ಕಿಡ್ಕಿಡೊನ್.

"ಆಜ್ ತುಜೊ ದೇವ್ ಖುಂಯ್‌ಗಿ ಮೊಳ್ಯಾಂತ್ ನಿದ್ಲಾ. ತಾಕಾ

ಭೆಷ್ಟೆಂಚ್ ಜಾಗಯ್ಲ್ಯಾಕಾ. ಯೇಬಾ ಮಿರಾ. ಮೊಜಿ ತಾನ್ ಏಕ್ ಪಾಪ್ಪಿರಿ ಭಾಗಯ್." ತೊ ಉಲಯ್ಲೊ ಆಪ್ಲೆಂ ಹರ್ದೆಂ ಪೊಳೆವ್ನ್.

"ತುಕಾ ತಾನ್ ಲಾಗ್ಲ್ಯಾ ತರ್, ಏಕ್ ಬೊತ್ಲ್ ಎಸಿಡ್ ಪಿಯೆ, ಬೇಕುಫಾ." ಮುಖಾರ್ ಮುಖಾರ್ ಯೆಂವ್ಚ್ಯಾ ಜೊನಾಕ್ ಪಳೆವ್ನ್ ತೆಂ ಪಾಟಿಂ ಪಾಟಿಂ ಚೆವ್ಕ್ಯಾಲೆಂ.

"ಪಾಟಿಂ ಪಾಟಿಂ ಧಾಂವಾನಾಕಾ ಮೊಗಾ.... ವ್ಹೊಣದ್ ಆಸಾ. ಆಮಿ ಮೊಗಾನ್ ಜಿಯೆವ್ಯಾಂ. ತುಂ ಕಿತ್ಯಾಕ್ ವ್ಹಡ್ಲಾಕಾ ನಗಾರ್ ಕರ್ತಾಯ್?" ಪರತ್ ಆಪ್ಲ್ಯಾ ತಾಳ್ಯಾಂತ್ ಮೊವಾಳಾಯ್ ಮಿಸ್ಳಾಯ್ಲಿ ಜೊನಾನ್. "ಮಿರಾ, ಹಾಂವ್ ಸೊಭಿತ್ ನಾ? ಮೊಜೆಲಾಗಿಂ ಪಯ್ಶೆ ಆಸಾತ್..., ಆಸ್ತ್ ಆಸಾ.... ಆನಿ...."

"ಪುಣ್ ತುಜೆಲಾಗಿಂ ಮನ್ಶ್ಯಾಪಣ್ ಮಾತ್ರ್ ನಾ ಜೊನ್...."

"ತೆಂಯಿ ಆಸಾ ಮಿರಾ. ಪುಣ್ ತುಜ್ಯೆ ಖಾತಿರ್ ತೆಂ ಹಾಂವೆಂ ಲಿಪಯ್ಲಾಂ." ತೊ ಉಲಯಿತ್ತ್ ಮುಖಾರ್ ಯೆತಾನಾ. ಮಿರಾ ಆನಿಕ್ಯಿ ಪಾಟಿಂ ಚೆವ್ಕ್ಯಾಲೆಂ. ತೆದ್ನಾಂ ತಾಚೊ ಪಾಯ್ ಸರ್ಗಿಲ್ಯಾ ಸೊಫಾಕ್ ಆದಾಳ್ತಾನಾ, ತೊ ಉಸಾಲೊ. ತಾಚಿ ಕೂಡ್ ಲಕ್ಲಿ. ಆಪ್ಣಾಕ್ ಸಾಂಬಾಳುಂಕ್ ತೆಂ ಪೆಚಾಡ್ಲೆಂ ತರ್ಯಿ ತೆಂ ಪಡ್ಲೆಂಚ್. ತೆಂ ಉಠ್ಚ್ಯಾ ಪಯ್ಲೆಂಚ್ ಜೊನಾನ್ ತಾಚೆ ಸಮಿಪಾಯ್ ಜೊಡುನ್ ಜಾಲ್ಲಿ.

ಮಿರಾ ಬಸೊನ್ಂಚ್ ಪಾಟಿಂ ಪಾಟಿಂ ಸರ್ಲೆಂ. ತಿತ್ಲ್ಯಾರ್ ಜೊನಾಚೊ ದಾಪ್ರೊ ಹಾತ್ ಮಿರಾಚ್ಯಾ ಉಜ್ವ್ಯಾ ಬಾವ್ಳ್ಯಾಚೆರ್ ಬಳಾನ್ ರೊಂಬ್ಲೊ. ತೊ ಹಾತ್ ಆಪ್ಲ್ಯಾ ಬಾವ್ಳ್ಯಾ ಥಾವ್ನ್ ಮುಕ್ತಾಯ್ತಾನಾ ತೆಂ ಸಗ್ಳೆಂ ಘಾಮಾನ್ ಮುದೊ ಜಾಲ್ಲೆಂ. ಕೇಸ್ಯಿ ಪಿಸುಡ್ಲೆಲೆ.

"ದುಷ್ಮ್ಯ ಜೊನ್." ಏಕ್ ಪಾಚ್ವಿಂ ಸುಟ್ಕ್ಯಾ ಮೆಳ್ತಾಚ್ ತೆಂ ಪಿಂಗಾರ್ಲೆಂ. "ತುಕಾ ಹಾಂವೆಂ ಭಾವ್ ವ್ಹಣ್ ಲೆಕ್ಲ್ಲೆಂ. ದಯಾ ಕರುನ್ ಮೊಜೆರ್ ಅತ್ಯಾಚಾರ್ ಚಲಯ್ನಾಕಾ. ತುಜಾ ಪಾಯಾಂಕ್ ಪಡ್ತಾಂ."

"ಖಂಡಿತ್. ಪರ್ಕತ್ ನಾಸ್ತಾಂ. ಘೊವಾಚೆ ಪಾಯ್ ಧರ್ಚೆಂ ತಾಚೆ ಪತಿಣೆಚೆಂ ಆದ್ಯ್ ಕರ್ತವ್ಯ್ ಮಿರಾ." ಜೊನಾನ್ ಲಾಗಿಂ ವಚೊನ್ ಏಕಾಚ್ಛಾರಾ ಮಿರಾಚೊ ಪಾಲಂವ್ ಆಪ್ಣಾಯ್ಲೊ.

ಆತಾಂ ಮಿರಾ ಬಿಜ್ಯಾಂತ್ ಶಿರ್ಕಾಲೆಂ. ತೆಂ ಆಪ್ಲ್ಯಾ ಮಾನಾ ಖಾತಿರ್ ಝುಜೊಂಕ್ ಲಾಗ್ಲೆಂ. ನಿಮಾಣೆ ತಾಚಾ ಕಾಪ್ಡ್ಯಾಚೊ

ಪಾಲಂವ್ ಪಿಂಜೊಂಕ್ ಲಾಗಿಂ ಪಾವ್ತಾನಾಂಚ್ ಭಾಯ್ಲ್ಯಾನ್ ಕಾರ್ ಆಯಿಲ್ಲ್ಯೊ ಆವಾಜ್ ಆಯ್ಕೊನ್ ಜೊನ್ ಜಾಗೃತ್ ಜಾಲೊ.

ಮೀರಾಕ್ ಕಾರಾಚೊ ಆವಾಜ್ ಆಯ್ಕಾತಾನಾ ತೆಂ ಖಿಳಂಚ್ ಮಾರುಂಕ್ ತಯಾರ್ ಜಾಲ್ಲೆಂ ಪಳೆವ್ನ್ ಜೊನಾನ್ ತಾಚಾ ತೊಂಡಾಚೆರ್ ಬಳಾನ್ ಆಪ್ಲೊ ದಾವೊ ಹಾತ್ ದಾಂಬ್ಲೊ.

"ತುಂವೆಂ ಖಿಳಂಚ್ ಮಾರ್ಲ್ಯಾರ್, ತುಜೆರ್ ಹಾಂವೆಂ ಅತ್ಯಾಚಾರ್ ಚಲಯ್ಲಾ ಮ್ಹಣ್ ಸಗ್ಳ್ಯಾ ಗಾಂವಾಚೆರ್ ದಾಂಗೊ ಫೆರಾಯ್ತಾಂ—ಜಾಗ್ರುತ್." ಉಪ್ರಾಂತ್ ತಾಣೆ ಮೀರಾಚಿ ಪ್ರತಿಕ್ರಿಯಾ ಪಳೆಲಿ. ತೆಂ ಉಲಯ್ಲೆಂನಾ. ತೊ ಆತಾಂ ಹಾಸತ್ತ್ ದಾರಾ ಕುಸಿನ್ ಚಮ್ಕಾಲೊ.

ಮೀರಾ ತಾಕಾ ಪಳೆವ್ನ್ ಆಸ್‌ಲ್ಲೈಬರಿಚ್ ತಾಣೆ ದಾರ್ ಉಘಡ್ಲೆಂ. ತ್ಯಾಚ್ ಆಯಿನ್ನ್ ಘುಡಿಯೆ ಸುನಿಲ್ ಪಯ್ಲೆಂ ಮೆಟ್ ಚಡ್ಲೊ.

"ಪೆತಾಂ ಮೀರಾ, ಮೈ ಡಾರ್ಲಿಂಗ್." ತೊಂಡಾರ್ ಹಾಸೊ ದಾಕವ್ನ್ ಘಾಮ್ ಪುಸಿತ್ತ್ ಹಳ್ವಾಯೆಚಿಂ ಕದಮಾಂ ಕಾಡುನ್ ತೊ ಚಮ್ಕಾತಾನಾ, ಸುನಿಲ್ ತಾಕಾ ಸೊಪ್ಯಾಚಾ ಮುಖೆಂಚ್ ಭೆಟ್ಲೊ.

"ಹಲ್ಲೋ ಸುನಿಲ್.... ಮೀರಾ ಆಫಿಸ್ ರುಮಾಂತ್ ಆಸಾ." ಗರ್ಜೆ ವಿಣೆ ಮೀರಾ ವಿಶಿಂ ತಾಣೆ ಸಾಂಗ್ತಾನಾ, ಸುನಿಲಾಚೊ ದಾವೊ ದೊಳೊ ಲ್ಹಾನ್ ಜಾಲೊ.

ಜೊನಾ ಖಾತಿರ್ ತಾಣೆ ಪರತ್ ಸದರ್ ಪಾಟಿಂ ಘುಂವ್ಡಾಯ್ತಾನಾ, ಭಾಯ್ಲ್ಯಾನ್ ಬೈಕ್ ಧಾಂವ್‌ಲ್ಲ್ಯೊ ಆವಾಜ್ ತಾಕಾ ಆಯ್ಕಾಲೊ. ತಾಚೆರ್ ಜೊನಾಚಿಂ ಉತ್ರಾಂ ಪರಿಣಾಮ್ ಕರುಂಕ್ ಪಾವ್ಲಿಂ. ತೊ ತಸೊಚ್ ಉಲ್ಲೊ ಥೊಡ್ಯಾ ಘುಡಿಯಾಂಕ್. ಹೊ ಕಿತ್ಯಾಕ್ ಹಾಂಗಾಸರ್ ಆಯ್ಲೊ ಮ್ಹಳ್ಳೆಂ ತೊ ಚಿಂತುಂಕ್ ಪಡ್ಲೊ.

ಮೀರಾ ಆಫಿಸ್ ರುಮಾಂತ್ ಆಸಾ ಮ್ಹಣ್ ಹಾಕಾ ಕಶೆಂ ಕಳಿತ್? ಮೀರಾ ಆನಿ ಜೊನ್! ತಾಚಿಂ ಚಿಂತ್ನಾಂ ಚಡಿತ್ ಲಾಂಬ್ಚೆ ಆದಿಂಚ್ ತೊ ಕ್ಷಣಾನ್ ಆಫಿಸ್ ರುಮಾಚಾ ದಾರಾ ಸಮೊರ್ ಉಬೊ ಜಾಲೊ.

ಅವಸ್ವರ್ 6

ಮೀರಾಚೆಂ ತೆಂ ಅಸ್ತವ್ಯಸ್ತ್ ಜಾಲ್ಲೆಂ ವಸ್ತುರ್.... ಪಿಸುಡ್ಲೆಲೆ ಕೇಸ್...
ಭಿಯೆಣಾನ್ ಘಾಮೆಲ್ಲೆಂ ಮುಖ್.... ಆನಿ ತಿ ನದರ್ !? ಘಾಮಾಚಾ ಥೆಂಬ್ಯಾಂಕ
ಸಾಂಗಾತಾ ಘೆವ್ನ್, ಪೊಲ್ಯಾಂ ವಯ್ಲ್ಯಾನ್ ದೆಂವ್ಚಿಂ ದುಃಖಾಂ....

ತಾಚಿ ನದರ್ ಸಗ್ಳ್ಯಾ ಕುಡಾಂತ್ ಭೊಂವೊನ್ ಆಯ್ಲಿ. ಸರ್ಣಿಲ್ಯಾ
ಮೆಜಾರ್ ಆಸ್‌ಲ್ಲೊ 'ತೊ' ಗ್ಲಾಸ್ ! ಉಸಾಲ್ಲೊ ಸೊಫಾ !!

ಸಂಶಯಾನ್ ತಾಚೆ ದೊಳೆ ಲ್ಹಾನ್ ಜಾಲೆ. ತಾಚಾ ಹಾತಾಚಿಂ ಬೊಟಾಂ
ಕೊಕ್ಕೆ ಜಾವ್ನ್ ಆಯ್ಲಿಂ. ಗಾಲ್ ತಾಂಬ್ಡೆಲೆ. ರಾಗಾನ್ ನದರ್ ಮೀರಾಚೆರ್‌ಚ್
ಖಿಂಚ್ತಾನಾ, ಮೀರಾ ಆಪ್ಣಾಚೊ ದೇವ್ ಆಪ್ಣಾ ಸಮೊರ್ ಉಬೊ ಜಾಲ್ಲೊ
ಪಳೆವ್ನ್ ತಾಕಾ ಆರಾವ್ನ್ ಧರ್ಜೆ ಖಾತಿರ್ ಸುನಿಲಾ ಸಮೊರ್ ಧಾಂವೊನ್
ಆಯ್ಲೆಂ.

" ಪಯ್ಸ್ ರಾವ್ ಮೀರಾ !" ಸುನಿಲಾಚಿ ಘುರ್ಜಣ್ಣಿ ಆಯ್ಕಾಲ್ಲಿಚ್
ಆಪ್ಣಾಚೆರ್ ಘಡ್ಪಡೊ ಮಾರ್‌ಲ್ಲ್ಯಾಬರಿ ಭೊಗ್ಲೆಂ ಮೀರಾಕ್. ತೆಂ ತಾಕಾ
ತಶೆಂಚ್ ಭಿಯಾಚ್ಯೆ ಆನಿ ಸಂಶಯಾಚ್ಯೆ ನದ್ರೆನ್ ಪಳೆವ್ನ್ ರಾವ್ಲೆಂ. ದೊಳ್ಯಾಂನಿ
ದುಃಖಾಂ ಭರೊನ್.

" ಕಿ.... ಕಿತ್ಯಾಕ್ ಸುನಿಲ್....? " ತೆಂ ಗಾಗೆಲೆಂ.

" ಮೊಜಿ ಕೂಡ್ ಆಪಡ್ಚಿ ತಿತ್ಲಿ ಪವಿತ್ರತಾ ತುಜೆಲಾಗಿಂ ನಾ ಮೀರಾ."
ಸುನಿಲ್ ಗಂಭೀರಾಯೆನ್ ಉಲಯ್ತಾನಾ ಮೀರಾಚಿ ಕೂಡ್ ಭರಾನ್
ಕಾಂಪ್ಲಿ.

" ಸು.... ಸುನಿಲ್....." ತಾಣೆ ಖಿಳಂಚ್ ಮಾರ್ಲಿ. ಪುಣ್ ಸುನಿಲಾನ್
ಕಸಲಿಚ್ ಬದ್ಲಾವಣ್ ದಾಕಯ್ನಾಸ್‌ಲ್ಯಾತ್ ವಗ್ತಾ ತೆಂಚ್ ಉಲಯ್ಲೆಂ:
" ಸುನಿಲ್. ತುಕಾ ಆಜ್ ಕಿತೆಂ ಜಾಲಾಂ? ಭಿತರ್ ಯೇವ್ನ್ ಬಸ್."
ತಾಚೊ ತಾಳೊ ಮಧೆಂ ಮಧೆಂ ನೀರವ್ ಜಾತಾನಾ, ಸುನಿಲಾಚೊ
ದುಭಾವ್ ಆನಿಕ್‌ಯಿ ಚಡ್ಲೊ. ತೊ ಸಂಜ್ಯಾಳಿ ಹಾಸೊ ಹಾಸ್ತಾನಾ,
ಮೀರಾ ದುಖಿನ್ ಸಗ್ಳೆಂ ಪಿಗಳ್ಳೆಂ.

" ಮ್ಹಾಕಾ ಆಜ್ ಕಾಂಯ್ ಜಾಂವ್ಕ್ ನಾ ಮೀರಾ. ಪುಣ್ ತುಜಾ

ಬುಸ್ತಕಾಕ್ ಹಂಕಾರ್ ಚೆಡ್ಲಾ." ಪೋಂತ್ ಪೊಳಾವ್ನ್ ಸುನಿಲ್ ಉಲಯ್ತಾನಾ, ಮೀರಾ ಆಪ್ಲ್ಯಾ ಕಾನಾಂಕ್ ಪಾತ್ಯೆನಾ ಜಾಲೆಂ.

"ತುಂ.... ತುಂ.... ಕಿತೆಂ ಉಲಯ್ತಾ....ಯ್ ಸುನಿಲ್? " ದುಃಖಾನ್ ಸ್ಟ್ರವಾರ್ ಜಾವ್ನ್ ಯೆಂವ್ಚೊ ತಾಳೊ ಸದಿಳ್ ಕರುಂಕ್ ತೆಂ ಖೂಬ್ ಪೆಚಾಡ್ಲೆಂ. ಮೀರಾಚೆಂ ಸವಾಲ್ ಆಯ್ಕೊನ್ ಸುನಿಲ್ ಖೆಂಪ್ಚಾಲೊ. ಆಪ್ಲೊ ಉಜ್ವೊ ಹಾತ್ ದಾರ್ವೊಂತಾಚೆರ್ ಆಧಾರುನ್ ಥೊಡ್ಯಾ ಘಡಿಯಾಂಕ್ ತಾಣೆ ಮೀರಾ ಕ್ಡೆಚ್ ಪಳೆಲೆಂ ದುಭಾವಾಚ್ಯೆ ಆನಿ ರಾಗಾಚ್ಯೆ ಸದ್ರೆನ್.

"ಮೀರಾ, ನೆಣಾರ್ಪಣಾಚೊ ವೇಸ್ ಪಾಂಗ್ರುಂಕ್ ಪಳೆನಾಕಾ. ತುಜಾ ಆನಿ ಜೊನಾಚಾ ಮೊಗಾಚಿಂ ಕರ್ತುಬಾಂ ಮ್ಹಾಕಾ ಕಳಿತ್ ನಾಂತ್ ಮ್ಹಣ್ ತುಂವೆಂ ಲೆಕ್ಲೆಂಯ್? ಪ...."

"ಸುನಿಲ್!" ಸುನಿಲಾಚಿಂ ಉತ್ರಾಂ ಆಯ್ಕೊಂಕ್ ಸಕಾನಾಸ್ತಾಂ ಆಪ್ಲೆ ದೋನ್ಯಿೀ ಹಾತ್ ಕಾನಾಂಕ್ ದಾಂಬುನ್ ಧರುನ್. ಮೀರಾನ್ ತಾಂಕ್ತಾ ಶಿತ್ಲ್ಯಾ ಬಳಾನ್ ಖಿಳಂಚ್ ಮಾರ್ಲಿ.

ಹ್ಯಾ ವಗ್ತಾ ಸುನಿಲಾನ್ಯಿೀ ಖಿಳಂಚ್ ಮಾರ್‌ಲ್ಲಿ ಸಯ್ತ್ ತಾಕಾ ಆಯ್ಕಾಲಿನಾ. ತಾಚೆ ದೊಳೆ ವ್ಹಡ್ ಜಾಲ್ಲೆ ತೆ ಉಗ್ತೆಚ್ ಆಸ್‌ಲ್ಲೆ. ತೆಂ ಶೆಂಚ್ ಆಪ್ಲಿ ಕಾಂಪ್ಚಿ ಕೂಡ್ ಸಾಂಬಾಳುನ್ ಮುಖಾರ್ ಸುನಿಲಾಲಾಗಿಂ ಕಲೊನ್ ಆಯ್ಲೆಂ ಮಲ್ಲೆಂ ಲಾಗ್‌ಲ್ಲ್ಯೆಬರಿ.

ಸುನಿಲ್ ಆನಿ ಆಪ್ಣಾ ಮಧೆಂ ಫಕತ್ ಏಕ್ ಕದವಾಚೊ ಅಂತರ್ ದವರುನ್ ಮೀರಾನ್ ಸುನಿಲಾಚೆಂ ಮುಖಮಳ್ ಪಳೆಲೆಂ. ತೆದ್ನಾಂಚ್ ತಾಚೆ ಪ್ರೋಂತ್ ದಾಂತಾಂ ಮಧೆಂ ಆಡ್ಚಾತಾನಾ, ತೊಂಡ್ ಸಗ್ಳೆಂ ಚಿವಾಳ್ಳೆಂ ಆನಿ ದೊಳ್ಯಾಂ ಥಾವ್ನ್ ಪರತ್ ದುಃಖಾಂ ವಾ ಳೊನ್ ಆಯ್ಲಿಂ.

"ತುಂ.... ತುಂವೆಂ ಕಿತೆಂ ಮ್ಹಳೆಂಯ್ ಸುನಿಲ್?" ತೆಂ ವರ್ತ್ಯೆ ಮ್ಹುನತೆನ್ ಉಲಯ್ಲೆಂ, ಆಪ್ಲೊ ಕಾಂಪ್ಚೊ ಹಾತ್ ಸುನಿಲಾಕ್ ಜೊಕುನ್.

"ತುಂವೆಂ ಖಿಳಂಚ್ ಮಾರ್ಚಿ ನಾಕಾ." ಆಪ್ಲಿಯಿೀ ನದರ್ ಮೀರಾ ವಯ್ಲಿ ಹಾಲಯ್ನಾಸ್ತಾಂ ಗಂಭೀರಾಯೆನ್ ಉಲಯ್ಲೊ ಸುನಿಲ್. "ಮೊಜೆ ಕಾನ್ ಕೆಪ್ಪೆ ಜಾಂವ್ಕ್ ನಾಂತ್.... ಸಮ್ಜಾಲೆಂಮೂ?" ತೊ ದಾವ್‌ಲ್ಲೆಕಡೆನ್‌ಂಚ್ ಘುಂವ್ತಾನಾ, ಮೀರಾ ಕ್ಷಣಾನ್ ದಾರಾ ಭಾಯ್ರ್ ಧಾಂವೊನ್ ಯೇವ್ನ್ ತಾಚ್ಯೆ ವಾಟೆಕ್ ಆಡ್ ರಾಪ್ಲೆಂ.

"ಸುನಿಲ್.... ಸುನಿಲ್. ದಯಾ ಕರುನ್ ಮ್ಹಾಕಾ ಆಯ್ಕ್."

ಪರಾತ್ಚಾ ತಾಳ್ಯಾನ್ ಸುನಿಲಾಕ್ ಸಮ್ಜಾಂವ್ಕ್ ಮೀರಾ ವೆಚಾಡ್ಲೆ

"ಆನಿ ಆಯ್ಕೊಂಕ್ ಕಿತೆಂ ಬಾಕಿ ಉರ್ಲಾಂ ಮೀರಾ?" ತೊ ಘುಂವ್ಲೊ
"ಹೆಂ ತುಜೆಂ ವಸ್ತುರ್, ತುಜೊ ಜಿನೊಸ್ ಆನಿ ತ್ಯಾ ಕುಡಾಂತ್ಲ್ಯಾ ವಸ್ತುಂ
ಸ್ಥಿತಿ ಪಳೆತಾನಾಂಚ್ ಸುಸ್ತಾನಾ?"

"ನಾ.... ಸುನಿಲ್, ತುಂ ಚಿಂತ್ತಾಯ್ ತೆಂ ಬಿಲ್ಕುಲ್ ಫಟ್."

"ಕೆದಿಂಚ್ ಜಾಂವ್ಕ್ ನಜೊ." ಮೀರಾ ಪ್ರಾಸ್ ಸುನಿಲಾಚೊ ತಾಳ
ಆತಾಂ ಬಳ್ ಜಾತಾನಾ ಮೀರಾ ಅಸಹಾಯಕ್ ಜಾಲೆಂ.

"ಹಾಯ್ ದೆವಾ...." ನಿಮಾಣೆ ತೆಂ ಸುಸ್ಕಾರ್ಲೆಂ, ಸುನಿಲಾಕ್ ಸಮ್ಜಾ
ವ್ಚಾಂತ್ ಪುರ್ತೆಂ ಹರ್ವಾತಾನಾ. ಪುಣ್ ಮೀರಾಚೊ ಹೊ ಸುಸ್ಕಾರ್ ಸು
ಲಾಚೊ ರಾಗ್ ಆನಿಕ್ಯಿೀ ಚೆಡಂವ್ಕ್ ಸಕ್ಲೊ.

"ಆತಾಂ ಕಿತ್ಯಾಕ್ ದೆವಾಕ್ ಉಲೊ ಮಾರ್ತಾಯ್ ಮೀರಾ?
ಸುನಿಲಾಚಾ ತಾಳ್ಯಾಂತ್ ತಾತ್ಸಾರ್ ಮಿಸ್ಳಾಲ್ಲೊ. "ಹಾಂವೆಂ ಕಿತ್ಯಾಕ್ ತುಜ
ಮೊಗಾಕ್ ಹಾತ್ ವೊಡ್ಡಾಯ್ಲೊ?"

"ನಾ ಸುನಿಲ್..... ತಶೆಂ ಉಲಯ್ನಾಕಾ." ಮೀರಾನ್ ಹಾತ್ ಜೊ
"ಹಾಂವ್ ತಸಲಿ ವಾಯ್ಟ್ ಚಾಲಿಚಿ ಚೆಲಿ ನಹಿಂ.... ಮ್ಹಾಕಾ ತುಂ ಪಾ
ಸುನಿಲ್."

"ಹುಂ...." ಸುನಿಲ್ ರಾಗಾನ್ ಉಸ್ಮಡ್ಲೊ. "ಕಾರ್ಕಳ್ಚೊ ಗುಮ
ಉಲಯ್ಲೊ ಮ್ಹಣ್ ಕೊಣೆಂಯಿೀ ಸಾಂಗ್ಲ್ಯಾರ್ಯಿೀ ಎಕಾದಾ ವೆಳಾ ಹಾಂ
ಪಾತ್ಯೆನ್.... ಪುಣ್ ತುಜ್ಯೆ ತಸಲ್ಯೆ ವೇಶ್ಯೆಚಿಂ ಉತ್ರಾಂ ಹಾಂವ್ ಬಿಲ್ಕುಲ
ಪಾತ್ಯೆಂವ್ಚೊನಾ.... ಆನಿ .... ತರ್...."

ಹಿಂ ಉತ್ರಾಂ ಮೀರಾಕ್ ಜಿರಂವ್ಕ್ ಜಾಲಿಂನಾಂತ್. ತೆಂ ಆತಾ
ರಾಗಾನ್ ನಾಗಿಣ್ ಕಸೆಂ ಜಾಲೆಂ.

"ರಾವಯ್ ಸುನಿಲ್" ತಾಚೊ ತಾಳೊ ಗಾಜ್ಲೊ ಅಧಿಕಾರಾನ
ತಾಚಿಂ ದುಃಖಾಂ ಆತಾಂ ಸುಕೊನ್ ಆಯ್ಲಿಂ. ತಾಣೆ ಸುನಿಲಾಕ್ ಎಕಾಚ್ಫಾರ
ಆಪ್ಣಾ ಕುಸಿನ್ ಘುಂವ್ಡಾಯ್ಲೆಂ ಆನಿ ಥೊಡ್ಯಾ ಘಡಿಯಾಂಕ್ ತದೇಕ
ನದ್ರೆನ್ ತಾಕಾಚ್ ಪಳೆಲೆಂ.

"ಸುನಿಲ್, ತುಕಾ ಜೀಬ್ ಆಸಾ ಮ್ಹಣೊನ್ ಎಕ್ಯೆ ಚೆಲಿಯೆ
ಮರ್ಯಾದ್ ವಾರ್ತ್ಯಾರ್ ಉಬಯ್ನಾಕಾ." ಉಪ್ರಾಂತ್ ತಾಕಾ ಉಲಂವ್
ಜಾಲೆಂನಾ. ಏಕಾ ಮಿನುಟಾ ವರೇಗ್ ತಾಣೆ ಮೌನತಾ ಸಾಂಬಾಳ್ಳಿ. ಪ

ವ್ಧಂತ್ ಸುನಿಲ್ ಉಲಯ್ಲೊನಾ. ಆಪ್ಣಾಚಿ ದುಃಖಾಚಿ ಕೊಡ್ಸಾಣ್ ಗಿಳ್ಳಿ ರಾನ್, ಉಪ್ರಾಂತ್ ಸುನಿಲಾಚ್ಯೆ ಉಜ್ವ್ಯೆ ಕುಸಿಕ್ ದೋನ್ ಕದವಾಂ ಡೆಂ ವಚೊನ್ ಪಾಟ್ ಕರುನ್ ತೆಂ ರಾವ್ಲೆಂ.

"ಸುನಿಲ್, ತುಕಾ ಮೊಜೆರ್ ಮೋಗ್ ಆನಿ ಭರ್ವಾಸೊ ನಾ ತರ್, ಂವೆಂ ಆತಾಂಚ್ ಹಾಂಗಾ ಥಾವ್ನ್ ವಚ್ಯೆತ್." ತಾಣೆ ಸುನಿಲಾಕ್ ಉಲಂವ್ಕ ವ್ಕಾಸ್ ರಚುನ್ ದಿಲೊ. ಪುಣ್ ಉತ್ರಾಂ ಆಯ್ಕಾಲಿಂನಾಂತ್, ಬದ್ಲಾಕ್ ರಾಕ್ ಪಳೆವ್ನ್ ಸುನಿಲ್ ತಾತ್ಸಾರಾಚೊ ಹಾಸೊ ಹಾಸ್ಲೊ.

"ಆನಿ ಕಿತೆಂ ಮೀರಾ.... ಹ್ಯಾ ವೇಶ್ಯಾ ಮಂದಿರಾಂತ್ ಹಾಂವ್ ರಾವೊಂಕ್ ಯ್ಲಾಂ ಮ್ಹಣ್ ತುಂವೆಂ ಚಿಂತ್ಲಾಂಯ್?" ತೊ ದೋನ್ ಕದವಾಂ ರಾ ಕುಸಿನ್ ಚವ್ಕಾಲೊ. ಉಪ್ರಾಂತ್ ತಸೊಚ್ ಘುಂವ್ಲೊ. "ಮೀರಾ, ಯ್ಚಿ ಮೊಜಿ ಹಿ ಭೆಟ್ ನಿಮಾಣಿ ಮ್ಹಣ್ ಚೀಂತ್...." ಉತ್ರಾಂ ಬರಾಬರ್ ೊ ವಾರ್ಯಾ ಪರಿಂ ದಾರಾ ಭಾಯ್ರ್ ಪಾವ್ಲೊ.

ಸುನಿಲಾಚೆಂ ಕಾರ್ ಆಪ್ಲ್ಯಾ ದೊಳ್ಯಾಂ ಥಾವ್ನ್ ಮಾಯಾಗ್ ಜಾತಾ ರೇಗ್ ತೆಂ ತಶೆಂಚ್ ರಾವ್ಲೆಂ.

"ಗೆಲೊಯ್?' ವಚ್.... ವಚ್.... ಹಾಂವ್ ವೇಶ್ಯಾ ಸಹಿಂವೆ? ಾಂವ್ ವೇಶ್ಯಾ ಸುನಿಲ್.... ಹಾಂವ್ ವೇಶ್ಯಾ ಸ್ತ್ರೀ....' ಆಪ್ಣಾ ಇತ್ಲ್ಯಾಕ್ಚ್ ಾಂಗೊನ್ ರಡ್ಲೆಂ ತೆಂ. ಉಪ್ರಾಂತ್ ಅಸಹಾಯಕತೆನ್ ಸರ್ಶಿಲ್ಲ್ಯಾ ಸೊಫಾ ೆರ್ ಪೊಮ್ತುಂಚ್ ಪಡೊನ್ ಆನಿಕ್‌ಯೀ ರಡ್ಲೆಂ. ತಾಕಾ ಸಮಧಾನ್ ಭೊಗ್ತಾ ರೇಗ್. ತರ್‌ಯೀ ತಾಕಾ ಗಡ್ ಮೆಳ್ಳಿನಾ.

ಸುನಿಲಾಚಿಂ ಉತ್ರಾಂ ಮತಿಂತ್ ಪರತ್ ಪರತ್ ಆವಾಜ್ತಾನಾ, ತಾಕಾ ದುಃಖ್ ಉಮಾಳೊನ್ ಆಯ್ಲೆಂ ಆನಿ ಕಸ್ಕಸೊನ್ ರಡ್ಲೆಂ ತೆಂ. ಸೊಫಾಚೆರ್ ಚೆರ್ಲ್ಲ್ಯಾ ದುಃಖಾಂನಿ ತಾಚೆಂ ಮುಖಮಳ್ ನಿತಳ್ ಕೆಲೆಂ. ಕಪಾಲಾರ್ ಪಡ್ಲ್ಲೆ ಕೇಸ್ ಕಾತಿ ಭಿತರ್ ಚಿಡ್ಕಾಲ್ಲ್ಯೆಬರಿ ಚಿಡ್ಕೊನ್ ಬಸ್ಲ್ಲೆ. ಅಶೆಂಚ್ ತೆಂ ಆಸ್ತಾನಾ ಕೊಣ್‌ಗಿ ಧಾಂವೊನ್ ಯೆಂವ್ಚೊ ಆವಾಜ್ ತಾಕಾ ಆಯ್ಕಾಲೊ. ತರ್‌ಯೀ ತಾಣೆ ಫಿಕಿರ್ ಕರುಂಕ್ ನಾ. ತೆಂ ತಶೆಂಚ್ ನಿದ್ಲೆಂ.

ಪುಲ್ಲು ತಾಚ್ಯೆ ಲಾಗಿಂ ಪಾವ್ಲ್ಲೆಂ.

"ಮೀರಾಬಾಯೆ.... ಖಿಯ್ ಆಸಾ ತೊ ಜೊನಾಬ್?" ಪುಲ್ಲುಚೆಂ ಸವಾಲ್ ಆಯ್ಕಾತಚ್, ಆಪ್ಲಿಂ ದಾಡಾಮಾಂ ಅಡ್ಚುನ್, ದೊಳ್ಯಾಂನಿ ದುಃಖಾಂ ಭರೊನ್ ದೆಂವ್ಚ್ಯಾರ್ ಲಾಗ್ಲ್ಲ್ಯೆಬರಿ ಮೊನೆ ಜಾವ್ನ್ ತಾಣೆ ಹಳ್ವಾಯೆನ್

ಆಪ್ಲಿ ತಕ್ಲಿ ಉಬಾರ್ಲಿ. ಮೀರಾಚೊ ಹೊ ಜಿನೊಸ್ ಪಳೆವ್ನ್ ಪು
ಕಾವ್ಜೆಲೆಂ. ತಾಕಾ ಹೊ ಮಿಸ್ತೆರ್ ಸುಸ್ತಾಲೊನಾ. ತೆಂಯಿ ಜೊಂ
ಪರಿಂ ಮೀರಾಕ್ ಪಳೆವ್ನ್ ಆಸ್ತಾನಾ ಮೀರಾ ಉಬೆಂ ಜಾಲೆಂ.

"ಪುಲ್ಲು.... ಪುಲ್ಲು...." ಎಕಾಚ್ಪಾರಾ ಪುಲ್ಲುಕ್ ಆರಾವ್ನ್ ಧರ್
ಮೀರಾನ್ ಆನಿ ರಡ್ಲೆಂ. ಪುಲ್ಲುಯಿ ರಡ್ಲೆಂ ಮಿಸ್ತೆರ್ ಆನಿ ಕಾರ್
ಸೆಣಾ'ಸ್ತಾಂ.

"ತುಕಾ ಕಿತೆಂ ಜಾಲೆಂ ಮೀರಾಬಾಯೆ?" ಬಂಧನ್ ಸುಟಯ್ತಾನಾ
ತಾಣೆ ವಿಚಾರ್ಲೆಂ.

"ಪುಲ್ಲು.... ತೊ.... ತೊ ಪೊರ್ಲೊಂಕ್ ನಾ?"

"ಕೊಣ್ ಮೀರಾಬಾಯೆ?" ಪುಲ್ಲು ಆನಿಕ್‌ಯಿ ಮಿಸ್ತೆರಾ
ಗುಟ್ಲಾಲೆಂ.

"ತೊ.... ತೊ ಲಫಂಗ್. ಅನ್ವಾಡಿ, ಭಿಕಾರಿ ಜೊನ್." ಮೀರಾ
ದುಃಖ್ ಪುಲ್ಲುಚ್ಯೆ ಪೆಂಗೆಂತ್ ಪತ್ಯಾನ್ ಉಮಾಳೊನ್ ಆಯ್ಲೆಂ. ಆ
ಧನಿನ್ ಸಮಂ ಮೊಗಾಚಿ ಇಚ್ಛಿಣ್ ಜಾವ್ನಾಸ್‌ಲ್ಲ್ಯಾ ಮೀರಾಚಿ ಅವಸ್
ಪಳೆವ್ನ್ ಪುಲ್ಲು ಅಸಹಾಯಕ್ ಜಾವ್ನ್ ರಾವ್ಲೆಂ.

ರಡ್ಣ್ಯಾ ಮಧೆಂ ಘಡ್‌ಲ್ಲಿ ಗಜಾಲ್ ವಿವರುನ್ ಸಾಂಗ್ಲಿ ಮೀರಾನ್
ಪುಣ್ ಸುನಿಲಾಚಾ ಯೆಣ್ಯಾ ವಿಶಿಂ ತಾಣೆ ಕಿತೆಂಚ್ ಸಾಂಗ್ಲೆಂನಾ. ಹಿ ಕಥ
ಆಯ್ಕೊನ್ ಪುಲ್ಲುಚಾ ಆಂಗಾಂತ್ ಕ್ರೋಧ್ ಭರೊನ್ ಆಯ್ಲೊ. ಪುಣ್
ದೊಗಾಂಯ್ ಆತಾಂ ಅಸಹಾಯಕ್ ಜಾಲ್ಲಿಂ.

ಜೊನಾನ್ ಮೀರಾಚೆರ್ ಬಲಾತ್ಕಾರ್ ಕರ್ಚಾಕ್ ಅವ್ಕಾಸ್ ರಚುಂ
ಪುಲ್ಲುಕ್ ಭೆಷ್ಟೊಂಚ್ ಆಪ್ಲ್ಯಾ ಘರಾ ಧಾಡ್‌ಲ್ಲೆಂ ಮ್ಹಳ್ಳೆಂ ದೊಗಾಂಯಿ
ಕಳಿತ್ ಜಾಲೆಂ.

"ಹಾಂವ್ ಘರಾ ಪಾವ್ತಾನಾ, ಘರ್ಚಿ ದಾರಾಕ್ ಥಾಲೆಂ ಮಾರ್‌ಲ್ಲೆಂ.
ಪುಲ್ಲು ಆಪ್ಲಿ ಕಥಾ ಸಾಂಗೊಂಕ್ ಲಾಗ್ಲೆಂ. ಮೀರಾ ಆಯ್ಕೊಂಚಾರ್ ನಾಸ್‌ಲ್ಲೆ
ಪುಲ್ಲುಕ್ ಕಿತೆಂ ಕರ್ಚೆಂ ಮ್ಹಳ್ಳೆಂ ಸುಸ್ತಾಲೆಂನಾ. ಉಲಯ್ತಾನಾ ತೆ
ಭಿತರ್ ಗೆಲೆಂ. ಮೀರಾಕ್ ಹೆಂ ಕಳಿತ್ ಜಾಲೆಂ ತರ್‌ಯಿ ತೆಂ ಮ
ಜಾವ್ನ್ ಬಸ್ಲೆಂ.

ಥೊಡ್ಯಾ ವೆಳಾನ್ ಎಕಾಚ್ಪಾರಾ ತಾಕಾ ಏಕ್ ಆಲೋಚನ್ ಮತಿ
ಆದಾಳ್ತಾನಾ. ತಾಣೆ ಪುಲ್ಲುಕ್ ಆಪಯ್ಲೆಂ. ಪುಲ್ಲು ಉಲಯ್ತಾನಾ

ಾಚ್ಯೆ ಸಮೊರ್ ಉಬೆಂ ಜಾಲೆಂ. ಮೀರಾನ್ ಆಪ್ಲ್ಯಾ ಪಾಲ್ವಾನ್ ದುಃಖಾಂ ುಸ್ಲಿಂ ಆನಿ ಪುಲ್ಲುಕ್ ಥೊಡ್ಯಾ ಘಡಿಯಾಂಕ್ ಪಳೆಲೆಂ.

“ಹಿ ಗಜಾಲ್ ಕೊಣಾಯ್‌ಲಾಗಿಂ ಸಾಂಗಾನಾಕಾ ಹಾಂ ಪುಲ್ಲು.”

“ಜಾಯ್ತ್” ಮ್ಹಳ್ಳ್ಯಾ ಜವಾಬೆ ಬರಾಬರ್ ಪುಲ್ಲು ವಚೊಂಕ್ ಘುಂವ್ಲೆಂ.

“ಆನಿ ದಾಟ್ಟುಕ್‌ಯೀ ಕಳೊಂಕ್ ನಜೊ.”

ಪುಲ್ಲುನ್ ಮೀರಾಕ್ ಪ್ರಶ್ನಾರ್ಥಕ್ ಸದ್ರೆನ್ ಪಳೆತಾನಾ ಮೀರಾ ತಾಚ್ಯೆ ರ್ಶಿಂ ಆಯ್ಲೆಂ.

“ತ್ಯಾ ಜೊನಾಕ್ ಹಾಂವ್‌ಂಚ್ ಬೂದ್ ಶಿಕಯ್ತಾಂ. ಹಾಂವೆಂ ನಾಟ್ಟುಕ್ ಹೆಂ ಸಾಂಗ್ಲ್ಯಾರ್‌ಯೀ ತೊ ಪಾತ್ಯೆಂವ್ಚೊನಾ. ಪುಣ್ ಹಾಂವೆಂ ಜೊನಾಕ್ ಕೆಲ್ಲೊ ಸತ್ಕಾರ್ ಕಳ್ತಚ್ ತೊ ಮೊಜೆಲಾಗಿಂ ಕಾರಣ್ ವಿಚಾರುಂಕ್ ಯೆತಾನಾ. ಹಾಂವ್‌ಂಚ್ ತಾಕಾ ಕಳಯ್ತಾಂ. ತೆದ್ವಾಂ....” ರಾಗಾನ್ ದಾಂತ್ ಲೊರ್ಂಕ್ ಲಾಗ್ಲೆಂ ತೆಂ.

ಪುಲ್ಲು ಮೀರಾಚಿ ಪ್ರತಿಕ್ರಿಯಾ ಪಳೆಂವ್ಕ್ ಪಡ್ಲೆಂ. ತಿತ್ಲ್ಯಾರ್ ಮೀರಾ ಆಪ್ಲ್ಯಾ ಕುಡಾ ಕುಸಿನ್ ವೆತಾನಾ. ಪುಲ್ಲು ತಾಕಾಚ್ ಪಳವ್ನ್ ರಾವ್ಲೆಂ. ತಾಕಾ ಮೀರಾಚೆಂ ವರ್ತನ್ ವಿಚಿತ್ರ್ ದಿಸ್ಲೆಂ.

ತಾಚಿ ಸದರ್ ಮೀರಾಚೆರ್ ಆಸ್ತಾನಾಂಚ್ ಮೀರಾನ್ ಕುಡಾಚೆಂ ದಾರ್ ವ್ಹಡಾ ಆವಾಜಾನ್ ಧಾಂಪ್ಲೆಂ. ಪುಲ್ಲುಕ್ ಎಕಾ ಥರಾಚೆಂ ಭ್ಯೆಂ ಧೊಸುಂಕ್ ಲಾಗ್ಲೆಂ. ತೆಂ ಹಳ್ವಾಯೆನ್ ಮಾಜ್ರಾಚಿಂ ಮೆಟಾಂ ಕಾಡುನ್ ಮೀರಾಚ್ಯಾ ಕುಡಾಚ್ಯಾ ದಾರಾಲಾಗಿಂ ವಚೊನ್ ಕಾನ್ ದಾರಾಚೆರ್ ಚಿಡ್ಕಾವ್ನ್ ತೆಂ ರಾವ್ಲೆಂ.

ಕಸಲೊಚ್ ಆವಾಜ್ ತಾಕಾ ಆಯ್ಕಾಲೊನಾ ಬಿಗಾಚಿ ಚಾವಿ ಗಂವ್ಚ್ಯಾ ಬುರಾಕಾಂತ್ಲ್ಯಾನ್ ತಾಣೆ ಪಳೆಲೆಂ. ಮೀರಾ ತಾಕಾ ದಿಸ್ಲೆಂನಾ. ತಾಚಾ ಜಿವಾಂತ್ಲೆಂ ತ್ರಾಣ್ ವೇಗಾನ್ ದೆಂವ್ತಾ ಕಶೆಂ ಭಗ್ಲೆಂ ತಾಕಾ. ತೆಂ ರಡೊಂಕ್‌ಚ್ ತಯಾರ್ ಜಾಲೆಂ.

ತರ್‌ಯೀ.... “ಮೀರಾಬಾಯೆ.... ಮೀರಾಬಾಯೆ....” ಮ್ಹಣ್ ಉಲೊ ಮಾರ್ತಾನಾ, ಮೀರಾನ್ ಹಳ್ವಾಯೆನ್ ದಾರ್ ಉಸಯ್ಲೆಂ.

“ಕಿತೆಂ ಪುಲ್ಲು ?”

ಮೀರಾಕ್ ಪಳೆಲ್ಲೆಂಚ್ ಪುಲ್ಲು ಆಪ್ಲೆಂ ಕಾವ್ದ್ ವಿಸರ್ಲೆಂ.

“ಪುಲ್ಲು ?”

“ಹಾಂ.... ಹಾಂ.... ಕಾಂಯ್ ನಾ ಬಾಯೆ....” ತೆಂ ಗಾಗೆಲೆಂ ತರ್‌ಯೀ

ತಾಚಿ ಮತ್ ತುರ್ತಾನ್ ವಾವುರ್ತಾಲಿ ಫಾವೊತಿ ಜವಾಬ್ ಸೊಧ್ತಾಕ್ "ಮ್ಹಾಕಾ ಎಕ್ಲ್ಯಾಕ್‌ಚ್ ಭಿತರ್ ಕಾಮ್ ಕರುಂಕ್ ಭ್ಯೆಂ ದಿಸ್ಲೆಂ. ದೆಕುನ್... ದೆಕುನ್...."

ಮೀರಾಕ್ ಪುಲ್ಲುಚೆಂ ಹೆಂ ವರ್ತನ್ ವಿಚಿತ್ರ್ ದಿಸ್ಲೆಂ. "ಕಿತೆಂ ಪುಲ್ಲು ಆಜ್ ಮಾತ್ರ್‌ಗಿ ತುಕಾ ಭ್ಯೆಂ ದಿಸ್ತಾ?'"

'ವ್ಹಯ್' ಮ್ಹಣ್ಚ್ಯಾ ಜಿನ್ಸಾರ್ ಪುಲ್ಲು ತಕ್ಲಿ ಹಾಲಯ್ತಾನಾ, ಮೀರಾ ಹಾಸ್ಲೆಂ.

"ಚಲಿಯೆನ್ ಕೆದ್ನಾಂಯೀ ಧಯ್ರ್ ಸಾಂಡುಂಕ್ ನಜೊ. ಅಬಲ್ ಮ್ಹಳ್ಳೆಂ ಕೊಣಾಯ್ ಮುಖಾರ್ ದಾಕಂವ್ಕ್ ನಜೊ." ತಾಣೆ ಪುಲ್ಲುಕ್ ಸಾಂಗಾತ್ ದಿತಾನಾ ತಿಂಚ್ ಉತ್ರಾಂ ಆಪ್ಣಾಕ್‌ಯೀ ಲಾಗು ಜಾತಾತ್ ಮ್ಹಳ್ಳೆಂ ತಾಕಾ ಭೊಗ್ಲೆಂ. ಮೀರಾ ಆಪ್ಣಾ ಸಾಂಗಾತಾ ಯೆತಚ್ ಪುಲ್ಲುಕ್ ಜೀವ್ ಭರ್ಲೊ.

ತಿ ರಾತ್ ಸಂಪ್ಲಿ. ಪುಣ್ ತ್ಯೆ ರಾತಿಚಿ ನೀದ್ ಮೀರಾನ್ ಜೊನಾ ಖಾತಿರ್ ಹೊಗ್ಡಾಯಿಲ್ಲಿ. ಫಕತ್ ಜೊನಾ ವಿಶಿಂ ತಾಚಿ ಮತ್ ಚಿಂತ್ನಾಂನಿ ಮಗ್ನ್ ಜಾಲ್ಲ್ಯಾನ್, ಫಾಂತೆಂ ಮ್ಹಣಾಸರ್ ತಾಕಾ ನೀದ್ ಪಡೊಂಕ್ ನಾಸ್ಲ್ಲಿ.

ದೀಸ್ ಉದೆಲೊ, ಆಯ್ತಾ ದಿಸಾ ರೆಮಿ ಯೆತಲೊ ಮ್ಹಣ್ ಮೀರಾ ತಾಚಾ ಯೆಣ್ಯಾಕ್ ರಾಕೊನ್ ಬಸ್ಲೆಂ.

ಸಕಾಳಿಂ ಇಕ್ರಾ ವೊರಾಂ ಜಾತಾನಾ ಪುಲ್ಲುನ್ ಮೀರಾಚಾ ಕುಡಾಕ್ ಯೇವ್ನ್ ಮೀರಾಕ್ ಉಲೊ ದಿಲೊ.

ಮೀರಾನ್ ಪುಲ್ಲುಕ್ ಪಳೆಲೆಂ, ತರ್‌ಯೀ ತಾಣೆ ಕಾಂಯ್ ವಿಚಾರ್ಲೆಂನಾ.

"ಬಾಯೆ...." ಪುಲ್ಲುನ್‌ಂಚ್ ಮುಂದರಿಲೆಂ, "ವಾಟೆರ್ ಸುನಿಲ್ ಬಾಬ್ ಮೆಳ್ಳೊ."

ಮೀರಾ ಎಕಾಚ್ಫರಾ ಉಬೆಂ ಜಾಲೆಂ.

"ತುಂ ತಾಚೆಲಾಗಿಂ ಉಲಯ್ಲೆಂಯ್?'"

"ವ್ಹಯ್, ಹಾಂವೆಂ...."

"ಕಿತ್ಯಾಕ್?" ಪುಲ್ಲುಚಿಂ ಉತ್ರಾಂ ಅರ್ಧ್ಯಾರ್‌ಚ್ ರಾವವ್ನ್ ಮೀರಾ ವಿಚಾರ್ತಾನಾ ಪುಲ್ಲು ಆಶ್ಚರ್ಯಾನ್ ಮೀರಾಕ್‌ಚ್ ಪಳೆಂವ್ಕ್ ಪಡ್ಲೆಂ.

"ದುಸ್ರೆಂ ಕಾಂಯ್ ಸಾಂಗೊಂಕ್ ಆಸಾ?" ತೆಂಚ್ ಉಲಯ್ಲೆಂ.

ಪುಲ್ಲು ಆಜೂನ್ ವರೌನತಾ ಪಾಂಗ್ರುನ್ ಉಬೆಂ ಆಸ್‍ಲ್ಲೆಂ ಪಳೆವ್ನ್ ತಾಚೊ ರಾಗ್ ದೆಂವ್ಲೊ. ತೆಂ ತಶೆಂಚ್ ಕದೆಲಾರ್ ಬಸ್ಲೆಂ.

"ಆನಿ ಮುಖಾರ್ ತಾಚ್ಯೆ ವಿಶಿಂ ತುಂವೆಂ ಮ್ಹಾಕಾ ಕಿತೆಂಚ್ ಸಾಂಗೊಂಕ್ ನಜೊ. ಕಳ್ಳೆಂಮೂ?"

"ಜಾಯ್ತ್" ತಕ್ಲಿ ಹಾಲವ್ನ್ ಪುಲ್ಲು ಪಾಟಿಂ ಘುಂವ್ಲೆಂ. ಮಿೂರಾಚಿ ಹಿ ಅಚಾನಕ್ ಬದ್ಲಾವಣ್ ಪಳೆವ್ನ್ ತೆಂ ಶೆರ್ಮೆಲ್ಲೆಂ. ಸುಸಿಲಾ ವಿಶಿಂ ಸಾಂಗ್ತಾನಾ ಕಾಲ್ ಮ್ಹಣಾಸರ್ ಮಿೂರಾ ಸಂತೊಸ್ ಪಾವ್ತಾಲೆಂ. ಪುಣ್ ಆಜ್!?

ತಾಕಾ ಜವಾಬ್ ಮೆಳ್ಳಿನಾ.

ವ್ಹಡಾ ಸಂತೊಸಾನ್ ಭಿತರ್ ಧಾಂವೊನ್ ಆಯಿಲ್ಲೆಂ ತೆಂ ಬೆಜಾರಾಯೆನ್ ಪಾಟಿಂ ಪರ್ತಾಲೆಂ.

ಪುಲ್ಲು ಗೆಲ್ಯಾ ಉಪ್ರಾಂತ್ ತಾಚೆಲಾಗಿಂ ಆಪ್ಣೆ ತಶೆಂ ಸಾಂಗೊಂಕ್ ನಜೊ ಆಸ್‍ಲ್ಲೆಂ ಮ್ಹಣ್ ಮಿೂರಾಕ್ ಭೊಗ್ಲೆಂ ತರ್‍ಯಿೀ, ತೆಂ ಆತಾಂ ಅಸಹಾಯಕ್ ಜಾಲ್ಲೆಂ.

ಸಕಾಳಿಂಚೊ ಆದೇಸ್ ಉತ್ರೊನ್ ವೊರಾಂ ಸಾಂಜೆಚಿಂ ಚಾರಾಂಕ್ ಲಾಗಿಂ ಪಾವ್ತಾಲಿಂ. ರೆಮಿ ಆಜೂನ್ ಯೇಂವ್ಕ್ ನಾಸ್‍ಲ್ಲ್ಯಾನ್, ಮಿೂರಾ ಸೊಪ್ಯಾರ್ ತಾಕಾ ರಾಕೊನ್ ಬಸ್‍ಲ್ಲೆಂ. ಜೊನಾಚೆಯಿೀ ಆಜ್ ಝುಳಕ್ ನಾಸ್‍ಲ್ಲಿ. ಆಯ್ಲೊ ತರ್ ಮಿೂರಾನ್ ತಾಕಾ ಬರೆಂ ವಕಾತ್ ವಾಟುನ್ ದವರ್‍ಲ್ಲೆಂ.

ಥೊಡೊ ವೇಳ್ ಪಾಶಾರ್ ಜಾತಚ್ ಭಾಯ್ರ್ ಏಕ್ ಕಾರ್ ಯೇವ್ನ್ ರಾವ್ಲೆಂ. ತ್ಯಾ ಕಾರಾಚಿ ಪರಿಚಯ್ ಮೆಳ್ಳಿ ತರ್‍ಯಿೀ ತಾಣೆ ಕಸಲಿಚ್ ಪ್ರತಿಕ್ರಿಯಾ ದಾಕಯ್ಲಿನಾ.

"ಮಿೂರಾ" ಉಲ್ಯಾ ಬರಾಬರ್ ಸುನಿಲ್ ಸೊಪ್ಯಾಚಾ ದಾರಾರ್ ಉಬೊ ಜಾಲೊ ತರ್‍ಯಿೀ ಮಿೂರಾನ್ ಜವಾಬ್ ದಿಲಿನಾ. ಉಲ್ಯಾಕ್ ಪಾಳೊ ಮೆಳಾನಾಸ್‍ಲ್ಲ್ಯಾನ್ ತೊ ನಿಧಾನ್ ಮುಖಾರ್ ಆಯ್ಲೊ.

"ಕಿತೆಂ ಮಿೂರಾ.... ರಾಗಾನ್ ಬಸ್ಲಾಂಯ್?" ಹ್ಯಾ ಸವಾಲಾಕ್‍ಯಿೀ ತಾಕಾ ಜವಾಬ್ ಮೆಳ್ಳಿನಾ. ತೊ ಮಿೂರಾಕ್‍ಚ್ ಪಳೆಂವ್ಕ್ ಪಡ್ಲೊ.

ನಿಜಾಯ್ಕಿ ಸುಸಿಲಾಚೆಂ ಯೆಣೆ ಮಿೂರಾಕ್ ಸಂತೊಸಾಚೆಂ ಜಾಲ್ಲೆಂ.

ತರ್ಯಿಂ ಆಪ್ಲೊ ಭಾವರ್ಥ್ ಸಾಂಬಾಳ್ಚೆ ಖಾತಿರ್ ತೆಂ ಉಠೊನ್ ಸುನಿಲಾಕ ಪಾಟ್ ಕರುನ್ ರಾವ್ಲೆಂ.

"ಮೀರಾ.... ಮೀರಾ...." ಉಲೊ ಮಾರಿತ್ತ್ ಸುನಿಲ್ ಆನಿಕ್‌ಯಿ ದೋನ್ ಕದಮಾಂ ಮುಖಾರ್ ಆಯ್ಲೊ.

"ಕಿತೆಂ?" ಆಪ್ಲೊ ತಾಳೊ ದೊರಗ್ ಕರುನ್. ನಿಗಾ ವಿರೋಧ ಕುಸಿನ್ ಖಿಂಚೆವ್ನ್ ವಿಚಾರ್ಲೆಂ ಮೀರಾನ್.

"ಮ್ಹಾಕಾ ಫುಡ್ ಕರ್ ಮೀರಾ... ಮ್ಹಾಕಾ ತುಜೆಲಾಗಿಂ ಏಕ ಗರ್ಜೆಚೊ ವಿಷಯ್ ಸಾಂಗೊಂಕ್ ಆಸಾ. ದಯಾ ಕರ್ನ್ ತೊಂಡ್ ಹೆವ್ಯಿನ್ ಘುಂವ್ಡಾಯ್."

"ತೊಂಡ್ ಪಳೆವ್ನ್ ಕಿತೆಂ ಕರುಂಕ್ ಆಸಾ? ವಿಷಯ್ ಕಿತೆಂ ತೆಂ ಸಾಂಗ್ಯೆತ್. ಖಿಂಯ್ಸರ್ ರಾವೊನ್ ಉಲಯ್ಲ್ಯಾರ್‌ಯಿ ಮ್ಹಾಕಾ ಆಯ್ಕಾತಾ." ಮೀರಾಚಿಂ ಹಿಂ ಉತ್ರಾಂ ಸುನಿಲಾಕ್ ಧಣ್ಸುಂಕ್ ಲಾಗ್ಲಿಂ ತರ್‌ಯಿ ತಾಣೆ ಸೈರಣ್ ಸಾಂಬಾಳ್ಳಿಂ.

"ಮೀರಾ. ಕಾಲ್ಚ್ಯಾ ದಿಸಾ ಹಾಂವೆಂ ತುಜೆರ್ ದುಭಾವ್ ಕರ್ನ್ ತುಕಾ ದುಃಖಿಯ್ಲೆಂ ಮ್ಹಣ್ ಮಾಕಾ ಕಳಿತ್ ಜಾಲೆಂ. ದೆಕುನ್...."

"ಆತಾಂ ತುಕಾ ಕಳಿತ್ ಜಾವ್ನ್ ಕಿತೆಂ ಪ್ರಯೋಜನ್ ಸುನಿಲ್?" ಪಯಿಲ್ಲ್ಯೆ ಪಾಪ್ಟಿಂ ಮೀರಾಚಾ ತಾಳ್ಯಾಂತ್ ಎಕ್ಯೆ ಘುಡಿಯೆಕ್ ಬಂಧಡ್ ಪಡ್ಲಿ. ತರ್‌ಯಿ ತಾಣೆ ಮುಖಾರಿಲೆಂ: "ಮಾರ್‌ಲ್ಲ್ಯಾ ಮಾರಾಚಿ ದೂಖ್ ತರ್‌ಯಿ ಮಾಜ್ಯೊನ್ ವಚಾತ್. ಪುಣ್ ಸಾಂಗ್‌ಲ್ಲಿಂ ಉತ್ರಾಂ ಕೆದಿಂಕ್‌ಚ್ ವಿಸ್ರೊಂಚಿಂ ನಾಂತ್...."

"ತೆಂ ಹಾಂವ್ ಜಾಣಾ." ಪಶ್ಚಾತ್ತಾಪಾಚಾ ತಾಳ್ಯಾನ್ ಸುನಿಲ್ ಉಲಯ್ಲೊ.

"ಶಿವಾಯ್ ಮನ್ಶ್ಯಾಕ್ ಆಸ್ಚಿ ಜೀಬ್ ಏಕ್‌ಚ್."

"ಪುಣ್ ಮನಾ-ಸಾಕ್ಷೊ ದೋನ್ ಆಸಾತ್ ಮೀರಾ." ಹ್ಯಾ ಉತ್ರಾಂಕ್ ಮೀರಾಚಿಂ ಉತ್ರಾಂ ಭೆಟ್ಲಿಂನಾಂತ್. ಹ್ಯೆ ನಿಮ್ತಿಂ ಥೊಡ್ಯಾ ಘುಡಿಯಾಂಚೆಂ ಮೌನ್ ಲಾಂಬ್ಲೆಂ.

"ತುಕಾ ಆತಾಂ ಮೊಜೆಲಾಗಿಂ ಸಾಂಗೊಂಕ್ ಆಸ್‌ಲ್ಲೊ ವಿಷಯ್ ಕಸಲೊ?" ಉಪ್ರಾಂತ್ ಮೀರಾಚೆಂ ಸವಾಲ್ ಮೌನ್ ಶಿಂದ್ಲಾಂನಾ. ಸುನಿಲಾನ್ ಆಪ್ಣಾಕ್ ಸಾಂಬಾಳ್ಚಾಕ್ ಆನಿಕ್‌ಯಿ ಥೊಡ್ಯಾ ಘುಡಿಯಾಂಚೆಂ ಮೌನ್ ಮಾಗ್ಲೆಂ.

"ಮಿೂರಾ," ಉಪ್ರಾಂತ್ ತೊ ಪಿಂಗ್ರ್ಗಾಲೊ; "ತುಂಯಿೂ ನಿರಾಪ್ರಾಧಿ ಆನಿ ಹಾಂವ್‌ಯಿೂ ನಿರಾಪ್ರಾಧಿ" ಮಿೂರಾಚಿ ಪಾಟ್ ಪಳೆವ್ನ್ ತೊ ಮೃಧು ಸ್ವರಾನ್ ಹಳ್ಳಾಯೆನ್ ಉಲಯ್ಲೊ.

"ತಶೆಂ ಆಸ್ತಾಂ.... ತೊಂಡ್ ಲಿಪವ್ನ್ ಕಿತ್ಯಾಕ್ ಉಲಯ್ತಾಯ್?"

ಹೆಂ ಸವಾಲ್ ಮಿೂರಾನ್ ಪರತ್ ಅಪೇಕ್ಸುಂಕ್ ನಾಸ್‌ಲ್ಲೆಂ ತರ್‌ಯಿೂ, ಘಾವೊತಿ ಜವಾಬ್ ತಾಚಾ ಗಿನ್ಯಾನಾಕ್ ಆದಾಳ್ಳಿ.

"ತಿ ಮೊಜಿ ಮರ್ಜಿ." ತೆಂ ತ್ಯಾಚ್ ಗಂಭೀರ್ ತಾಳ್ಯಾನ್ ಉದ್ಗಾರ್ಲೆಂ.

"ಹೊ... ಹಾಂವ್ ನೆಣಾಸ್‌ಲ್ಲೊಂ." ಮಿೂರಾಚಾ ಉತ್ರಾಂನಿ ಸುನಿ ಲಾಚೆಂ ಸೈರಣ್ ಬಹುತೇಕ್ ಚಿಂವ್ತಾನಾ ತೊ ಮಾತ್ಸೊ ರಾಗಾರ್ ಜಾಲೊ. ತಾಚಿ ನದರ್ ಆನಿಕ್‌ಯಿೂ ತೀಕ್ಷ್ಣ ಜಾಲಿ.

"ಮಿೂರಾ, 'ಗರ್ವ್ ಪ್ರತರ್ಾ ಸರ್ವ್' ಮ್ಹುಳ್ಳಿ ಗಾದ್ ವಿಸ್ರಾನಾಕಾ. ತುಜೆಂ ಹಠ್ ಆನಿ ಗರ್ವ್ ತುಕಾ ನಾಸ್ ಕರ್ತೆಲೆಂ ಶಿವಾಯ್ ಮ್ಹಾಕಾ ಕಿತೆಂಚ್ ಕರ್ಚೆಂನಾ."

"ದೆಕುನ್?"

"ದೆಕುನ್ ಚಿಕ್ಕೆ ಆಲೋಚನ್ ಕರ್ನ್ ಉಲಯ್."

"ಹುಂ...." ತಾತ್ಸಾರಾನ್ ಹುಂಕಾರ್ಲೆಂ ಮಿೂರಾ. "ಹಾಂವ್ ಆಲೋಚನ್ ಕರ್ನ್ಂಚ್ ಉಲಯ್ತಾಂ ಸುನಿಲ್. ಮ್ಹಾಕಾ ಕೊಣೆಂಯಿೂ ಶಿಕವ್ನ್ ದಿಂವ್ಚೆಂ ನಾಕಾ." ತೆಂ ಕಠಿಣಾಯೆನ್ ಉಲಯ್ಲೆಂ.

"ಮಿೂರಾ...." ಹಳ್ಳಾಯೆಚಿ ಘೊರಜ್ ಘಾಲಿ ಸುನಿಲಾನ್; "ತುಜಿ ಜೀಬ್ ಸಾರ್ಕ್ಯಾ ರಿತಿನ್ ವಾಪರ್. ಛಿ... ! ಎಕ್ಯೆ ಶಿಕ್‌ಲ್ಲ್ಯೆ ಚಲಿಯೆನ್ ಅಶೆಂ ಉಲಂವ್ಚೆಂ"?

"ಆನಿ ಕಶೆಂ? ಎಕ್ಯೆ ವೇಶ್ಯೆನ್ ಕಶೆಂ ಉಲಯ್ತಾಯ್ ಸುನಿಲ್?" —ಇತ್ಲ್ಯಾರ್‌ಚ್ ಮಿೂರಾಚೊ ತಾಳೊ ದುಃಖಾನ್ ಫುಮಾರ್ ಜಾತಾನಾ ತಾಣೆ ಥಿಂಪಿ ಗಿಳ್ಳಿ. ತಾಳೊ ಸಾರ್ಕೊ ಜಾತಚ್; "ಸುನಿಲ್, ತೆಂ ಸರ್ವ್ ವಿಸರ್ ಆನಿ ಮೊಜೆಲಾಗಿಂ ಕಸಲಿ ಗರ್ಜ್ ಮ್ಹುಳ್ಳೆಂ ಸಾಂಗ್."

"ಸಾಂಗ್ತಾಂ, ದರ್ವಣ್ಡ್ಯಾಕಾ. ಕಾಳೊಕಾ ಪಾಟ್ಲ್ಯಾನ್ ಉಜ್ವಾಡ್ ಆಸ್ತ ಲೊಚ್. ತಿರಸ್ಕಾರ್ ಕೆಲ್ಲೊ ಹಾತ್ ಪುರಸ್ಕಾರ್ ಕರುಂಕ್‌ಯಿೂ ಸಕ್ತಾ ಮ್ಹಳ್ಳೆಂ ವಿಸ್ರಾನಾಕಾ."

ಮಿೂರಾ ಘಾವ್ನ್ ಕಸಲಿಚ್ ಜವಾಬ್ ನಾಸ್‌ಲ್ಲ್ಯಾನ್ ಪತ್ಯಾನ್ ತೊ ಉಲಯ್ಲೊ.

"ಮೀರಾ, ಕಾಲ್ ಸಮ್ಜಾನಾಸ್ತಾಂ ಹಾಂವ್ ತುಕಾ ಚುಕೊನ್ ಉಲಯ್ಲೊಂ. ಜೊನಾಚಿಂ ಕರ್ತುಬಾಂ ಪುಲ್ಲುನ್ ಮ್ಹಾಕಾ ಸಾಂಗ್ಲಿಂ. ಉಪ್ರಾಂತ್ ಮ್ಹಾಕಾಚ್ ಲಜ್ ಭೊಗ್ಲಿ ಆನಿ ತಶೆಂ ಮೊಜಿ ಚೂಕ್ ಪಳ್ಯೊಂಕ್ ಯೆತಾನಾ...."

"ವೇಳ್ ಉತ್ರೊನ್ ಗೆಲೊ ಸುನಿಲ್" ಏಕಾಚ್ಛ್ಯಾರಾ ಹುಳ್ಸ್ವಳ್ಳಿಂ ಮೀರಾ. ತೆದ್ನಾಂಚ್ ತಾಚಿ ಖಾಡ್ಕಿ ವಯ್ರ್ ಚೆಡ್ಲ್ಯಾನಾ, ನಾಕಾ ಥಾವ್ನ್ ತಾಣೆ ಭರಾನ್ ಸ್ವಾಸ್ ಘೆತ್ಲೊ. ಮೀರಾಚಿ ಹಿ ಸ್ಥಿತಿ ಸುನಿಲಾಕ್ ಅರ್ಥ್ ಕರುಂಕ್ ಚೆಡಿತ್ ವೇಳ್ ಲಾಗ್ಲೊನಾ.

"ಆನಿ ಅವ್ಕಾಸ್ ನಾ ಸುನಿಲ್...." ಪರತ್ ಮೀರಾ ಪಿಂಗ್ರಾಲೆಂ; "ಮೊಜೆಂ ಕಾಳಿಜ್ ದುಖಿನ್ ಫಾತೊರ್ ಜಾಲಾಂ. ತೆಂ ಪರತ್ ಬದಲ್ಚೆಂ ನಾ." ತೆಂ ಸುಸ್ಕಾರ್ಲೆಂ. ತರ್‌ಯಿ ಸುನಿಲ್ ಉಲಯ್ಲೊನಾ.

"ಜೊನಾಕ್ ಹಾಂವ್ ವಿರೋಧಿ. ಆಜ್ ತುಕಾಯಿ ಹಾಂವ್ ಅಪ್ರಾಧಿ ಜಾಲ್ಯಾಂ. ವೇಶ್ಯೆ ಜಾಲ್ಯಾಂ. ಫಾಲ್ಯಾಂ ಸಂಸಾರಾಕ್‌ಚ್ ಹಾಂವ್ ನಾಕಾ ಜಾತೆಲಿಂ. ದೆಕುನ್ ಸುನಿಲ್, ತುಂವೆಂ ಹಾಂಗಾ ಥಾವ್ನ್ ಆತಾಂಚ್ ಗೆಲ್ಲೆಂ ಬರೆಂ. ದಯಾ ಕರ್ನ್ ವಚ್ ಸುನಿಲ್." ಆಪ್ಲೆ ಬಾಂಧ್ಪಾಸ್ ಉಚಾರ್‌ಲ್ಲ್ಯೆಬರಿ ತಾಣೆ ದಾವ್ಯಾ ಹಾತಾನ್ ಸುನಿಲಾಕ್ ಸೊಪ್ಯಾಚೆಂ ದಾರ್ ದಾಕಯ್ಲೆಂ.

ಮೀರಾಚಿ ಅವಸ್ಥಾ ಪಳೆವ್ನ್ ಸುನಿಲಾಚೆಂ ಮನ್ ಕಡ್ಲೆಂ. ತಾಚಾ ದೊಳ್ಯಾಂನಿ ದುಃಖಾಂ ಉದೆಲಿಂ. ಅಸಹಾಯಕತೆನ್ ತಾಣೆ ಆಪ್ಲ್ಯಾಚ್ ದಾವ್ಯಾ ಹಾತಾಚಾ ಬೊಟಾಂನಿ ತಿಂ ಪುಸ್ಲಿಂ.

"ತುಜ್ಯೆ ಖುಶೆ ಪಮಾರ್ಣೆ ಆಯಿಲ್ಲ್ಯಾ ದಾರಾನ್‌ಂಚ್ ಪಾಟಿಂ ವೆತಾಂ ಮೀರಾ. ಪುಣ್ ತುಜೆಲಾಗಿಂ ಹಾಂವೆಂ ಕೆಲ್ಲ್ಯೆ ಚುಕಿ ಖಾತಿರ್ ಮಾಫ್ ಮಾಗೊನ್." ಇತ್ಲೆಂ ಸಾಂಗ್ತಾನಾ ತಾಚೊ ಗಳೊ ಘುಮಾರ್ ಜಾಲೊ. ತೊ ಪಾಟಿಂ ಘುಂವ್ಲೊ.

"ತ್ಯಾ ದೀಸ್...." ಮೀರಾನ್ ಪರತ್ ಕಾಂಪ್ತಾ ತಾಳ್ಯಾನ್ ಉಲಂವ್ಕ್ ಆರಂಭ್ ಕರ್ತಾನಾ ತೊ ರಾವ್ಲೊ. "ತ್ಯಾ ದೀಸ್ ತುಜಾ ಪಾಯಾಂ ಮುಖಾಂತ್ ಪಡೊನ್ ಅಸ್ಲಿ ಪಕೀಗತ್ ಸಾಂಗ್ತಾನಾಂಯಿ ತುಂ ಮ್ಹಾಕಾ ಪಾತ್ಯೆಂವ್ಕ್ ಸಕ್ಲೊನಾಂಯ್..." ಮೀರಾ ಪಾಲ್ವಾನ್ ತೊಂಡ್ ಲಿಪವ್ನ್, ಕಸ್ಕಸೊನ್ ರಡ್ತಾನಾ. ಸುನಿಲಾನ್ ಮೀರಾಕ್ ಆಪ್ಲೆ ಬಾಂಧ್ಪಾಸ್ ನಿವಾರುಂಕ್ ಅವ್ಕಾಸ್ ದಿಲೊ.

"ವೇಶ್ಯಾ ವೃತ್ತಿ ಕರಿನಾಸ್ತಾನಾಂಚ್ ತುಂವೆಂ ಮ್ಹಾಕಾ ವೇಶ್ಯೆ ಮ್ಹಳೆಂಯ್.

ತರ್ ಆಜ್ ಹ್ಯಾ ವೇಶ್ಯಾ ಮಂದಿರಾಕ್ ಕಿತ್ಯಾಕ್ ಆಯ್ಲೊಯ್ ಸುನಿಲ್? ಖಂಯ್ಸರ್ ಆಸಾ ತುಜಿ ಭಾಸ್? ವೇಶ್ಯೆಲಾಗಿಂ ಉಲಂವ್ಕ್ ತುಕಾ ಆತಾಂ ಬರೆಂ ಲಾಗ್ತಾ? ಆತಾಂ ಮೊಜೆಲಾಗಿಂ ಪವಿತ್ರತಾ ಆಸಾ?" ಸುನಿಲಾನ್ ಜವಾಬ್ ದೀನಾಸ್‌ಲ್ಲ್ಯಾ ವಗ್ತಾ ತೆಂ ಆನಿಕ್‌ಯಿೊ ಭಿಗಡ್ಲೆಂ.

"ಆತಾಂ ಉಲಯ್ ಸುನಿಲ್.... ಆತಾಂ ಉಲಯ್...." ತೆಂ ಪಿಶ್ಯಾಬರಿ ಬೊಬಾಟ್ಲೆಂ.

"ಪುರೊ ಮಿೊರಾ.... ಪುರೊ. ಮಸ್ತ್ ಜಾಲೆಂ. ಚೊಕ್ ಕೆಲ್ಲ್ಯಾಕ್ ಭೊಗ್ಸುಂಕ್ ತುಕಾ ಮನ್ ನಾ ತರ್, ಅಸಲಿ ಹಿಂಸಾ ದೀವ್ನ್ ಕಷ್ಟಿನಾಕಾ."

"ಹುಂ.... ಮೊಜಿಂ ಉತ್ರಾಂ ತುಕಾ ಆಜ್ ಹಿಂಸಾ ದಿತಾತ್ ನಹಿಂ?" ಅಶೆಂ ವಿಚಾರಿಜಾಯ್ ಮ್ಹಳ್ಳಿಂ ಭಗ್ಣಾಂ ಮಿೊರಾ ಥಂಯ್ ಉದೆಲಿಂ ತರ್‌ಯಿೊ, ತಾಣೆ ಖುಶಿ ಪ್ಡಲಿನಾ; "ಪುಣ್ ಕಾಲ್ಚ್ಯಾ ತುಜಾ ಉತ್ರಾಂನಿ ಮೊಜೆಂ ಕಾಳಿಜ್ ಭೆಸಾಂ ಜಾಲೆಂ ಸುನಿಲ್.... ತಿಂ ಉತ್ರಾಂ ಉಚಾರ್ಚ್ಯಾ ಬದ್ಲಾಕ್ ಏಕ್ ಥೆಂಬೊ ವೀಕ್ ತುಂವೆಂ ದಿಲ್ಲೆಂಯ್ ತರ್ ಹಾಂವ್ ಸಂತೊಸಾನ್ ಘೆತಿಂ ಆಸ್‌ಲ್ಲಿಂ. ಮ್ಹಾಕಾ ಕಿತ್ಲೆಂ ದುಖ್ಲಾಂ ಮ್ಹಳ್ಳೆಂ ತುಂ ಜಾಣಾಂಯ್ಗಿ ಸುನಿಲ್?"

"ಮ್ಹಾಕಾ ಸಮ್ಜಾತಾ ಮಿೊರಾ" ಕರ್ಕರ್ಯಾಂನಿ ಪಿಂಗ್ಗಾಲೊ ಸುನಿಲ್; "ತುಕಾ ಉಚಾರ್‌ಲ್ಲ್ಯಾ ಉತ್ರಾಂಕ್ ಪಶ್ಚಾತ್ತಾಪ್ ಉಚಾರುನ್ ಮಾಫ್ ಮಾಗೊಂಕ್ ಹಾಂವ್ ಆಯ್ಲಾಂ ಆಸ್ತಾಂ...."

ಮಿೊರಾಕ್ ಆತಾಂ ಸುನಿಲಾಚಾ ತಾಳ್ಯಾಂತ್ ಜಾಲ್ಲಿ ಬದ್ಲಾವಣ್ ಕಳಿತ್ ಜಾಲಿ. ತೆದ್ನಾಂಚ್ ಸುನಿಲಾನ್ ದುಃಖಾಚೊ ಸುಸ್ಕಾರ್ ಸೊಡ್ತಾನಾ, ತೆಂ ಎಕಾಚ್‌ಫರಾ ಘುಂವ್ಲೆಂ.

ಸುನಿಲಾಚಾ ದೊಳ್ಯಾಂ ಥಾವ್ನ್ ದೆಂವ್ಚಿಂ ದುಃಖಾಂ ಪಳೆವ್ನ್ ತಾಕಾ ದುಭಾವ್ ಉರ್ಲೊನಾ. ದೊಗಾಂಯ್ಚ್ಯಾ ದುಃಖಾಭರಿತ್ ದಿಷ್ಟಿ ಸಾಂಗಾತಾ ಮೆಳ್ಳ್ಯೊ. ತಾಂಚಿಂ ತೊಂಡಾಂ ಎಕಾಮೆಕಾಕ್ ಗಯ್ರಿಂಶಿಂ ದಿಸ್ಲಿಂ. ಮಿೊರಾ ವತ್ಯಾರ್ ಸಂತೊಸಾನ್ ದೋನ್ ಕದಮಾಂ ಫುಡೆಂ ಸರೊನ್. "ಸುನಿಲ್, ತುಂ ನಿಜಾಯ್ಕಿ ಪಶ್ಚಾತ್ತಾಪ್ ಪಾವ್ಲಾಯ್?"

"ತುಕಾ ಆನಿಕ್‌ಯಿೊ ದುಭಾವ್‌ಗೀ ಮಿೊರಾ?"

"ಹಾಯ್ ಸುನಿಲ್!" ತಾಣೆ ಸುನಿಲಾಕ್ ಭರಾನ್ ವೆಂಗ್ಲೆಂ. ಸುನಿಲಾನ್‌ಯಿೊ ಆಪ್ಲೆ ಹಾತ್ ವತ್ಯಾರ್ ಪೊಗಾನ್ ಮಿೊರಾಚ್ಯೆ ಪಾಟಿಚೆರ್ ರೆವ್ಡಾಯ್ಲ್ಲಿ. ತಾಚಿಂ ದುಃಖಾಂ ಮಿೊರಾಚಾ ಕೆಸಾಂ ಮಧೆಂ ಚರೊನ್

ಪೆತಾನಾ, ಮಿೊರಾಚಿಂ ಸಂತೊಸಾಚಿಂ ದುಃಖಾಂ ಸುನಿಲಾಚಾ ಹದ್ಯಾ‍ರ್ಕ್ ಘುಂಡಾಯ್ ದೀಂವ್ಕ್ ಸಕ್ಲಿಂ. ತಾಂಚಿ ತಿ ಮೊಗಾಚಿ ವೇಂಗ್ ಘೊಡ್ಯಾ ಘಡಿಯಾಂಕ್ ಲಾಂಬ್ಲಿ. ಉಪ್ರಾಂತ್.... "ಸುನಿಲ್".... ಮಿೊರಾ ವೆಂಗೆಂತ್ ಆಸ್ತಾಂ ಪುಸ್ಪುಸ್ಲೆಂ.

"ಹಾಂ...." ಮಿೊರಾಚೆಂ ಮಾತೆಂ ಪೊಶೆವ್ನ್ ಸುನಿಲ್‌ಯಿೊ ಮೊಗಾನ್ ಪಿಂಗ್ಳಾಲೊ.

"ತುಂ ವ್ಹಾಕಾ ಅಶೆಂಚ್ ಸದಾಂಯ್ ತುಜ್ಯೆ ವೆಂಗೆಂತ್ ಘೆ ಸುನಿಲ್.... ತೊ.... ತೊ.... ಲಫಂಗ್ ಜೊನ್ ವ್ಹಾಕಾ ತುಜೆ ಥಾವ್ನ್ ಪಯ್ಸ್ ಕರುಂಕ್ ಪೆಚಾಡ್ತಾ...."

"ತ್ಯಾ ವಿಷ್ಯಾಂತ್ ತುಂ ಆನಿ ಖಂತ್ ಕರಿನಾಕಾ ಮಿೊರಾ.... ತುಂ ಸದಾಂಚ್ ಮೊಜ್ಯೆ ವೆಂಗೆಂತ್ ನಹಿಂ. ಕಾಳ್ಜಾಂತ್ ಆಸ್ತೆಲೆಂಯ್.... ಹ್ಯಾ ಉಪ್ರಾಂತ್ ಕೊಣ್‌ಯಿೊ ಆಮ್ಕಾಂ ವೆಗ್ಳೆಂ ಕರುಂಕ್ ಸಕ್ಚೆನಾಂತ್. ತುಂವೆಂ ಮಾತ್ರ್ ಮ್ಹಾಕಾ ಘಾತ್ ಕರುಂಕ್ ನಜೊ."

"ಹಾಯ್ ಸುನಿಲ್." ಆಪ್ಲಿ ನದರ್ ಉಕಲ್ನ್ ಸುನಿಲಾಕ್ ಪಳೆಲಾಗ್ಲೆಂ ಮಿೊರಾ. "ಸುನಿಲ್.... ತುಂಚ್ ಮೊಜೊ ದೇವ್-ಬಾ. ತುಕಾ ಹಾಂವೆಂ ಕಿತ್ಯಾಕ್ ಘಾತ್ ಕರಿಜಾಯ್?"

"ತರ್...." ಸುನಿಲಾನ್ ಮಿೊರಾಚಿ ಖಾಡ್ಕಿ ಆಪ್ಲ್ಯಾ ದಾವ್ಯಾ ಹಾತಾಂತ್ ಧರ್ನ್, "ಹಿಂ ತುಜಿಂ ದುಃಖಾಂ ಆನಿ ಮ್ಹಾಕಾ ಪಳೆಂವ್ಕ್ ಮೆಳೊಂಕ್ ನಜೊ. ಫಕತ್ ಹಾಸೊ ಮ್ಹಾಕಾ ದಿಸ್ಲ್ಯಾರ್ ಪುರೊ" ತಾಣೆ ಮಿೊರಾಚಾ ಪೊಲ್ಯಾಂ ವಯ್ಲ್ಯಾನ್ ದೆಂವ್ಚಿಂ ದುಃಖಾಂ ಪುಸ್ಲಿಂ.

ದೊಗಾಂಯ್ಚ್ಯಾ ನಿತಳ್ ಸಂತೊಸಾಚ್ಯೊ ಆನಿ ಮೊಗಾಚ್ಯೊ ದಿಷ್ಟಿ ಸಾಂಗಾತಾ ಮೆಳ್ತಾನಾ. ಪುಲ್ಲು ಭಾಯ್ರ್ ಥಾವ್ನ್ ಮಿೊರಾಕ್ ಉಲೊ ಮಾರಿತ್ ಹಾತಾಂತ್ ಏಕ್ ಟೆಲಿಗ್ರಾಮ್ ಘೆವ್ನ್ ಧಾಂವೊನ್ ಆಯ್ಲೊಂ.

ಟೆಲಿಗ್ರಾಮ್ ಮ್ಹಣ್ತಾಚ್ ಮಿೊರಾ ಘಾಬರ್ಲೆಂ. ಸುನಿಲ್‌ಯಿೊ ಆತುರಾಯೆಚ್ಯೆ ನದ್ರೆನ್ ಮಿೊರಾಚಾ ಹಾತಾಂತ್ಲೆಂ ಟೆಲಿಗ್ರಾಮ್ ಪಳೆಲಾಗ್ಲೊ. ಕಾಂಪ್ಚಾ ಹಾತಾಂನಿ ಮಿೊರಾನ್ ಟೆಲಿಗ್ರಾಮ್ ಕವರ್ ಪಿಂಜ್ತಾನಾ ತಾಚಿ ನದರ್ ಸುನಿಲಾಚೆರ್ ಖಿಂಚ್ಲ್ಲಿ.

"ಫಾಲ್ಯಾಂ ಸಕಾಳಿಂ ಯೆತಾಂ—ರೆಮಿ." ಟೆಲಿಗ್ರಾಮ್ ವಾಚ್ತಾಚ್ ಭರಾನ್ ಉಸ್ವಾಸ್ ಸೊಡುನ್ ಮಿೊರಾ ಸರ್ಶಿಲ್ಯಾ ಕದೆಲಾರ್ ಗಳ್ಳೆಂ ಆನಿ

ಹಾಸ್ಲೆಂ. ತಿತ್ಲ್ಯಾರ್ ಟೆಲಿಗ್ರಾಮ್ ಘೆವ್ನ್ ಆಯಿಲ್ಲೊ ಪೆದೊ ರಾಕೊನ್ ಆಸ್‌ಲ್ಲೊ ಪಳೆಲೆಂ ಮೀರಾನ್ ಆನಿ ಸುನಿಲಾಚ್ಯೆ ಹಾತಿಂ ಟೆಲಿಗ್ರಾಮ್ ದೀವ್ನ್ ಫೊರ್ಮಾಚೆರ್ ದಸ್ಕತ್ ಕರಿಲಾಗ್ಲೆಂ.

'ಹ್ಯಾ ಖಾತಿರ್ ಟೆಲಿಗ್ರಾಮ್ ಮಾರ್ಚೆ ಕಸಲಿ ಗರ್ಜ್ ಆಸ್‌ಲ್ಲಿ?' ಅಪ್ಣಾಕ್‌ಚ್ ಸವಾಲ್ ವಿಚಾರ್ಲೆಂ ಸುನಿಲಾನ್.

ಸುನಿಲ್ ಆನಿ ಮೀರಾ ಸಂತೊಸಾನ್ ಆಸ್‌ಲ್ಲಿಂ ಪಳೆವ್ನ್ ಪುಲ್ಲುಕ್‌ಯೀ ಸಂತೊಸ್ ಜಾಲ್ಲೊ. ತೆಂಯೀ ಹಾಸ್ತಾಲೆಂ—ಕಾರಣ್ ನೆಣಾಸ್ತಾಂ. ತರ್‌ಯೀ ಟೆಲಿಗ್ರಾಮ್ ಕಸಲೆಂ ಮ್ಹಳ್ಳೆಂ ಸಮ್ಜೊಂಕ್ ಆತುರಿತ್ ತೆಂ ಜಾವ್ನಾಸ್‌ಲ್ಲೆಂ ಪಳೆವ್ನ್ ಮೀರಾನ್ ತಾಕಾ ಸಂಗತ್ ಕಳಿತ್ ಕೆಲಿ ಆನಿ ಸುನಿಲಾ ಸಂಗಿಂ ಪೆಟೆಂಕ್ ವೆಚ್ಯೆ ಖಾತಿರ್ ನ್ಹೆಸೊಂಕ್ ತೆಂ ಭಿತರ್ ಗೆಲೆಂ.

ತಿತ್ಲ್ಯಾರ್ ಪುಲ್ಲು ಭಿತರ್ ವಚೊಂಕ್ ಘುಂವ್ತಾನಾ. ಸುನಿಲಾನ್ ತಾಕಾ ಆಪಯ್ಲೆಂ. "ತುಜೊ ವರ್ತೊ ಉಪ್ಕಾರ್ ಪುಲ್ಲು."

"ತಸಲೆಂ ವರ್ತೆಂ ಕಾಮ್ ಹಾಂವೆಂ ಕಿತೆಂ ಕೆಲಾಂ ಮ್ಹಣ್?" ಪುಲ್ಲು ಲಜೆನ್ ಉಲಯ್ಲೆಂ.

"ತುಕಾ ವರ್ತೆಂ ನಹಿಂ ತರ್‌ಯೀ. ಮೊಜಾ ಆನಿ ಮೀರಾಚಾ ಜೀವನಾಚೆ ಪಾಲ್ವೊನ್ ವೆಚೆ ಮೊಗಾಚೆ ವಾತ್ ತುಂವೆಂ ಪರತ್ ಪ್ರಕಾಸ್‌ಭರಿತ್ ಕೆಲಿಯಯ್."

ಪುಲ್ಲು ಫಕತ್ ಹಾಸ್ಲೆಂ.

ನ್ಹೆಸೊನ್ ಆಯಿಲ್ಲ್ಯಾ ಮೀರಾನ್ "ವೆಗಿಂ ಯೆತಾಂ ಪುಲ್ಲು. ಲೊಸ್ರಾಬಾ ಲಾಗಿಂ ಸಾಂಗ್. ಹಾಂವ್ ಪೆಂಟಕ್ ಗೆಲ್ಯಾಂ ಮ್ಹಣ್." ಜಾಯ್ತ್ ಮ್ಹಣ್ಚ್ಯೆ ಪರಿಂ ಪುಲ್ಲುನ್ ತಕ್ಲಿ ಹಾಲಯ್ಲಿ.

"ವೆತಾಂವ್ ಪುಲ್ಲು.... ಗುಡ್ ನಾಯ್ಟ್." ಸುನಿಲಾಚೆಂ ಉತ್ರಾಂ ಆಯ್ಕೊನ್ ಪುಲ್ಲು ಲಜೆನ್ ಭಿತರ್ ಧಾಂವ್ಲೆಂ.

"ಬರೆಂ ಆಯಾ ಮೆಳ್ಯಾಂ ತುಮ್ಕಾಂ...."

"ಬರೆಂ ಸಾಂಗಾತಿಣ್ ಮೆಳ್ಯಾಂ ಮ್ಹಣ್ ಪರತ್ ಉಚಾರ್ ಸುನಿಲ್. ತೆದಾಳಾ ಮಾತ್ರ್ ಹಾಂವ್ ವ್ಹಯ್ ಮ್ಹಣ್ತಾಂ."

'ಸೊರ್‍ರಿ ಮೀರಾ. ಹಾಂವ್ ನೆಣಾಸ್‌ಲ್ಲೊಂ." ಮೀರಾಕ್ ಆಪ್ಣಾ ಸಂಗಿಂ ಘೆವ್ನ್. ಕಾರ್ ಪೆಂಟೆಕ್ ಧಾಂವ್ಡಾಯ್ಲೆಂ ತಾಣೆ. "ಕಾಲ್ಚ್ಯಾ ರಾತಿಂ ತುಜಾ ದೊಳ್ಯಾಂತ್ಲಿಂ ದರಬಸ್ತ್ ದುಃಖಾಂ ಗಳ್ಳ್ಯಾಂತ್ ದಿಸ್ತಾ."

“ಹೂಂ....” ಮೀರಾ ಹುಂಕಾರ್ಲೆಂ. “ಪುಣ್ ತುಕಾ?”

“ಬರಿ ನೀದ್ ಪಡ್ಲ್ಲಿ.”—ಸುನಿಲ್ ಹಾಸ್ಲೊ. ಪುಣ್ ಮೀರ ಹಾಸ್ಲೆಂನಾ.

“ಕಿತೆಂ ಮೀರಾ, ತುಕಾ ದುಖ್ಲೆಂ?”

“ನಾ” ಫುಡ್ಲ್ಯಾ ಆಸ್ಯಾಂತ್ಲ್ಯಾನ್ ಭಾಯ್ರ್ ಪಳೆವ್ನ್ ತ ಉದ್ಗಾರ್ಲೆಂ.

“ಪುಣ್ ದಯಾ ಕರುನ್ ಘಡೊನ್ ಗೆಲ್ಲ್ಯಾ ತ್ಯಾ ಎಕಾ ವಿಷಯಾಚೆ ಮಾತ್ರ್ ಪರತ್ ಉಗ್ಡಾಸ್ ಕರಿನಾಕಾ.” ತೆಂ ಪರಾತ್ತಾನಾ, ಸುಸಿಲಾಕ್ಯಿ ತಾಚೆಂ ರಾಜಾಂವ್ ಸಾರ್ಕೆಂ ಮ್ಹುಣ್ ದಿಸ್ಲೆಂ.

“ಜಾಯ್ತ್-ಬಾ.... ಆಯ್ಜ್ಯಾ ದಿಸಾಕ್ ಮ್ಹಾಕಾ ಮಾಫ್ ಕರ್.”

ಅನಸ್ವರ್ 7

ದುಸ್ರೊ ದೀಸ್ ಉದೆಲೊ. ನ್ಹೆಸೊನ್ ತಯಾರ್ ಜಾತಚ್ ಮೀರಾನ್ ಹಾತ್-ಘಡಿಯಾಳ್ ಪಳೆಲಿಂ.

ವೊರಾಂ ಸಕಾಳಿಂಚಿಂ ನೋವ್ ಜಾತಾಲಿಂ ಮಾತ್ರ್.

ತೆದ್ನಾಂಚ್ ಭಾಯ್ರ್ ಕಾರ್ ಯೇವ್ನ್ ರಾವ್ಲ್ಲ್ಯಾ ಆವಾಜಾಕ್ ವಿಸ್ಮಿತ್ ಪಾವೊನ್ ತೆಂ ದಾರಾ ಸರ್ಶಿನ್ ಧಾಂವೊನ್ ಆಯ್ಲೆಂ. ತಕ್ಷಣ್ ತಾಚಿ ತೊಂಡಾ ವಯ್ಲಿ ಛಾಯಾ ಬದಲ್ಲಿ.

ಜೊನ್ ರೆಮಿ ಸಾಂಗಾತಾ ಕಾರಾರ್ ಥಾವ್ನ್ ದೆಂವ್ತಾನಾ, ದಾಂತ್ ಚಾಬೊನ್ ಮೀರಾ ಮೆಟಾಂ ದೆಂವೊನ್ ಕಾರಾ ಸರ್ಶಿನ್ ಆಯ್ಲೆಂ.

"ಗುಡ್ ಮೊರ್ನಿಂಗ್ ಮೀರಾ." ಕಸಲೆಂಚ್ ಘಡೊಂಕ್ ನಾಸ್ಲ್ಲ್ಯೆಬರಿ ಜೊನ್ ವಂದನ್ ಕರಿಲಾಗ್ಲೊ. ಮೀರಾನ್ ತಾಕಾ ರಾಗಾಚ್ಯೆ ನದ್ರೆನ್ಂಚ್ ಪಳೆಲೆಂ.

"ಕಸೊ ಆಸಾಯ್ ದಾಟ್ಟು?" ತೆಂ ರೆಮಿ ಸರ್ಶಿನ್ ಗೆಲಿಂ. ಆಪ್ಣಾಕ್ ಪಾಟಿಂ 'ಏಕ್' ಕರಿನಾಸ್ಲ್ಲೆಂ ಪಳೆವ್ನ್. ಜೊನಾನ್ ಕೊಡ್ಸಾಣೆನ್ ಪ್ರೊಂತ್ ಪೊಳಾಯ್ಲೆಂ.

"ಹಾಂವ್ ಬರೊ ಆಸಾಂ. ತುಂ ಕಶೆಂ ಆಸಾಯ್ ಮೀರಾ?" ಮೀರಾಚಾ ಖಾಂದಾರ್ ಹಾತ್ ದವರುನ್ ರೆಮಿ ವಿಚಾರ್ತಾನಾ ಮೀರಾನ್ ಜೊನಾಕ್ ಪಳೆಲೆಂ.

"ಹಾಂವ್ ಆಜ್ ಮ್ಹುಣಾಸರ್ ಕಸಲ್ಯಾಚ್ ವಿಘ್ನಾಂಕ್ ಸಾಂಪಡ್ನಾಸ್ತಾಂ ಪಾಂಚೊನ್ ಉಲ್ಯಾಂ ದಾಟ್ಟು."

ರೆಮಿ ಹಾಸ್ಲೊ ಮೀರಾಚಾ ಉತ್ರಾಂಚೊ ಮತ್ಲಬ್ ಪಯ್ಲ್ಯಾಬಾರ್ ಸಮ್ಜೊನ್. ಪುಣ್ ಜೊನಾಚಾ ನಾಕಾಂ-ಪುಡಾಂ ಥಾವ್ನ್ ಹುನೊನಿ ಸ್ವಾಸ್ ಭಾಯ್ರ್ ಯೇಂವ್ಕ್ ಆರಂಭ್ ಜಾಲೊ.

ಜೊನಾ ವಿಶಿಂ ಆಪ್ಲ್ಯಾ ಭಾವಾಲಾಗಿಂ ಸವಿಸ್ತಾರ್ ಸಾಂಗ್ಯಾಂ ಮ್ಹಣ್ ಏಕ್ ಪಾವ್ಟಿಂ ಮೀರಾಕ್ ಭೊಗ್ಲೆಂ. ತರ್ಯಿ ತಾಕಾ ಧೆಯ್ರ್ ಪಾವ್ಲೆಂನಾ. ತೊ ಬಿಲ್ಕುಲ್ ಪಾತ್ಯೆಂವ್ಚೊನಾ ಮ್ಹಳ್ಳೆಂ ತಾಕಾ

ಸುಸ್ತಾತಾನಾ ತೆಂ ಉಲಯ್ಲೆಂನಾ. ಜೊನಾಚ್ಯೆ ಕುಡಿಂತ್ಲೆಂ ತ್ರಾಣ್ ಪಾತ್
25 ಠಕ್ಕೆ ವ್ಹಾಯಾಗ್ ಜಾಲ್ಲೆಂ.

ಜೊನಾಕ್ ಬಸೊಂಕ್ ಸಾಂಗೊನ್ ರೆಮಿ ಭಿತರ್ ಗೆಲೊ. ಪುಣ
ಮೀರಾ ಸಪೆಂ ಥಂಯ್ಸರ್ ಬಸೊಂಕ್ ಜೊನಾಕ್ ಧಯ್ರ್ ಪಾವ್ಲೆಂನಾ
ರೆಮಿ ಭಿತರ್ ಲಿಪ್ತಾಚ್ ತೊ ವಚೊಂಕ್ ಘುಂವ್ತಾನಾ, ಮೀರಾನ್ ತಾಕ
ರಾವಯ್ಲೆಂ.

"ರಾವ್ ಜೊನ್...."

"ನಾ ಮೀರಾ.... ಪ್ಯಾಕಾ ಆತಾಂಚ್ ವಚಾಜಾಯ್...." ತೊ ಚಿ
ಗಾಗೆವ್ನ್ ಉಲಯ್ಲೊ ಮೀರಾಕ್ ಪಳೆನಾಸ್ತಾಂ.

"ದಾಟ್ಟು ಯೆತಾ ವ್ಹಣಾಸರ್ ಬಸ್." ಮೀರಾನ್ ಜೊನಾಕ
ಚಿಡಾಂವ್ಚ್ಯೆ ಖಾತಿರ್ ಪರಾತ್ಲೆಂ.

"ನಾ ಮೀರಾ...." ಜೊನ್ ಏಕ್ ಕದಮ್ ಮುಖಾರ್ ಚಮ್ಕಾಲೊ

"ಕಿತೆಂ ಜೊನ್, ತುಜ್ಯೆ ಭುಯ್ಣಿಲಾಗಿಂ ಉಲಂವ್ಕ್ ತುಕಾ ಬರೆ
ಲಾಗಾನಾ?" ಜೊನಾಚಿ ನದರ್ ಎಕಾಚ್ಫರಾ ಘುಂವೊನ್ ಮೀರಾಚೆರ
ಖಿಂಚ್ಲಿ. ಮೀರಾ ಅಪಾಚಾಪಿಶೆ ಹಾಸ್ತಾನಾ, ತಾಚೆ ಪ್ರೊಂತ್ ಪೊಳಾಲೆ.

"ಪೊಜ್ಯೆ ಜೀವಿಯೆಂತ್ ಪ್ಯಾಕಾ ಭುಯ್ಣ್ ವ್ಹಳ್ಳೆಂ ಕೊಣ್‌ಂಚ್ ನಾ
ಮೀರಾ...."

"ತುಕಾ ತೆಂ ಪವಿತ್ರ್ ಭಾಗ್ ನಾಸ್‌ಲ್ಲ್ಯಾಕ್ ಪ್ಯಾಕಾ ಚಡ್ ದುಃಖ
ಭೊಗ್ತಾ." ಮೀರಾ ದೊಡ್ಯಾ ಅರ್ಥಾಂಚ್ಯೊ ಜವಾಬಿ ದಿತಾನಾ, ಜೊನಾಕ
ಕಿತೆಂ ಕರ್ಜೆಂ ವ್ಹಳ್ಳೆಂ ಸುಸ್ತಾಲೆಂನಾ.

ತೊ ಕಸಲೆಂಚ್ ಉಲಯ್ನಾಸ್ತಾಂ ಶಿದಾ ಮುಖಾರ್ ವಚೊನ್ ದಾರ
ಥಾವ್ನ್ ಪಾಟಿಂ ಪಳೆತಾನಾ, ಆಪ್ಲ್ಯಾ ದಾವ್ಯಾ ಪಾಯಾಚಿ ವ್ಹಾಣ್ ನಿಸ್ರಾಯ್ಲಿ
ಮೀರಾನ್. ಉಪ್ರಾಂತ್ ಏಕ್ ಪಾವ್ಟಿಂ ತಾತ್ಸಾರಾಚ್ಯೆ ನದ್ರೆನ್ ಜೊನಾಕ
ಪಳೆವ್ನ್ ಹಾಸೊನ್ ತಿ ವ್ಹಾಣ್ ತಾಣೆ ಪರತ್ ತ್ಯಾಚ್ ಪಾಯಾಕ್ ಶಿಕಾ
ಯ್ತಾನಾ, ಜೊನಾಚೆಂ 'ಸೊಭಿತ್' ಮುಸ್ಕಾರ್ ರಾಗಾನ್ ಸಗ್ಳೆಂ ಕಾಳ್ಸೆಲೆಂ

"ಧನ್-ದಿರ್ವೆಂ ಆಸ್ತಾ ಪರ್ಯಾಂತ್ ಪಾತ್ರ್ ಹೊ ಹಂಕಾರ್
ಪುಣ್ ಧನ್-ದಿರ್ವೆಂ ತೆಂ ಶಾಸ್ವತ್ ನಹಿಂ." ಉತ್ರಾಂ ಸಂಪ್ಲ್ಯಾರ್‌ಯಿ
ಜೊನಾಚಿ ನದರ್ ಮೀರಾಚೆರ್ ಬಸ್‌ಲ್ಲಿ.

"ಕೊಲ್ಯಾಕ್ ಜಯ್ತ್ ಸದಾಂಚೆಂ ನಹಿಂ ಜೊನ್...." ಮೀರಾನ್

ಉತ್ರಾಂ ಆಖೇರ್ ಕರ್ತಾನಾ. ಜೊನ್ ದಾರಾ ಭಾಯ್ರ್ ಪಾವ್‌ಲ್ಲೊ. ತರ್‌ಯೀ ತಾಕಾ ತಿಂ ಆಯ್ಕಾಲ್ಲಿಂ ಮ್ಹಳ್ಯಾಕ್ ತಾಚೊ ಜಿನೋಸ್‌ಚ್ ಸಾಕ್ಸ್ ದಿತಾಲೊ.

ಮೀರಾ ದಾರಾರ್ ಉಬೆಂ ಜಾತಾನಾ. ನಿಮಾಣ್ಯಾ ಮೆಟಾಚೆರ್ ಆಸ್‌ಲ್ಲ್ಯಾ ಜೊನಾನ್ ಪಾಟಿಂ ಪಳೆಲೆಂ. ತೆದ್ನಾಂಚ್ ಮೀರಾನ್ ಎಕಾಚ್ಚ್ಯಾರಾ ದಾರ್ ಧಾಂಪ್ತಾನಾ ಮುಸ್ಕಾರಾಕ್ ಬಳಾಚೆಂ ಧಾಪಾಡ್ ಮಾರ್‌ಲ್ಲ್ಯೆಬರಿ ಭೊಗ್ಲೆಂ ಜೊನಾಕ್. ತಾಚೆ ವ್ಹೋಂಠ್ ರಾಗಾನ್ ದಾಂತಾಂ ಮಧೆಂ ಆಡ್ಕಾಲೆ.

ಆಪ್ಲ್ಯಾ ಕಾಪ್ಡಾಚೊ ಪಾಲಂವ್ ಪೆಂಕ್ಟಾಕ್ ಆಂದುರ್ನ್ 'ಕಾಂಟ್ಯಾನ್‌ಂಚ್ ಕಾಂಟೊ ಕಸೊ ಕಾಡ್ತಾಂ ಪಳೆ!' ಮ್ಹಣ್ ಚಿಂತುನ್ ಮೀರಾ ಹಾಸ್ಲೆಂ.

ಸುಮಾರ್ ಮುಕ್ಕಾಲ್ ಘಂಟ್ಯಾ ನಂತರ್ ನ್ಹಾವ್ನ್ ಭಾಯ್ರ್ ಯೆತಾನಾ. ಮೀರಾ ಎಕ್ಲೆಂಚ್ ಆಸ್‌ಲ್ಲೆಂ ಪಳೆವ್ನ್ ರೆಮಿ ಅಜಾಪ್ಲೊ!

"ಜೊನ್ ಖಂಯ್ ಆಸಾ ಮೀರಾ?"

"ಕಿತೆಂಗೀ ಚಿಂತುನ್ ಬಸ್‌ಲ್ಲೊ ಎಕಾಚ್ಚ್ಯಾರಾ ಉಠೊನ್ ಚಲ್ಲೊ."

"ಪುಣ್ ಕಾರಣ್....?"

"ಕಾಂಯಿಂಚ್ ಸಾಂಗೊಂಕ್ ನಾ." ಮೀರಾಚ್ಯೆ ಸರಾಗ್ ಜವಾಬೆನ್ ರೆಮಿಕ್ ಕಿತೆಂಗೀ ವಿಶೇಸ್ ದಿಸ್ಲೆಂ. ತಾಣೆ ದೋನ್ ಘಡಿಯಾಂಕ್ ಮೀರಾಕ್‌ಚ್ ಪಳೆಲೆಂ ಸಂಶಯಾಚ್ಯೆ ನದ್ರೆನ್.

"ಹಾಂವ್ ನ್ಹಾವ್ನ್ ಯೆಂವ್ಚ್ಯಾ ಭಿತರ್ ತಾಕಾ ಕಿತೆಂ ಜಾಲೆಂ?" ರೆಮಿನ್ ವಿಚಾರ್ಲೆಂ.

ಪುಣ್ ಮೀರಾ ತಾಕಾ ಜವಾಬ್ ದಿಂವ್ಚ್ಯಾ ಬದ್ಲಾಕ್. ಫುಡ್ಲ್ಯಾ ಟೀಪಾಯೆರ್ ವಯ್ಲೊ ಬೂಕ್ ಘೆವ್ನ್ ಸರ್ಶಿಲ್ಯಾ ಕದೆಲಾರ್ ಗೆಲೆಂ. ಮೀರಾಚೆಂ ಹೆಂ ಮೌನ್ ವರ್ತನ್ ರೆಮಿಕ್ ಆನಿಕ್‌ಯೀ ಮಿಸ್ತೆರಾಂತ್ ರೆವ್ಡಾಂವ್ಕ್ ಸಕ್ಲೆಂ.

ಮೀರಾ ಮಾತ್ರ್ ಕಾಂಯಿಂಚ್ ಘಡೊಂಕ್ ನಾಸ್‌ಲ್ಲ್ಯೆ ಪರಿಂ ಬೂಕ್ ವಾಚ್ತಾಲೆಂ. ಉಲಂವ್ಕ್ ಉಘಡ್‌ಲ್ಲೆಂ ರೆಮಿಚೆಂ ತೊಂಡ್ ಸುನಿಲಾಚಾ ಯೆಣ್ಯಾನ್ ತಶೆಂಚ್ ಧಾಂಪ್ಲೆಂ.

"ಹಲ್ಲೊ ರೆಮಿ. ಗುಡ್ ಮೊರ್ನಿಂಗ್. ಕಸೊ ಆಸಾಯ್?"

"ಬರೊ ಆಸಾಂ ಸುನಿಲ್, ಬಸ್." ರೆಮಿನ್ ಸುನಿಲಾಕ್ ಬಸ್ಕ ದಾಕಯ್ತಾನಾ ಮೀರಾ ಭಿತರ್ ಧಾಂವ್ಲೆಂ. "ತುಜಿ ಭಲಾಯ್ಕಿ ಕಶಿ ಆಸಾ?"

“ಕಾಂಯ್ ಬದ್ಲಾವಣ್ ನಾ.” ಆವಾಜಾವಿಣೆ ಹಾಸ್ಲೊ ಸುನಿಲ್. ರೆಮಿನ್ ಪಯ್ಣ್ಣಾ ವಿಶಿಂ ಸುನಿಲಾಕ್ ವಿವರಿತಾನಾ, ಪುಲ್ಲ್ಲಿ ದೋನ್ ಗ್ಲಾಸ ಚ್ಹಾ ಆನಿ ಪೀರಿಂತ್ ಮುಟ್ಲಿಂ ಹಾಡ್ನ್ ಆಯ್ಲಿಂ.

“ಹೆಂ ಕೊಣಾಕ್?”

“ಮನ್ಶ್ಯಾಂಕ್....”

ಆತಾಂ ದೊಗ್‌ಯಿೊ ಜಣ್ ಹಾಸ್ಲೆ.

ಸುನಿಲಾನ್ ಕಿತ್ಲೆಂ ನಾಕಾ ಮ್ಹಳ್ಯಾರ್‌ಯಿೊ ರೆಮಿಚ್ಯೆ ಪತ್ಣಾಯೆ ಖಾತಿರ ತಾಣೆ ಚ್ಹಾ ಫೆಜಾಯ್ ಪಡ್ಲಿ. ಉಪ್ರಾಂತ್ ಥೊಡೊ ವೇಳ್ ಸುಖ್- ದುಃಖಾಚ್ಯೊ ಗಜಾಲಿ ಕಾಂತುನ್. ಸುನಿಲ್ ವಚೊಂಕ್ ತಯಾರ್ ಜಾಲೊ. ತೆದಾಳಾಚ್ ಮೀರಾನ್ ಯೇವ್ನ್ ಚ್ಹಾಯೆಚಿಂ ಕಪ್ಪಾಂ ಉಕಲ್ಲಿಂ. ತೆದ್ನಾಂ ಆವಾಜ್ ಜಾಲೊ.

“ಪೆತಾಂ....” ಮ್ಹಣ್ ಸುನಿಲ್ ಘುಂವ್ತಾನಾ ತಾಚ್ಯೆ ಜುರುಕ್ ನದ್ರೆಕ್ ಮೀರಾಚೆಂ ಸುಂದರ್ ವದನ್ ದಿಸ್ಲೆಂ. ಮೀರಾಕ್ ಪಳೆವ್ನ್ ತೊ ಹಾಸ್ಲೊ. ರೆಮಿನ್ ಹೆಂ ಪಳೆಲೆಂ. ತರ್‌ಯಿೊ ಕಿತೆಂಚ್ ನೆಣಾಸ್ಲ್ಲ್ಯೆಬರಿ ತೊ ಉಬೊ ಜಾಲೊ.

“ಪೆತಾಂ ಮೀರಾ....” ಮಧುರ್ ಹಾಸೊ ಹಾಸೊನ್, ತಕ್ಲಿ ಘಲವ್ನ್ ಮನ್ ನಾಸ್‌ಲ್ಲ್ಯಾ ಮನಾನ್ ಸುನಿಲ್ ಭಾಯ್ರ್ ಚಮ್ಕಾಲೊ.

ಸುನಿಲಾಕಡೆನ್ ಉಲಂವ್ಚ್ಯೊ ಅವ್ಕಾಸ್ ಲಾಭಾನಾಸ್‌ಲ್ಲ್ಯಾನ್ ಮೀರಾಚಾ ಜಿವಾಂತ್ ಕಿತೆಶೆಂ ಜಾತಾಲೆಂ. ಪುಣ್ ಭಾವಾ ಹುಜ್ರಿಂ ತೆಂ ಅಸಹಾಯಕ್ ಜಾಲ್ಲೆಂ.

ಸುನಿಲಾಚಿ ಗತ್‌ಯಿೊ ತಿಚ್ ಜಾಲ್ಲಿ. ಕಬೂಲ್ ನಾಸ್‌ಲ್ಲ್ಯಾ ಪಾಯಾಂಕ್ ವೊಡುನ್, ಕಷ್ಟಾಂನಿ ತೊ ಕಾರಾ ಭಿತರ್ ಪಡ್ಲೊ ಆನಿ ಕಾರ್ ಜಿವೆಂ ಕೆಲೆಂ. ತಾಚಾ ಹಾತಾಂತ್ ಕಾರಾಚೆಂ ಆಟ್ಟೆಂ ಯಾಂತ್ರಿಕ್ ಥರಾನ್ ಘುಂವ್ತಾಲೆಂ ತರ್‌ಯಿೊ, ಮೀರಾಚೆಂ ಹಾಸ್ತೆಂ ಮುಖಮಳ್ ನಿಹಾಳಿತ್ತ್ ತೊ ಆಪ್ಣ ಇತ್ಲ್ಯಾಕ್ ಹಾಸ್ತಾಲೊ ಪೊಗಾಚೊ ಪಿಸೊ ಜಾವ್ನ್.

“ತುಂ ಮಾಕಾ ಅಶೆಂಚ್ ಕೆದ್ನಾಂಯಿೊ ತುಜ್ಯೆ ಪೆಂಗೆಂತ್ ಘೆ ಸುನಿಲ್....”

ಮೀರಾಚಿಂ ತ್ಯಾ ದಿಸಾಚಿಂ ಉತ್ರಾಂ ಸುನಿಲ್ ಪರತ್ ಪರತ್ ನಿಹಾ ಳ್ತಾನಾ. ಪೊಗಾಚ್ಯೆ ಭ್ರಮಿದೆಂತ್ ಆಸ್‌ಲ್ಲ್ಯಾ ತಾಕಾ ಆಪ್ಲೆಂ ಘರ್ ಪಾಟಿಂ ಉರ್‌ಲ್ಲೆಂ ಸಯ್ತ್ ಕಳಿತ್ ಜಾಂವ್ಕ್ ನಾಸ್‌ಲ್ಲೆಂ.

ರೆವಿ ಕುಡಾಂತ್ ವಿಶೆವ್ ಘೆಂವ್ಕ್ ಗೆಲ್ಯಾ ನಂತರ್ ಮೀರಾ ಭಾಯ್ರ್ ಆಯ್ಲೆಂ. ಸೊಪ್ಯಾಚಿಂ ಪಟಾಂ ದೆಂವೊನ್ ತಾಣೆ ರಸ್ತೊ ಪಳೆಲೊ. ಸುನಿಲ್ ಏದೊಳ್ಚ್ ಪಯ್ಸ್ ಪಾವ್ಲೊ. ತಾಚ್ಯೆ ಆಶಾಭರಿತ್ ನದ್ರೆಕ್ ಸುನಿಲ್ ದಿಸಾನಾಸ್ಲ್ಲ್ಯಾನ್, ಲ್ಹಾನ್ ಭುಗ್ರ್ಯಾಬರಿ ಖಾಡ್ಕೆಕ್ ಹಾತ್ ತೆಂಕುನ್ ತೆಂ ಕದೆಲಾರ್ ಗಳ್ಳೆಂ. ತಾಚೆ ದೊಳೆ ತಾಂಬ್ಡೆ ಜಾವ್ನ್ ಯೆತಾನಾಂಚ್ ಲೊಸಾರ್ಬ್ ಭಿತರ್ ರಿಗ್ಲೊ.

"ಬಾಯೆ.... ಬಾಬ್ ಆಯ್ಲಾ?'"

"ವ್ಹಯ್.... ಕುಡಾಂತ್ ನಿದ್ಲಾ ಮ್ಹಣ್ ದಿಸ್ತಾ...." ಮೀರಾಚಿ ಹಿ ನಿರಾಸಕ್ತೆಚಿ ಜವಾಬ್ ಆಯ್ಕೊಂಕ್ ಲೊಸಾರ್ಬಾಕ್ ಬರೆಂ ಲಾಗ್ಲೆಂನಾ. ತೊ ಶೀದಾ ಭಿತರ್ ಗೆಲೊ. ಮೀರಾಕ್ಯೀ ಥಂಯ್ಸರ್ ಬಸೊಂಕ್ ಜಾಲೆಂನಾ. ತೆಂಯೀ ಶೀದಾ ಅಪ್ಲ್ಯಾ ಕುಡಾಕ್ ಗೆಲೆಂ.

ಆಪ್ಣೆ ಜ್ಹಾಯೆಚಿಂ ಕಪ್ಡಾಂ ಉಕಲ್ತಾನಾ ಕೆಲ್ಲ್ಯಾ ಆವಾಜಾಚೊ ಮತ್ಲಬ್ ಸುನಿಲಾಕ್ ಕಳಿತ್ ಜಾಂವ್ಕ್ ನಾ ಗಾಯ್? ಕಳಿತ್ ಜಾಲಾ ಆಸ್ತಲೊ. ಪುಣ್ ಕಳಿತ್ ಜಾಲ್ಲೊ ತರ್, ತೊ ಗೆಲೊ ಕಿತ್ಯಾಕ್ ಜಾವ್ಯೆತ್? ದಾಟ್ಟು ಆಸಾ ಮ್ಹಣ್ ಭಿಯೆಲೊಗೀ, ಲಜೆಲೊ? ಭ್ಯೆಂ ವ ಲಜ್ ಕಿತ್ಯಾಕ್? ಆಮಿ ಕಿತೆಂ ಗುಪ್ತಿಂ-ಲಿಪ್ತಿಂ ಮೋಗ್ ಕರಿನಾಂವ್. ನಿತಳ್ ಮೋಗ್ ಕರ್ತಾನಾ ಭ್ಯೆಂ ಕಸಲೆಂ?

ಆಪ್ಲ್ಯಾ ಸವಾಲಾಂಕ್ ಆಪುಣ್ಂಚ್ ಜವಾಬ್ ದೀವ್ನ್, ಆಪ್ಣಾಕ್ಚ್ ತೆಂ ಸಮಧಾನ್ ಕರಿಲಾಗ್ಲೆಂ. ಪೆತಾನಾ ಸುನಿಲಾನ್ ದಾರಾಲಾಗಿಂ ರಾವೊನ್ ದಿಲ್ಲೊ ತೊ ಮಧುರ್ ಹಾಸೊ ಪರತ್ ಸ್ಮೃತಿಪಟಲಾಚೆರ್ ಯೆತಾನಾ, ಮೊಗಾಚೊ ಉನ್ಮಾದಾನ್ ತಾಚೆ ದೊಳೆ ಧಾಂಪ್ಲೆ.

** ** **

ದೊನ್ಪಾರಾಂಚಿಂ ವೊರಾಂ ಸುಮಾರ್ ದೇಡ್ ಜಾತಾನಾ, ಆಂಗ್ಣಾಂತ್ ಕೊಣಾಚೆಂಗೀ ಕಾರ್ ಯೇವ್ನ್ ರಾವ್ಲೆಂ. ಸುನಿಲಾಕ್ ಜಾಗ್ ಜಾಲಿ. ತರ್ಯೀ ತೊ ಖಾಟಿಯೆ ವಯ್ಲೊ ಉಟೊನ್ ದಾರ್ ಉಘಡ್ತಾನಾ, ಘರ್ಚೊ ನವ್ಕರ್ ಉಬೊ ಆಸ್ಲೊ.

"ಕೊಣ್ಗೀ ಎಕ್ಲಿ ಚಲಿ ಆಯ್ಲ್ಯಾ." ತೊ ಉಲಯ್ಲೊ.

"ಚಲಿ!? ನಾಂವ್ ಸಾಂಗೊಂಕ್ ನಾಂವ?"

“ವಿೂರಾ ಖಂಯ್....”

“ವಿೂರಾ !” ತೊ ಏಕಾಚ್ಛಾರಾ ಭಾಯ್ರ್ ಧಾಂಪ್ವೊನ್ ಆಯ್ಲೊ. ಮಾಳ್ಯೆಚಿಂ ಮೆಟಾಂ ದೆಂವ್ತಾನಾ. ಸುನಿಲಾಚ್ಯೆ ನದ್ರೆಕ್ ಹಜಾರಾಂತ್ಲ್ಯಾ ಸೊಫಾಚೆರ್ ಬಸೊನ್ ಆಸ್‌ಲ್ಲೆಂ ವಿೂರಾ ದಿಸ್ಲೆಂ.

“ಕಿತೆಂ ಆಯ್ಲೆಂಯ್ ವಿೂರಾ?” ಶಿಡ್ಯೆಚಾ ನಿಮಾಣ್ಯಾ ಮೆಟಾಚೆರ್ ಆಸ್ತಾನಾಂಚ್ ತಾಣೆ ವಿಚಾರ್ಲೆಂ.

“ಆಯ್ಲಿಂ....” ಫಿಕಿರ್ ನಾಸ್‌ಲ್ಲ್ಯೆಬರಿ ವಿೂರಾ ಹಾಸೊನ್ ಉದ್ಗಾರ್ತಾನಾ ತಾಚಿ ನದರ್ ಚಿಕ್ಕೆ ಪಯ್ಸ್ ಉಬೊ ಆಸ್‌ಲ್ಲ್ಯಾ ಚಾಕ್ರಾಚೆರ್ ಪಡ್ಲಿ. ಸುನಿಲಾಕ್ ವಿೂರಾಚೊ ಮತ್ಲಬ್ ಸಮ್ಜಲೊ. ತಾಣೆ ಚಾಕ್ರಾಕ್ ದೊಳ್ಯಾಂನಿಂಚ್ ವಚೊಂಕ್ ನಿಶಾನಿ ಕೆಲಿ.

“ಆತಾಂ ವಿಚಾರ್ ತುಜಿ ಗರ್ಜ್.” ತೊ ಉಲಯ್ಲೊ....

“ತುಂ ಪಯ್ಲೆಂ ನ್ಹೆಸೊನ್ ಯೆ.”

“ಖಂಯ್ ವಚೊಂಕ್?”

“ಉಪ್ರಾಂತ್ ಸಾಂಗ್ತಾಂ.”

“ಪುಣ್ ವಿೂರಾ....” ಸುನಿಲ್ ಘುಸ್ಪಡ್ತಾನಾ....

“ಸುನಿಲ್, ತುಕಾ ಮೊಜೆರ್ ಪಾತ್ಯೆಣಿ ನಾ?” ವಿೂರಾಚೆಂ ಸವಾಲ್ ಆಯ್ಕೊನ್, ಸುನಿಲ್ ಜೋರಾನ್ ಹಾಸ್ಲೊ. ವಿೂರಾಕ್ ಹ್ಯಾ ಹಾಸ್ಯಾಚೊ ಮತ್ಲಬ್ ಸಮ್ಜಲೊನಾ.

“ಕಿತ್ಯಾಕ್ ಹಾಸ್ಲೊಯ್ ಸುನಿಲ್?” ತಾಚೆಂ ತೊಂಡ್ ದುಖಾವಾನ್ ಬಾವ್ಲೆಂ.

“ಹೆಂ ಸವಾಲ್ ಚಲಿಯೆನ್ ವಿಚಾರ್ಚೆಂ? ಹುಂ. ಕಾಳ್ ಬದಲ್ಲೊ ವಿೂರಾ.” ತೊ ಹಾಸೊ ತಡ್ವುನ್ ಉಲಯ್ಲೊ: “ಚಲ್ಯಾಕ್ ಜಾಲ್ಯಾರ್ ಚಲಿಯೆ ಸಂಗಿಂ ವಚೊಂಕ್ ಕಸಲೊ ಭ್ಯೆಂ ವಿೂರಾ?”

“ಹೊ.... ಹ್ಯಾಚ್ ಖಾತಿರ್ ತುಂ ಹಾಸ್ಲೊಯ್?” ವಿೂರಾಯಿ ಹಾಸ್ಲೆಂ. “ಹುಂ. ವೆಗಿಂ ನ್ಹೆಸೊನ್ ಯೆ.” ಮೊಗಾಳ್ ತಾಳೊ ತಾಚೊ ಆವಾಜ್ಲೊ.

“ಜಾಯ್ತ್ ಸಾಯ್ಬಿಣಿ, ತುಜೆಂ ಫರ್ಮಾಣ್ ಜಾಲ್ಯಾ ನಂತರ್, ಜಾಯ್ನಾ ಮ್ಹಣೊಂಕ್ ಜಾತಾ?” ಕಾಪಾರ್ ಆಸ್‌ಲ್ಲ್ಯಾ ಚಾಕ್ರಾಕ್ ಆಪವ್ನ್, ವಿೂರಾಕ್ ಪಿಯೆಂವ್ಕ್ ಹಾಡುಂಕ್ ಸಾಂಗ್ಲೆಂ ಸುನಿಲಾನ್,

"ನಾಕಾ ಸುಸಿಲ್. ವ್ಹಾಕಾ ಪಿಯೆಂವ್ಕ್-ಖಾಂವ್ಕ್ ಕಿತೆಂಚ್ ನಾಕಾ. ಜೇವ್ನ್ ಆಯ್ಲ್ಯಾಂ...."

"ಜಾಯ್ತ್.... ನಾಕಾ ಜಾಲ್ಯಾರ್ ಉರ್ಲೆಂ." ಸುನಿಲ್ ಘುಂವ್ಲೊ.

"ತುಕಾ ರಾಗ್ ಆಯ್ಲೊ ಸುನಿಲ್?"

"ಆನಿ ಕಿತೆಂ? ಸಯ್ರ್ಯಾಂಕ್ ದೀಂವ್ಕ ಖಾಣ್ ಆನಿ ಪೀವನ್ ತುಮ್ಗೆರ್ ಮಾತ್ರ್ ಆಸ್ಚೆಂ? ವ ತುಮ್ಗೆರ್ ಯೆಂವ್ಚೆ ಸಯ್ರೆ ಲೆಂಪ್ಟೆ?"

"ತಶೆಂ ಉಲಯ್ನಾಕಾ ಸುಸಿಲ್.... ಮೊಜೆಂ ಪೊಟ್ ಫುಟ್ಟ್ ಆಸಾ, ದೆಕುನ್ ಮಾತ್ರ್ ತಶೆಂ ಮ್ಹಳೆಂ. ತುಕಾ ರಾಗ್ ಆಯ್ಲೊ ತರ್.... ಕಿತೆಂಯಿೀ ಆನಿ ಕಿತ್ಲೆಂಯಿೀ ದಿ. ಹಾಂವ್ ನಾಕಾ ಮ್ಹಣಾನಾ." ಮಿೀರಾ ರಡೊಂಕ್‌ಚ್ ಆಯ್ತೆಂ ಜಾಲೆಂ.

ಮಿೀರಾಚೆ ದೊಳೆ ತಾಂಬ್ಡೆ ಜಾಲ್ಲೆ ಪಳೆವ್ನ್ ತಾಣೆ ಕ್ಷಣಾನ್ ಮಿೀರಾಚಿ ಖಾಡ್ಕಿ ಹಾಲಯ್ಲಿ.

"ತುಜೆಂ ಮನ್ ಪಾರ್ಕುಂಕ್ ಹಾಂವೆಂ ಹೆಂ ನಟನ್ ಕೆಲೆಂ. ಮಿೀರಾ, ಮ್ಹಾಕಾ ಮಾಫ್ ಕರ್. ಆತ್ತಾಂ ಆಯ್ಲೊಂ ನ್ಹೆಸೊನ್." ತೊ ನ್ಹೆಸೊಂಕ್ ಗೆಲೊ.

"ಖಾಯೆಂ, ಪಿಯೆಂವ್ಕ್." ಚಾಕ್ರಾನ್ ಪೀವನ್ ವೊಡ್ಡಾಯ್ತಾನಾ, "ನಾಕಾ" ಮ್ಹಳ್ಳೆಂ ಉತಾರ್ ತಾಚ್ಯೆ ಜಿಬೆಚ್ಯೆ ತುದಿಯೆ ಮ್ಹಣಾಸರ್ ಆಯ್ಲೆಂ. ತರ್‌ಯಿೀ ಉಚಾರುಂಕ್ ಮನ್ ಆಯ್ಲೆಂನಾ. ಗ್ಲಾಸಾಂತ್ಲೆಂ ಪೀವನ್ ಖಾಲಿ ಕರ್ತಾನಾ ಸುನಿಲ್ ಪಿರೊಬರಿ ನ್ಹೆಸೊನ್ ಘೆಂಯ್ಸರ್ ಹಾಜರ್ ಜಾಲೊ.

"ಚಲ್ಯಾಂ ಸುಸಿಲ್.... ವೇಳ್ ಜಾಲೊ...." ತೆಂ ದರ್ವಡ್ಲೆಂಚ್.

"ಖಂಯ್ ಮಿೀರಾ?"

"ಯೇ. ಸಾಂಗ್ತಾಂ." ಸುಸಿಲಾಚೊ ದಾವೊ ಹಾತ್ ಧರುನ್ ತೆಂ ಭಾಯ್ರ್ ಗೆಲೆಂ ಆನಿ ಶೀದಾ ವಚೊನ್ ಆಪ್ಲ್ಯಾ ಕಾರಾಚಾ ಧಾವ್ಯೆ ಕುಸಿನ್ ಪುಡ್ಲ್ಯಾ ಸಿಟಿಚೆರ್ ಬಸ್ಲೆಂ.

ಮಿೀರಾಚ್ಯೆ ವತ್ತಾಯೆಕ್ ಲಾಗೊನ್ ಸುಸಿಲಾನ್ ಕಾರ್ ಜಿಮೆಂ ಕೆಲೆಂ.

"ಖಂಯ್ಸರ್ ವ್ಹರುಂ?"

"ರಾಜಶ್ರೀ ಥಿಯೇಟರಾಕ್."

"ವ್ಹಾಕಾ ಮಾಫ್ ಕರ್ ಮಿೀರಾ.... ರೆಮಿಕ್ ಕಳಾತ್ ತರ್?"

"ತಾಚೆ ಥಾವ್ನ್ ಪರ್ವಣ್ಗಿ ಘೆವ್ನ್ಂಚ್ ಆಯ್ಲ್ಯಾಂ...."

ಸುನಿಲಾನ್ ದುಭಾವಾನ್ ಮಿರಾಕ್ ಪಳೆಲೆಂ.

" ಖರೆಂಚ್ ? "

" ಖರೆಂಚ್ " ತಾಚೊ ಉಜ್ವೊ ಹಾತ್ ಸುಸಿಲಾಚಾ ದಾವ್ಯಾ ಹಾತಾ ಚೆರ್ ಬಸ್ಲೊ.

ಕಾರ್ ಪೊಂಟೆಕ್ ಪಾವ್ತಾನಾ ಜೊನಾಚಾ ದೊಳ್ಯಾಂನಿ ಹಾಂಕಾಂ ಪಳೆಲೆಂ. ತಾಚಾ ಗೊಪ್ಪಾಚ್ಯೊ ಶಿರೊ ರಾಗಾನ್ ಫುಗ್ತಾನಾ ದೊಳೆ ತಾಂಬ್ಡೆ ಜಾಲೆ. ತಾಕಾ ಥಂಯ್ಸರ್ ಚಡ್ ವೇಳ್ ರಾವ್ಪೊಂಕ್ ಜಾಲೆಂನಾ.

ವೊರಾಂ ಆಡೇಜ್ ಜಾತಾನಾ, ಜೊನಾ ಅವ್ಚಿತ್ತ್ ಮಿರಾಗೆರ್ ಪಾವ್ಲೊ. ಪುಲ್ಲು ಭಾಯ್ಲೊ ಸೋಫೊ ಪುಸ್ತಾಲೆಂ. ಬೈಕ್ ದೆಗೆನ್ ಸ್ಟೇಂಡ್ ಕರುನ್ ರುಭಾವಾನ್ ತೊ ಮೆಟಾಂ ಚಡ್ಲೊ.

" ಪುಲ್ಲು. ರೆಮಿ ಆಸಾ? "

" ಆಸಾ, ನಿದ್ಲಾ."

" ಚಿಕ್ಕ ಆಪಯ್ತಾಯ್? " ತಾಳ್ಯಾಂತ್ ಬದ್ಲಾವಣ್ ಕರುನ್ ಜೊನಾನ್ ವಿನಂತಿ ಕರ್ತಾನಾ, ಪುಲ್ಲು ಭಿತರ್ ಚೆಲ್ಲಿಂ.

ಜೊನ್ ಆಪ್ಲೆಂಚ್ ಘರ್ ಮ್ಹುಳ್ಳಿ, ಪರಿಂ ಕದೆಲಾರ್ ಬಸ್ಲೊ. ಥೊಡ್ಯಾಚ್ ವೇಳಾನ್ ರೆಮಿ ಭಾಯ್ರ್ ಆಯ್ಲೊ.

" ಹಾಯ್ ಜೊನ್...."

" ಹಾಯ್ ರೆಮಿ.... ನಿದ್‌ಲ್ಲೊಯ್ ? "

" ಕಾಮ್ ಮಾತ್ಶ್ಯಾ ಪಯ್ರ್ ಆಸ್ತಾನಾ. ನೀದ್ ಪಡ್ಚಿ ತರ್‌ಯಿ ಕಶಿ? ಗರ್ಜೆಚಿಂ ಥೊಡಿಂ ಕಾಗ್ದಾಂ ಬರಯ್ತಾಲೊಂ...."

" ಹೊ...." ಗರ್ಜೆ ಭಾಯ್ರ್ ಸುಸ್ಕಾರ್ ಸೊಡ್ಲೊ ಜೊನಾನ್.... " ಎಕ್ಸ್‌ಪರ್ಟ್ ಆಸ್ತಾನಾ ಖಂಯ್ಚ್ಂಯಿ ಕಾಮ್ ಜೀತ್ ದೀವ್ನ್ ಕರ್ಯೆತ್ ನಹಿಂಗೀ ರೆಮಿ? " ಹೆಂ ಸವಾಲ್ ಆಯ್ಕಾಲ್ಲೆಂಚ್ ರೆಮಿ ಚಿಕ್ಕ ವಿಸ್ಮಿತ್ ಪಾವ್ಲೊ.

" ತುಕಾ ಕಶೆಂ ಕಳಿತ್ ಮ್ಹೊಜೆಂ ಎಕ್ಸ್‌ಪರ್ಟಿಣ್? "

" ಮಿರಾಕ್ ಹಾಂವೆಂ ಸುನಿಲಾ ಸಂಗಿಂ ರಾಜಶ್ರೀ ಟೊಕಿಸಾಂತ್ ಪಳೆಲೆಂ." ತಾಣೆ ರೆಮಿಚಾ ವರ್ತನಾಚೆರ್ ನಿಗಾ ದವರ್ಲಿ.

" ಹಾಂವೆಂಚ್ ತಾಕಾ ವಚೊಂಕ್ ಸಾಂಗ್‌ಲ್ಲೆಂ."

ರೆಮಿಚ್ಯೆ ಹ್ಯೆ ಥಂಡ್ ಜವಾಬೆನ್ ಜೊನಾನ್ ಮಾಂಡುನ್ ಹಾಡ್‌ಲ್ಲಿಂ ಯೋಜನ್ ಸಗ್ಳೆಂ ಫಾಸಾಳ್ಳೆಂ.

“ಆತಾ'ತಾಂ ಮ್ಹಾಕಾ ಮೀರಾ ಥೊಯ್ ಮಸ್ತ್ ಬದ್ಲಾವಣ್
ಸ್ತಾ ರೆಮಿ....” ಪಯ್ಲೊ ಫಾತೊರ್ ಜೊಕ್ಲೊ ತಾಣೆ.

“ಬದ್ಲಾವಣ್ ಜಾಂವ್ಚ್ಯಾ ಹೊ ವೇಳ್ ನಹಿಂವೆ ಜೊನ್? ಶಿವಾಯ್
ಲೆಜ್ ಶಿಕ್ಷಣಾಚೊ ಪ್ರಭಾವ್‌ಯಿ ಜಾಂವ್ಕ್ ಪುರೊ.”

ಹ್ಯಾ ಮಟಾರ್‌ಯಿ ಜೊನಾಕ್ ಕಾಂಯಿಂಚ್ ಆಧಾರ್ ಮೆಳ್ಳೊನಾ.
ರ್‌ಯಿ ತಾಣೆ ಹಟ್ ಸಾಂಡ್ಲೆಂನಾ.

“ಹ್ಯಾ ಕಾಳಾರ್ ಎಕ್ಯೆ ಚೆಲಿಯೆನ್ ಚಡ್ ಸೋಶಿಯಲ್ ಜಾಂವ್ಕ್
ಜೊ. ತಾಚಾ ನಾಂವಾ ಪಾಟ್ಲ್ಯಾನ್ 'ಆಡ್' ನಾಂವಾಂಚಿ ಸಾಂಕಳ್
ಾಂಬ್ತಾ.”

“ಪುಣ್.... ಆವಯ್ಚ್ಯಾ ಮೀರಾಕ್ ಹ್ಯಾ ವಿಷ್ಯಾಂತ್ ಭೆಂಚ್ ನಾ.”
ೊನಾಚಿ ನದರ್ ರೆಮಿಚ್ಯೆ ಬದ್ಲಾವಣೆಕ್ ರಾಕೊನ್ ರಾವ್ತಾನಾ, ತಾಣೆ
ಆವಯ್ಚ್ಯಾ ಮ್ಹಳ್ಳ್ಯಾ ಉತ್ರಾಚೆರ್ ಚಡ್ ವಜಾನ್ ದವರ್‌ಲ್ಲೆಂ.

“ಮೀರಾಕ್ ಚೆಲ್ಯಾಂಚೆರ್ ತಿತ್ಲೊಯಿ ತಾತ್ಪಾರ್ ಮ್ಹಣ್ ದಿಸ್ತಾ....”

“ತುಕಾ ಹಾಂವೆಂ ಪಯ್ಲೆಂಚ್ ಸಾಂಗೊಂಕ್ ನಾಂಗೀ ಜೊನ್?”
ೊನಾಚಾ ಬಾವ್ಲ್ಯಾಚೆರ್ ಹಾತ್ ಚೆರಯಿತ್ತ್ ರೆಮಿ ಚಿಕ್ಕೆ ದಾವ್ಯಾಕ್
ುಂವ್ಲೊ. “ಕೊಲೆಜಿಚಾ ವಾತಾವರಣಾ ಥಾವ್ನ್ ಪರತ್ ಘರ್ಚ್ಯಾ ವಾತಾವರ
ಾಂತ್ ರಿಗ್ತಾನಾ, ಮೀರಾ ಮಸ್ತ್ ಬದಲ್ಲಾಂ ಮ್ಹಣ್....”

“ಹುಂ....” ತೊಂಡಾರ್ ಬಲಾತ್ಕಾರಾಚೊ ಹಾಸೊ ಹಾಡ್ಲೊ ಜೊನಾನ್.
ಭಾವಾಚಾ ಖುಸ್ತಾರ್ ಭಯ್ಣಿನ್ ಆತಾಂ ಮಜ್ಜಿನ್ ಚೆಲ್‌ಲ್ಲೆಂ ಆಯ್ಲೆಂ.”

“ನಿಜಾಯ್ಕಿ ಜೊನ್. ಹ್ಯಾ ಸಂಸಾರಾಂತ್ ಪ್ಹೊಜೆಂ ಸುಖ್-ದುಃಖ್
ಾಯ್ಜ್ ಆನಿ ಸಂಪೂರ್ಣ್ ದಿರ್ವೆಂ ಮೀರಾ ಜಾವ್ನಾಸಾ. ಆನಿ...” ರೆಮಿನ್
ೊಡ್ಯಾ ಘಡಿಯಾಂಕ್ ಮೌನ್ ದೆಂವಯ್ಲೆಂ. “ತಾಚಾ ಮನಾ ಜೊಕ್ತ್ಯಾ
ರ್ಯಾ ಚೆಲ್ಯಾಲಾಗಿಂ ಕಾಜಾರ್ ಕರ್ನ್ ದಿಲ್ಯಾ ನಂತರ್, ಮೊಜಾ ಆನಾಕ್
ಾಂವೆಂ ದಿಲ್ಲಿ ಭಾಸ್ ಪಾಳ್‌ಲ್ಲ್ಯೆಬರಿ ಜಾಯ್ತ್.”

ಚಡಿತ್ ಉಲಂವ್ಕ್ ಜೊನಾಕ್ ಅವ್ಕಾಸ್ ಮೆಳಾನಾಸ್‌ಲ್ಲ್ಯಾನ್, ತಾಣೆ
ುತ್ರಾಂಚಿ ಧಾರ್ ಬದ್ಲಿಲಿ.

“ರೆಮಿ.... ತುಕಾ ವೇಳ್ ಆಸಾ ತರ್....”

“ಸೊರ್ರಿ ಜೊನ್, ಸಾಂಜೆಚಾ ಪಾಂಚ್ ವೊರಾಂ ಪರ್ಯಾಂತ್ ಹಾಂವ್
ಾವಾಚೊ ಬಂಧಿವಾನ್....”

ಜೊಸಾನ್ ಪಸಂದ್ ಕೆಲ್ಲಿಚ್ ಜವಾಬ್ ಮೆಳ್ತಾನಾ ತೊ ಖುಶ
ಸಂತೊಸ್ ಪಾವ್ಲೊ. ಮಿರಾ ವಿಶಿಂ ರೆಮಿಕ್ ದೂರಾಂ ಸಾಂಗೊನ್, ತಾ
ವಾತ್ ಘುಂವ್ಡಾವ್ನ್. ಮಿರಾಕ್ ಘರ್-ಬಂಧಿ ಕರಯ್ಜಾಯ್ ಪ್ಲಾಣ್ ವಾಂ
ಲ್ಲಿಂ ತಾಚಿಂ ಯೋಜನ್, ಪಯ್ಲ್ಯಾಚ್ ಪಂತಾರ್ ಉದಾಕ್ ಪಿಯೆತಾನಾ
ತಾಕಾ ಭೊಗ್ಲ್ಲಿ ಖಿಂತ್ ವಿಶೇಸ್. ಉಪ್ರಾಂತ್ ಚಡಿತ್ ಘಳಾಯೆವಿ
ತೊ ಉಬೊ ಜಾಲೊ.

"ಜಾಲ್ಯಾರ್ ಸಾಂಜೆಚಾ ಪಾಂಚ್ ವೊರಾರ್ ತುಕಾ ಪರತ್ ಮೆಳ್ತಾಂ...
ನಾ ತರ್...."

"ಆಜ್ ನಹಿಂ ತರ್, ಫಾಲ್ಯಾಂ ಮೆಳ್ಯಾಂ."

ಜೊನ್ ಚಲ್ಲೊ.

** ** **

ರಾತಿಚಿಂ ವೊರಾಂ ಸಾತ್ ಜಾತಾನಾ, ಭಾಯ್ರ್ ಕಾರ್ ಯೇವ್
ರಾವ್‌ಲ್ಲೊ ಆವಾಜ್ ಆಯ್ಕಾಲೊ. ಮಿರಾಚಾ ಯೆಣ್ಯಾಕ್ ರಾಕೊನ
ರಾವ್‌ಲ್ಲೆಂ ಪುಲ್ಲು ಕಾರಾ ಸರ್ಶಿನ್ ಧಾಂವೊನ್ ಯೇವ್ನ್ ತಾಣೆ ಜೊನಾಚೆ
ಯೆಣೆ ಆನಿ ಘಡ್‌ಲ್ಲಿ ಗಜಾಲ್ ಸವಿಸ್ತಾರ್ ಸಾಂಗ್ಲಿ. ಹೆಂ ಆಯ್ಕೊನ
ಮಿರಾನ್ ರಾಗಾನ್ ಆಪ್ಲೆಂ ವೊಂಠ್ ಚಾಬ್ಲೆಂ. ಪುಣ್ ಹ್ಯೆ ಬಾಬ್ತಿನ
ಕಸಲಿಯಿ ಪ್ರತಿಕ್ರಿಯಾ ಜೊನಾಕ್ ದಾಕಂವ್ಕ್ ತೆಂ ಅಸಹಾಯಕ್ ಜಾಲ್ಲೆಂ
ಕಿತ್ಯಾಕ್ ತೊ ಆಪ್ಲ್ಯಾ ಭಾವಾಚೊ ಆಪ್ತ್ ಮಿತ್ರ್!

"ಕಿತೆಂ ವೇಳ್ ಜಾಲೊ ಮಿರಾ?" ದೊರಗ್ ತಾಳ್ಯಾಚೆಂ ಭಾವಾಚೆ
ಸವಾಲ್ ಕಾನಾಂತ್ ರಿಗ್ತಾನಾ. ತಾಚಿ ಸಂತೊಸಾಚಿ ಚಾಲ್ ಏಕ್‌ಚ್ ಪಾವ್ಟಿ
ರೆಮಿಚಾ ಕುಡಾಚಾ ದಾರಾ ಸಮೊರ್ ಬಂಧ್ ಪಡ್ಲಿ. ಖಿಯಾಚ್ಯೆ ಸಪ್ರೆಸ
ತಾಣೆ ಸವಾಲ್ ಆಯ್ಕಾಲ್ಲ್ಯೆ ಕುಸಿನ್ ಪಳೆಲೆಂ.

ರೆಮಿ ಮಿರಾಕ್ ಪಾಟ್ ಕರ್ನ್ ಕಬಾಟಾಂತ್ಲಿಂ ಘಾಯ್ಲ್ಯಾ
ಸೊಧ್ತಾಲೊ. ಮಿರಾ ವಯ್ರ್ ಜಾವ್ನ್ ಥೊಡ್ಯಾ ಘಡಿಯಾಂಕ್
ತಶೆಂಚ್ ಉಲ್ಲೆಂ. ಆಪ್ಲ್ಯಾ ಭಾವಾ ಥಾವ್ನ್ ದುಸ್ರೆಂ ಸವಾಲ್
ಆಯ್ಕಾನಾಸ್ಲ್ಯಾನ್ ಪಳ್ವಾಯೆನ್ ತೆಂ ಫುಡೆಂ ಮೆಟ್ ದವರ್ತಾ
ನಾಂಚ್....

"ವೊರಾಂ ಕಿತ್ಲಿಂ ಜಾಲಿಂ ಮಿರಾ?" ವಿಚಾರ್ಲೆಂ ರೆಮಿನ್.

ಂ ಆಯ್ಕಾಲ್ಲ್ಯಾ ಮಿೂರಾಚಾ ತೊಂಡಾ ವಯ್ಲಿ ಆಟವಿಟೆ ಆನಿ ಭಿಯಾಚೆಂ ರ್ತನ್ ರೆಮಿ ಕಬಾಟಾಚಾ ಏಕ್ಯೆ ಕುಸಿನ್ ಆಸ್ಲ್ಲ್ಯಾ ಆರ್ಸ್ಯಾಂತ್ ಪಳೆತಾಲೊ.

“ವೊರಾಂ ಸಾ.... ಸಾತ್ ಜಾಲಿಂ” ಶೆಂ ಗಾಗೆಲೊ. ರೆಮಿಕ್ ಹಾಸೊ ಪಮಾಳೊನ್ ಆಯ್ಲೊ. ತರ್ಯಿೂ ತಾಣೆ ಆರ್ಸ್ಯಾಂತ್ ಆಪ್ಲಿ ನಿಗಾ ದವರ್ನ್ ಷ್ಟೆಂಚ್ ಉಜ್ವೊ ಹಾತ್ ಘಾಯ್ಲ್ಯಾಂಚೆರ್ ಚರಯ್ಲೊ.

“ಕಶೆಂ ಆಸ್ಲ್ಲೆಂ ಪಿಕ್ಚರ್?” ಮಿೂರಾ ಆಪ್ಲ್ಯಾ ಕಾನಾಂಕ್ ಪಾತ್ಯೆಲೆಂ ಾ.

“ಬ....ಬರೆಂ ಆಸ್ಲ್ಲೆಂ....” ಉಪ್ರಾಂತ್ ಕಸಲೆಂಚ್ ಉಲಯ್ನಾಸ್ತಾಂ ಂ ಚಿತ್ಯಾ ಪರಿಂ ಭಿತರ್ ಧಾಂವ್ಲೆಂ. ಹ್ಯಾ ವಗ್ತಾ ರೆಮಿಚಾ ಹಾಸ್ಯಾಚೊ ವಾಜ್ ಮಿೂರಾಚಾ ಕಾನಾಂಕ್ ಆಯ್ಕನಾಸ್ತಾಂ ಗೆಲೊನಾ.

ರಾತಿಂ ಖಾಟಿಯೆರ್ ನಿದ್ಲ್ಲ್ಯೆಕಡೆ ಮಿೂರಾಚ್ಯೆ ಮತಿಂತ್ ಘುಡಿಯೆ ಡಿಯೆ ಉಡ್ಕಾಣಾಂ ಘಾಲ್ತಾಲೆಂ ತೆಂಚ್ ಫಿಲ್ಮಾಂತ್ಲೆಂ ಗೀತ್:

‘ಯೇಂವ್ ವಾರೆಂ ವಾದಾಳ್.
ಜಾಂವ್ ವಾಟೊ ದುಃಖಾಳ್,
ಪೋಗ್ ತುಜೊ ಜಿವಾಳ್,
ರಾಕ್ ಸದಾಂ-ಕಾಳ್.’

ಅನಸ್ವರ್

ದಿಸಾ ಪಾಟ್ಲ್ಯಾನ್ ದೀಸ್ ಸಂಪ್ರೊನ್ ಚೊವ್ಯಾ ದಿಸಾಚಿ ಸುರ್ವಾ
ಜಾಲಿ. ಸಕಾಳ್ ಉತ್ರೊನ್ ದೊನ್ಪಾರ್ ಆಯ್ಲೊ. ಸುರ್ಯಾಚಿಂ ಕಿರ್ಣಾ
ಮೋವ್ ಜಾತಾನಾ, ವ್ಹೊಣದಿ ಪಯ್ಲಿಂ ಘಡಿಯಾಳ್ ಸಾಂಜೆಚಿಂ ಪಾಂ
ಪೂರಾಂ ದಾಕಯ್ತಾಲಿಂ.

ಹ್ಯಾ ವೆಳಾ, ಸುನಿಲಾಚಿಂ ಕಾರ್ ಯೇವ್ನ್ ಪೊರ್ಟಿಕೊಂತ್ ರಾವ್ಲೆ
ಹೆಂ ಪಳೆಲ್ಲೆಂಚ್ ಮೀರಾ ಹಾಸೊನ್ ದಾರಾರ್ ಉಬೆಂ ಜಾಲೆಂ.

"ಗುಡ್ ಇವ್ನಿಂಗ್ ಮೀರಾ. ರೆಮಿ ಆಸಾ?" ವಿಚಾರ್ಲೆಂ ಸುನಿಲಾನ್

"ನಾ.... ದಾಟ್ಟು ಪತ್ರ್ಯಾನ್ ಕಾಲ್ ಸಾಂಜೆರ್ ಅಚಾನಕ್ ಬೆಂಗ್ಳುರ
ಗೆಲಾ."

ಸುನಿಲ್ ಸರ್ಶಿಲ್ಯಾ ಕದೆಲಾಚೆರ್ ಬಸ್ಲೊ.

"ಮೀರಾ.... ಹಾಂವ್ ಸುಮಾರ್ ದೋನ್ ಮಹಿನ್ಯಾಂಕ್ ಭಾಯ
ವೆತಾಂ.... ದೆಕುನ್...."

"ಖಂಯ್ಸರ್ ವೆತಾಯ್?" ಮೀರಾ ಬಸ್ಲ್ಯಾಕಡೆ ಹುಳ್ವಳ್ಳೆಂ.

"ತಿತ್ಲೆಂ ಘಾಬರ್ನಾಕಾ" ತೊ ಅಪಾಜಾವಿಣೆ ಹಾಸ್ಲೊ. "ಯೆಂವ್ಚ್ಯಾ
ಹಪ್ತ್ಯಾಂತ್ ಮೊಜಾ ಧಾಕ್ಟ್ಯಾ ಅಂಕಲಾಕ್ ಕಾಜಾರ್ ಆಸಾ, ದೆಕುನ
ಬೊಂಬಯ್ ವೆತಾಂ. ಥಂಯ್ ಥಾವ್ನ್ ಸಯ್ರ್ಯಾಂ-ದಯ್ರ್ಯಾಂಗೆರ್ ಆ
ಸಗ್ಳ್ಯಾ ಭಾರತಾಂತ್ ಭೊಂವ್ಲೊನ್ ಯೇಜಾಯ್ ಮ್ಹಣ್ ಹಾಂವೆ
ಚಿಂತ್ಲಾಂ."

"ಕೆದ್ನಾ ವಚೊಂಕ್?" ಹಳ್ವಾಯೆನ್ ಮೀರಾ ಪಿಂಗ್ರಾಲೆಂ, ತಾಚ
ತಾಳ್ಯಾಂತ್ ಬಳ್ ನಾಸ್ಲ್ಲೆಂ ತೆಂ ಸುನಿಲಾಚ್ಯಾ ಗಿನ್ಯಾನಾಕ್ ಕಳೊಂಕ್ ಯೇ
ಲಾಗ್ಲೊನಾ.

"ಪೊಮ್ಮಾಂ ಸಕಾಳಿಂ ಕೊಡಿಯಾಳ್ ವೆತಾಂ. ಥಂಯ್ ಥಾವ್ನ
ಬೊಂಬಯ್ ವಚೊಂಕ್...."

"ವಚಾಜಾಯಿಚ್‌ಗಿ ಸುನಿಲ್?" ಹ್ಯಾ ಸವಾಲಾನ್ ಮೀರಾಚಿ
ಖಂತ್ ಸಗ್ಳಿ ಉಜಾರ್ ಕೆಲ್ಲಿ.

“ವಚೊನಾಸ್ತಾಂ ನಿರ್ಪೊಗ್ ನಾ ಮಿರಾ. ಪತ್ತಾಯೆಂಚೆಂ ಆಪಪ್ಣೆ
ಯ್ಲಾಂ ಆನಿ ಅಂಕಲಾಚೊ ಪ್ಲ್ಯಾಕಾ ಫರ್ಮಾಣ್ ಜಾಲಾಂ.” ತೊ ಗರ್ಜೆವಿಣೆ
ಾಸ್ಲೊ. ಮಿರಾಕ್ ಹಾಸಂವ್ಚ್ಯಾ ಇರಾದ್ಯಾನ್.

ಪುಣ್ ಮಿರಾ ಥಂಯ್ ತಾಣೆ ಅಶೆಲ್ಲಿ ಬದ್ಲಾವಣ್ ಝುಳ್ಕಾಲಿನಾ.
ನಿಲಾಕ್ ಹೆಂ ಸೊಸ್ಲೆಂನಾ.

“ತುಜೆಂ ತೋಂಡ್ ಕಿತ್ಯಾಕ್ ಬಾವ್ಲೆಂ ಮಿರಾ? ಹಾಂವ್ ಕಾಂಯ್
ಯಿಂಚ್ ರಾವಾನಾ. ದೋನ್ ಮಹಿನ್ಯಾಂ ಭಿತರ್ ಪಾಟಿಂ ಯೆತಾಂ.”
ಣೆ ಮೊಗಾನ್ ಮಿರಾಚಿ ಖಾಡ್ಕಿ ಹಾಲಯ್ಲಿ. “ಯೆಂವ್ಚ್ಯಾ ವರ್ಸಾ
ಧುಜೆಂದ್ರಾಕ್ ಆಮಿ ಸಾಂಗಾತಾಚ್ ಸಗ್ಳೆಂ ಭಾರತ್ ಭೊಂವ್ಯಾಂ....”

ಹೆಂ ವಾಕ್ಯ್ ಆಖೇರ್ ಜಾತಾನಾ ಮಿರಾಚ್ಯಾ ಗಾಲಾಂಚೊ ರಂಗ್
ಾವ್ಸ್ಲ್ಯಾಣೆಕ್ ಬದಲ್ಲೊ. ತೆಂ ‘ಕಿಸ್ಸ್’ ಕರುನ್ ಹಾಸ್ಲೆಂ. ಸುನಿಲ್‌ಯಿ
ಾಸ್ಲೊ ಸಂತೊಸಾನ್.

ತಿತ್ಲ್ಯಾರ್ ಪುಲ್ಲು ದೋನ್ ಗ್ಲಾಸಾಂನಿ ಜೀವನ್ ಹಾಡ್ನ್ ಆಯ್ಲೆಂ.
ೀವನಾಚೊ ಗ್ಲಾಸ್ ಆಪ್ಣಾಕ್ ದಿತಾನಾ ಮಿರಾಚೊ ಕಾಂಪ್ಚೊ ಹಾತ್
ಳಿಲೊ ಸುನಿಲಾನ್. ತಾಕಾ ಮಿರಾಚಿ ಅಸ್ಕತ್ಕಾಯ್ ಸುಸ್ತಾಲಿ. ಸಾಂಗಾ
ಾಚ್ ಆಪ್ಣಾಚೆರ್ ಆಸ್‌ಲ್ಲ್ಯಾ ಮೊಗಾಚಿ ಮಿತ್‌ಯಿ ತಾಕಾ ಕಳಿತ್ ಜಾಲಿ.

“ರೆಮಿ ಕೆದ್ನಾ ಯೇಂವ್ಕ್ ಪುರೊ?” ಮೌನತಾ ಮೊಡುಂಕ್ ಸುನಿ
ಾನ್ ಉಲಪ್ಣೆ ಮುಂದರಿಲೆಂ.

“ಸಾರ್ಕೆಂ ಕಳಿತ್ ನಾ. ಪುಣ್ ದೋನ್-ತೀನ್ ದಿಸಾಂನಿ ಯೇಂವ್ಕ್
ುರೊ.” ಮಿರಾ ಉಸ್ಮಡ್ಲೆಂ.

“ಹೊ.... ಹಾಂವ್ ಫಾಲ್ಯಾಂ ಸಾಂಜೆರ್ ಕೊಡಿಯಾಳ್ ವೆತಾಂ.
ಫಾಲ್ಯಾಂ ಸಾಂಜೆ ಭಿತರ್ ರೆಮಿ ಪಾಟಿಂ ಆಯ್ಲೊ ತರ್ ಹಾಂವ್‌ಂಚ್ ತಾಕಾ
ಳಯ್ತಾಂ. ನಾ ತರ್ ತೆಂ ಕಾಮ್ ತುಂ ಕರ್ ಮಿರಾ....” ಮಿರಾಕ್‌ಚ್
ಳೆವ್ನ್ ಉಲಯ್ಲೊ ಸುನಿಲ್. ಮಿರಾನ್ ಜಾಯ್ತ್ ಪ್ಟೆಣೊನ್ ತಕ್ಲಿ
ಾಲಯ್ತಾಚ್ ಸುನಿಲ್ ವಚೊಂಕ್ ಆಯ್ತೊ ಜಾಲೊ.

ದುಸ್ರ್ಯಾ ದಿಸಾ ಕೊಡಿಯಾಳಾಕ್ ಭಾಯ್ರ್ ಸರ್ಚೆ ಪಯ್ಲೆಂ ಸುನಿಲ್
ಮಿರಾಕ್ ಭೆಟ್ಲೊ. ರೆಮಿ ಯೇಂವ್ಕ್ ನಾಸ್‌ಲ್ಲ್ಯಾನ್, ತಾಕಾ ಕಳಂವ್ಚೆಂ
ಕಾಮ್ ಮಿರಾಚೆರ್‌ಚ್ ಪಡ್ಲೆಂ.

“ಪಾಟಿಂ ಯೆತಚ್ ಪಯ್ಲೆಂ ತುಕಾ ಭೆಟ್ತಾಂ....” ಮಿರಾಕ್

ಭುಜಂವ್ಕ್ ಲಾಗ್ಲೊ ಸುನಿಲ್. ಪುಣ್ ಮಿೂರಾಚಾ ದೊಳ್ಯಾಂನಿ ಉದೆಂ
ದುಃಖಾಂ ರಾವ್ಲಿಂನಾಂತ್.

"ಮೊಜೆರ್ ತುಕಾ ಶಿತ್ಲೊಯಿೂ ಭರ್ವಾಸೊ ನಾಂಗಿ ಮಿೂರಾ?
ಹ್ಯಾ ಸವಾಲಾನ್ ಮಿೂರಾ ಥಂಯ್ ಆಸ್‍ಲ್ಲೆಂ ಧೆರ್ಯ್ ಚಿಂವ್ತಾನಾ,
ಸುನಿಲಾಚಾ ಹದ್ರ್ಯಾರ್ ಮುಖ್ ಚಿಡ್ಕಾವ್ನ್ ರಾವ್ಲೆಂ. ಥೊಡೊ ವೇಳ್
ತಶಿಂಚ್ ಉರ್ಲಿಂ. ಉಪ್ರಾಂತ್ "ವಚುಂ?" ವಿಚಾರಿ ಸುನಿಲ್.

ಮಿೂರಾಚೆ ಪ್ಲೋಂತ್ ಕಾಂಪ್ಲೆ. 'ನಾಕಾ' ಮ್ಹಳ್ಳೆಬರಿ ತಾಚೆ ದೊ
ಉಜ್ವ್ಯಾಕ್ ಆನಿ ದಾವ್ಯಾಕ್ ಸಿಧಾನ್ ಘುಂವ್ಲೆ. ತಾಚೆಂ ಕಾಳಿಜ್ ಕಿತ್ಯಾಕ್
ಕಾಂಪ್ಲೆಂ. ಸುನಿಲಾಚೊ ತಾತ್ಕಾಲಿಕ್ ವೆಗ್ಳ್ಯಾಚಾರ್ ತಾಕಾ ನಾಕಾ ಆಸ್‍ಲೊ
ಏಕ್ ದೀಸ್ ಸುನಿಲಾಕ್ ಪಳೆನಾ ಜಾಲ್ಯಾರ್ ನೀದ್ ಪಡಾನಾಸ್‍ಲ್ಲ್ಯಾ ತಾ
ಹೊ ವೆಗ್ಳ್ಯಾಚಾರ್ ಚಿಂತ್ತಾಂ ಚಿಂತ್ತಾಂ ಗಳೊ ಫುವಾರ್ ಜಾವ್ನ್ ಆಯ

"ವೇಳ್ ಜಾತಾ ಮಿೂರಾ...."

ನಿರ್ವೊಗ್ ನಾಸ್ತಾಂ ಸುನಿಲಾಕ್ ವಚೊಂಕ್ ದಿಲೆಂ ಮಿೂರಾನ್.

"ವಚುಂ?"

"ವಚೊನ್ ಯೆತಾಯ್‍ಮೂ?" ಸುನಿಲ್ ಜೋರಾನ್ ಹಾಸ್ಲೊ

"ಆನಿ ಕಿತೆಂ ತುಕಾ ವಿಸ್ರೊನ್ ಥಂಯಿಂಚ್ ರಾವ್ತಾಂ?"

"ತುಜೆಂ ಶರ್ಟ್ ಹಾಂವೆಂ ಭಿಜಯ್ಲಿಂ." ತೆಂ ಪಿಂಗ್ರಾಲೆಂ.

"ಪರ್ವಾನಾ" ಭಿಜ್‍ಲ್ಲ್ಯಾ ಶರ್ಟಾಚೆರ್ ಹಾತ್ ಚೆರವ್ನ್ ಉದ್ಗಾಲೊ
ಸುನಿಲ್. "ಮೊಜಾ ಹದ್ರ್ಯಾಕ್ ಥಂಡಾಯ್ ಮೆಳ್ಳಿ." ಮಿೂರಾಚೊ ದಾವ್
ಗಾಲ್ ಥಾಪುಡ್ಲೊ ಆನಿ ತೊ ಮುಟಾಂ ದೆಂವ್ಲೊ.

ಮಿೂರಾನ್ ದಾರಾರ್ ರಾವೊನ್ ಸುನಿಲಾಕ್ ಆದೇವ್ಸ್ ಮಾಗ್ಲೊ.

ಹೊ ಆದೇವ್ಸ್ ತಾತ್ಕಾಲಿಕ್ ವ ಶಾಶ್ವತ್ ಮ್ಹಳ್ಳೆಂ ದೇವ್ ಮಾತ
ಜಾಣಾ. ಮಿೂರಾ ಥಾವ್ನ್ ಸುನಿಲ್ ಪಯ್ಸ್ ಆನಿ ಸುನಿಲಾ ಥಾವ್ನ್ ಮಿೂರ
ಪಯ್ಸ್. ದೆವಾಚೆಂ ನಿರ್ಮಾಣೆ ಕೊಣ್ ಜಾಣಾ?

'ಮೊಜಾ ಸುನಿಲಾಕ್ ತುಂಚ್ ರಾಕ್ ದೆವಾ....' ಆಪ್ಲ್ಯಾ ಗಳ್ಯಾಂತ್
ಭಾಂಗಾರಾಚೊ ಖುರಿಸ್ ಕಾಂಪ್ತ್ಯಾ ಹಾತಾನ್ ಭದ್ರ್ ಧರುನ್ ಮಾಗ್ಲೆ
ಮಿೂರಾನ್ ದೊಳೆ ಧಾಂಪುನ್.

ಸುನಿಲಾಚೆಂ ಕಾರ್ ಧಾಂವ್ಲೆಂ. ಮಿೂರಾನ್ ಥಂಯಿಂಚ್ ರಾವೊನ
ಪಳೆಲೆಂ. ಆಪ್ಲೆಂ ಕಾಳಿಜ್ ತುಟ್‍ಲ್ಲೆಬರಿ ಭೊಗ್ಲೆಂ ತಾಕಾ. ಪಾಲಂವ

ೊಂಡಾಕ್ ಚೆಪುನ್ ತೆಂ ಭಿತರ್ ವಚೊಂಕ್ ಘುಂಪ್ತಾನಾ ತಾಚಾ ದಾವ್ಯಾ ಯಾಕ್ ಕಾಪ್ಡಾಚೆಂ ಪೊಂತ್ ಓಕೊರ್ನ್ ತೆಂ ಮೊಟಾಂ ವಯ್ರ್ ವೊಮ್ತೊಂಚ್ ಡ್ಲೆಂ. ತೊ ಆವಾಜ್ ಆಯ್ಕೊನ್ ಪುಲ್ಲು ಧಾಂವೊನ್ ಯೆತಾನಾ, ಅಂತಸ್ಕ ಜ್ಯೆ ದುಖಿ ಮುಖಾರ್ ಕುಡಿಚ್ಯೆ ದುಖಿಚಿ ಪರ್ವಾ ಕರಿನಾಸ್ತಾನಾ ತೆಂ ತೊನ್ ಆಪ್ಲ್ಯಾ ಕುಡಾಕ್ ಧಾಂವ್ಲೆಂ. ಆನಿ ತಾಣೆ ವ್ಹಡಾ ಆವಾಜಾನ್ ರ್ ಧಾಂವ್ಲೆಂ.

ಪುಲ್ಲುಚಾ ದೊಳ್ಯಾಂಚ್ಯೊ ಆಸ್ಡ್ಯೊ ಭಿಯಾನ್ ಕಾಂಪ್ಲ್ಯೊ. ಥೊಡ್ಯಾ ಳಾನ್ ತಾಣೆ ದಾರಾಕ್ ಕಾನ್ ದಿತಾನಾ ಮೀರಾನ್ ರಡ್ಚೆಂ ಆಯ್ಕೊನ್ ಕಾ ಏಕ್ ಥರ್ ಜಾಲೆಂ. ತಾಣೆ ಬಾಗಿಲ್ ಥಾಪುಡ್ಲೆಂ ತರ್‌ಯೀ ಬಾಗಿಲ್ ಉಘಡ್ಲೆಂನಾ. ನಿಮಾಣೆ ಸಬಾರ್ ಪಾವ್ಟಿಂ ಮೀರಾಚೆಂ ನಾಂವ್ ಉಲೊ ಲ್ಯಾ ಉಪ್ರಾಂತ್ ಮೀರಾನ್ ಹಳ್ವಾಯೆನ್ ದಾರ್ ಉಘಡ್ಲೆಂ.

ತಾಚಿ ಕೂಡ್ ಧಲ್ತಾಲಿ. ತೆಂ ಹುಸ್ಕ್ಯಾರ್ತಾಲೆಂ. ದಾವೊ ಹಾತ್ ಪೊಟಾಕ್ ಅಂದುರ್ನ್ ಧರುನ್ ತೆಂ ಪುಲ್ಲುಲಾಗಿಂ ಉಲಯ್ನಾಸ್ತಾಂ ಸಿಧಾನ್ ರಾಟಿಯೆ ಕುಸಿನ್ ಚಮ್ಕಾಲೆಂ.

“ಹಾಂವ್ ಮೊರ್ತಾಂ ಪುಲ್ಲು....” ಏಕಾಚ್ಯಾರಾ ಖಿಳಂಚ್ ಮಾರುನ್ ರಾ ಲಾಗ್ಸಿಲ್ಯೆ ಖಾಟಿಯೆರ್ ವೊಮ್ತೊಂಚ್ ಪಡ್ಲೆಂ. ಪುಣ್ ತಾಚೊ ದಾವೊ ಹಾತ್ ಪೊಟಾಚೆರ್‌ಚ್ ಆಸ್‌ಲ್ಲೊ. ಮೀರಾಚಿ ಖಿಳಂಚ್ ಆಯ್ಕೊನ್ ಪುಲ್ಲು ಭಿಯಾನ್ ಸಗ್ಳೆಂ ಕಾಂಪ್ಲೆಂ.

“ತುಕಾ ಕಿತೆಂ ಜಾತಾ ಬಾಯೆ?” ತೆಂ ಗಾಗೆಲೆಂ. ಮೀರಾನ್ ಕಸ ಚ್ ಜವಾಬ್ ದಿಲಿನಾ. ಆಪ್ಲೆ ಸುಸ್ಕಾರ್ ಉಣೆ ಕರುಂಕ್ ತೆಂ ಪೆಚಾಡ್ಲೆಂ. “ಭಿತರ್ ಯೆತಾನಾ ತ್ಯಾ ಕದೆಲಾಚೊ ಹಾತ್ ಚಿಕ್ಕ ಪೊಟಾಕ್ ಆದಾಳ್ಳೊ.” ತೆಂ ಸಿಧಾನ್ ಉಲಯ್ಲೆಂ.

ಮೀರಾಚೆ ಆಟೆವಿಟೆ ಭಿಯಗಾಚ್ಯೆ ಸದ್ರೆನ್ ಪಳೆಂವ್ಚೆಂ ಪುಲ್ಲು ಮೀರಾಕ್ ಸಮಾಧಾನ್ ಕರುಂಕ್ ಪೆಚಾಡ್ಲೆಂ.

ಥೊಡ್ಯಾ ಘಡಿಯಾಂ ನಂತರ್ ಪೊಟಾಚಿ ದೂಖ್ ಉಣಿ ಜಾತಾನಾ ಪುಲ್ಲುಕ್ ವಚೊಂಕ್ ಸಾಂಗೊನ್ ಮೀರಾ ಸುಸ್ಥಾಳ್ ನಿದ್ಲೆಂ.

ವೊರಾಂ ಸಕಾಳಿಂಚಿಂ 8 ಜಾತಾನಾ, “ಮೀರಾ ಉಠೊಂಕ್ ನಾಂಗಿ ಪುಲ್ಲು?” ಮ್ಹಳ್ಳೆಂ ರೆಮಿಚೆಂ ಸವಾಲ್ ಆಯ್ಕೊನ್ ಮೀರಾ ಉಠೊನ್ ಬಸ್ಲೆಂ ಆನಿ ಕ್ಷಣಾನ್ ಕುಡಾಚೆಂ ದಾರ್ ಉಘಡ್ನ್ ಸೊಪ್ಯಾಕ್ ಆಯ್ಲೆಂ.

"ದಾಟ್ಟು, ಕೆದಾಳಾ ಆಯ್ಲೊಯ್? " ತೆಂ ಹಳ್ವಾಯೆನ್ ಉಲಯ್ಲ

" ಉತ್ಲೆಂಯಯ್? " ಹಾತಾಂತ್ಲೊ ಮ್ಯಾಗಜೀನ್ ಟೀಪಾಯಿಚೆರ್ ಉಡವ ಉಲಯ್ಲೊ ರೆಮಿ.

ತಿತ್ಲ್ಯಾರ್ ಆಂಗ್ ವ್ಹೊಳಾವ್ನ್ ಮಿರಾ ನ್ಹಾಣೆಯೆ ಕುಸಿಕ್ ಗೆಲ ತೆಂ ಪಾಟಿಂ ಯೆತಾನಾ ರೆಮಿ ಪ್ಹೊನಾರ್ ಉಲಯ್ತಾಲೊ. " ಮಿರಾ. ತ ಕಶೆಂ ಆಸಾಯ್ ಮ್ಹಣ್ ವಿಚಾರ್ತಾ ಜೊನ್." ಮಿರಾಕ್ ಪಳೆವ್ನ್ ಹಾಸೊ ಉಲಯ್ಲೊ ರೆಮಿ.

ಜೊನಾಚೆಂ ನಾಂವ್ ಆಯ್ಕಾಲ್ಲೆಂಚ್ ಮಿರಾಚಾ ಜಿವಾಂತ್ ರಗಾ ಹುನ್ ಜಾಲೆಂ. 'ತ್ಯಾ ಬೇಕೂಫಾಕ್ ಕಿತ್ಯಾಕ್ ಮೊಜಿ ಖಬಾರ್? ' ಮ್ಹಣ ಸಾಂಗ್ಯಾಂ ಮ್ಹಣ್ ಭೊಗ್ಲೆಂ ತಾಕಾ. ತರ್‌ಯಿ ಭಾಪಾಲಾಗಿಂ ತಶ ಸಾಂಗೊಂಕ್ ತಾಕಾ ಬರೆಂ ಲಾಗ್ಲೆಂನಾ.

" ಬರಿಂ ಆಸಾಂ ಮ್ಹಣ್ ಸಾಂಗ್ ದಾಟ್ಟು." ತೆಂ ನಿರಾಸಕ್ತೆನ್ ಉ ಯ್ತಾನಾ ರೆಮಿಕ್ ಚಿಕ್ಕೆ ವಿಶೇಸ್ ದಿಸ್ಲೆಂ. ಉಪ್ರಾಂತ್ ಮಿರಾನ್ ಸುಸಿಲ ಬೊಂಬಯ್ ಗೆಲ್ಲಿ ಖಬಾರ್ ಕಳಯ್ಲಿ. ರೆಮಿ ಖುಶ್ ಪಾವ್ಲೊ ಮ್ಹ ಳ್ಯಾ ಜಿನ್ನಾರ್ ಆವಾಜಾವಿಣೆ ಹಾಸ್ಲೊ.

ಅಶೆಂ ತಿಂ ಉಲವ್ನ್ ಆಸ್ತಾನಾ ಜೊನ್ ಭಿತರ್ ಸರ್ಲೊ. ಜೊನಾಕ ಪಳೆತಚ್ ಮಿರಾ ಉಠೊನ್ ರಾಂದ್ಪಾ ಕುಡಾಕ್ ಗೆಲೆಂ. ಮಿರಾಚೆಂ ಹ ಸಡ್ತೆಂ ಜೊನಾಕ್ ಚಡ್ ದುಃಖ್ಲೆಂ ತರ್‌ಯಿ. ಆಪ್ಣಾಕ್ ಹೆಂ ಕಳಿತ್ ಜಾಂವ ನಾ ಮ್ಹಳ್ಳೆಬರಿ ತೊ ರೆಮಿಲಾಗಿಂ ಯೇವ್ನ್ ಬಸ್ಲೊ.

" ಸಾಂಗ್‌ಲ್ಲ್ಯಾ ಪ್ರಾಸ್ ದೋನ್ ದಿಸಾಂ ಆದಿಂಚ್ ಆಯ್ಲೊಯ್‌ಮೂ?" ಉಲಯ್ಲೊ ಜೊನ್.

" ಕಾಮಾನ್ ಆನಿಕ್‌ಯಿ ಪುರ್ತೆಂ ಜಾಂವ್ಕ ನಾ ಜೊನ್. ಆನಿ ಎಕ ಹಪ್ತ್ಯಾನ್ ಪತ್ಯಾನ್ ವಚೊಂಕ್ ಆಸಾ."

" ತರ್ ಹೆಂಚ್ ಜಾಲೆಂ ತುಕಾ...." ಭೆಷ್ಟೆಂಚ್ ಜೊನ್ ಉದಾ ರ್ತಾನಾ ರೆಮಿ ಹುಂಕಾರ್ಲೊ. ತಿತ್ಲ್ಯಾರ್ ಭಿತರ್ ಥಾವ್ನ್ ಪುಲ್ಲ ಧಾಂವೊನ್ ಆಯ್ಲೆಂ. " ಬಾಬಾ, ಮಿರಾಬಾಯೆಚಾ ಹಾತಾಕ್ ಸುರ ಲಾಗ್ಲಿ."

" ಕಿತೆಂ ! " ರೆಮಿ ಆಕ್ಲಾಸೊನ್ ಭಿತರ್ ಧಾಂವ್ತಾನಾ, ಜೊನಾ ನ್‌ಯಿ ತಾಚೊ ಪಾಟ್ಲಾವ್ ಕೆಲೊ. ರಾಂದ್ಪಾ ಕುಡಾಂತ್ ಮಿರಾ

ಪ್ಣಾಚಾ ಪಾಲ್ವಾನ್ ದಾವ್ಯಾ ಹಾತಾಚಾ ಬೊಟಾಚೆಂ ರಗಾತ್ ಪುಸ್ತಾಲೆಂ. ಸ್‌ಲ್ಲೆ ತಿತ್ಲೆಂ ರಗಾತ್ ಭಾಯ್ರ್ ಸರ್ತಾಲೆಂ.

"ತುಕಾ ತ್ಯೆ ಸುರಿಯೆಂತ್ ಕಸಲೆಂ ಕಾವ್ ಆಸ್‌ಲ್ಲೆಂ ಮಿರಾ? ಪಳೆ ೂನ್. ಕಿತ್ಲೆಂ ರಗಾತ್." ರೆಮಿ ರಾಗಾ ಸವೆಂ ಭಿಯಾನ್ ಕಾಂಪ್ಲೊ.

"ಬರೆಂ ಲಾಗ್ಲಾಂ ಆಸ್ತೆಲೆಂ ರೆಮಿ. ಆತಾಂಚ್ ಬ್ಯಾಂಡೇಜ್ ಕರಯಿಲ್ಲೆಂ ರೆಂ." ಜೊನ್ ಪುಸ್ಪುಸ್ಲೊ.

"ಬ್ಯಾಂಡೇಜ್ ಕರುಂಕ್ಷೆಂ ನಾಕಾ ದಾಟ್ಟು. ಹಾಂವ್‌ಂಚ್ ಪ್ಲಾಸ್ಟರ್ ಾತರ್ಾಂ."

"ಕಿತೆಂಯಿ ಕರ್ ಸಾಯ್ಬಿಣಿ." ರೆಮಿ ಭಾಯ್ರ್ ಆಯ್ಲೊ, ರಾಗಾನ್.

"ಹ್ಯಾ ಚೆಡ್ವಾಂಕ್ ಕಿತ್ಲೆಂ ಸಾಂಗ್ಲ್ಯಾರ್‌ಯಿ ಸಮ್ಜಾನಾ...." ಆಪ್ಲೊಯಿ ಸ್ಕೊ ದೀವ್ನ್ ಜೊನಾನ್ ರೆಮಿಚೊ ಪಾಟ್ಲಾವ್ ಕೆಲೊ. ಮಿರಾಕ್ ೊನಾಚಾ ಉತ್ರಾಂಚಿ ಧಾರ್ ಸಮ್ಜಾಲಿ ತರ್‌ಯಿ ತೆಂ ಉಲಯ್ಲೆಂನಾ.

ಹ್ಯಾ ಉತ್ರಾಂಚಿ ವಾಡ್ ಆನಿ ಅಸಲ್ ಸಾಂಗಾತಾಚ್ ಘೆಂವ್ಕ ತಾಣೆ ಶಿಪ್ಜಿಲೆಂ.

"ಲಜ್ಮಾಂಡೊ ಖಿಂಚೊ. ಖಿಂಚಾ ತೊಂಡಾನ್ ಯೆತಾಗಿ ಹಾಂಗಾ?" ಪುಲ್ಲುಲಾಗಿಂ ಮಿರಾ ಉಲಯ್ತಾನಾಂಚ್, ಪುಲ್ಲುಕ್ ರೆಮಿನ್ ಆಪಯಿಲ್ಯಾನ್ ಶೆಂ ಭಾಯ್ರ್ ಧಾಂವ್ಲೆಂ. ತೆಂ ಪಾಟಿಂ ಯೆತಾನಾ ಮೋಟರ್ ಸಾಯ್ಕಲ್ ಸಾಂವ್‌ಲ್ಲೊ ಆವಾಜ್ ಆಯ್ಕೊನ್ "ಗೆಲೊಗಿ ಲಫಂಗ್?" ವಿಚಾರ್ಲೆಂ ಾಣೆ ಪುಲ್ಲುಲಾಗಿಂ.

"ವ್ಹಯ್ ವ್ಹಯ್ ದಿಸ್ತಾ." ಪುಲ್ಲುಚಾ ತಾಳ್ಯಾಂತ್‌ಯಿ ಕಸಲಿಚ್ ಖುತೆಚಿ ಭಾಯಾ ನಾಸ್‌ಲ್ಲಿ.

ಅಶೆಂ ತೊ ದೀಸ್ ಆನಿ ಉಪ್ರಾಂತ್ ರಾತ್‌ಯಿ ಸಂಪ್ಲಿ.

ದುಸ್ರ್ಯಾ ದಿಸಾ ಸಕಾಳಿಂ ವೊರಾಂ ಸಾತ್ ಜಾಲ್ಲಿಂ ತರ್‌ಯಿ ಮಿರಾ ಉಠೊಂಕ್ ನಾಸ್‌ಲ್ಲ್ಯಾನ್, ಪುಲ್ಲು ವೊಳಖು ತಾಚಾ ಕುಡಾಕ್ ಗೆಲೆಂ. ಕಿತೆಂ ತೆಂ ಪಳೆತೆಲೆಂ? ಮಿರಾ ಧರ್ಣಿರ್ ವೊಮ್ತೊಂಚ್ ಪಡ್‌ಲ್ಲೆಂ. ಧರ್ಣಿ ಆನಿ ತಾಚಾ ಪೊಟಾ ಮಧೆಂ ತಾಚೊ ದಾವೊ ಹಾತ್ ಅಡ್ಕಾಲ್ಲೊ. ತಾಚಾ ಮೊಳ್ಯಾಚಾ ಖಾಂಚಿಲಾಗಿಂ ಕೇಸ್ ಚಿಡ್ಕಾಲ್ಲೆ. ಉಜ್ವೊ ಪೊಲೊ ಸಗ್ಳೊ ವ್ಹಳ್‌ಲ್ಲೊ. ದುಃಖಾಂಚೆಂ ಖಿತ್ ಸಾರ್ಕೆಂ ಝುಳ್ಕಾತಾಲೆಂ.

ಎಕ್ಯೆ ಕುಸಿನ್ ಮಿರಾ ವಿಶಿಂ ದುಭಾವ್ ಉಸ್ಕಾತಾನಾ, ಆನ್ಯೆಕ್ಯೆ ಕುಸಿನ್

ಮಿೊರಾಚಿ ತಾಕಾ ಬಿರ್ಮತ್ ದಿಸ್ಲಿ. ತಾಕಾ ಉಠಯ್ನ್ಯಾಸ್ತ್ಯಾಂನಾಂಚ್
ಥಂಯ್ ಥಾವ್ನ್ ಭಾಯ್ರ್ ಆಯ್ಲೆಂ.

ಸುನಿಲ್ ಗೆಲ್ಯಾ ನಂತರ್ ಮಿೊರಾ ಥಂಯ್ ಜಾಲ್ಲಿ ಬದ್ಲಾವಣ್ ಪಳೆ
ಪುಲ್ಲು ನಿಜಾಯ್ಕಿ ಗೊಂದೊಳಾಂತ್ ಶಿರ್ಕಾಲ್ಲೆಂ. ಆತಾಂ'ತಾಂ ಮಿೊರಾ
ಜೀವನಾಂತ್ ಸಂತೊಸ್ ಉಣೊ ಜಾಂವ್ಚೊ ತಾಣೆ ಪಳೆಲ್ಲೊ. ವಯ್ಲ್ಯಾ
ತಾಚಾ ಫೊಟಾಚಿ ದೂಖ್! ತಾಕಾ ಹೊ ಮಿಸ್ತೆರ್ ಸುಸ್ತಾಲೊನಾ.

** ** **

ಪಂದ್ರಾ ದೀಸ್ ಉತ್ರಲೆ. ಹ್ಯೆ ಆವ್ಧಿಂತ್ ಸುನಿಲಾ ಥಾವ್ನ್ ಏ
ಕಾಗಾದ್ ಮಿೊರಾಕ್ ಆಯಿಲ್ಲೆಂ. ಹ್ಯಾ ಕಾಗ್ದಾಕ್ ಜವಾಬ್ ಜಾವ್ನ್ ಮಿೊರಾ
ತೀನ್ ಕಾಗ್ದಾಂ ಬರಯ್ಲಿಂ. ತರ್‌ಯಿೀ ಸುನಿಲಾ ಥಾವ್ನ್ ಏಕ್‌ಯಿೀ ಕಾಗಾ
ಆಯ್ಲೆಂನಾ.

ರೆಮಿ ಪರತ್ ಬೆಂಗ್ಳುರ್ ಗೆಲ್ಲೊ. ಹಾಂಗಾಸರ್ ಘರಾಂತ್ ಮಿೊ
ಆನಿ ಪುಲ್ಲು ಸುನಿಲಾಚಾ ಕಾಗ್ದಾಂ ವಿಶಿಂ ಉಲಯ್ತಾಲಿಂ.

"ಕಾಂಯ್ ಕಾಮ್ ಚಡ್ ಆಸಾ ಮ್ಹಣ್ ದಿಸ್ತಾ, ಮಿೊರಾಬಾಯೆ...
ಪುಲ್ಲುನ್ ತಶೆಂ ಸಾಂಗ್‌ಲ್ಲ್ಯಾಕ್ ಮಿೊರಾ ಮಾತ್ಸೆಂ ರಾಗಾರ್ ಜಾಲೆಂ.

"ಮ್ಹಯ್ ಕಾಮ್....? ಜೆವ್ಣಾಕ್ ಆನಿ ಭೊಂಪ್ಡಾಕ್ ವೇಳ್ ಆಸಾ
ಏಕ್ ಕಾಗಾದ್ ಬರಂವ್ಕ್ ಪುರ್ಸತ್ ಮೆಳಾನಾ? ತೀನ್ ಕಾಗ್ದಾಂಕ್ ಏ
ಪುಣ್‌ಯಿೀ ಜವಾಬ್ ಬರಯ್ನ್ತ? "

"ತಾಚೆಂ ಮನ್ ಆನಿ ಖಿಂಯ್ಸರ್ ಆಸಾ ಕೊಣ್ ಜಾಣಾ?" ಫುಪ್ರ
ರೊನ್ ಉಲಯ್ಲೆಂ ಪುಲ್ಲು. ಮಿೊರಾನ್ ಏಕಾಚ್ಛಾರಾ ಪುಲ್ಲುಕ್ ಪಳೆಲೆ
ತಾಚ್ಯೆ ಥಂಯ್ ಕಸಲಿಚ್ ಬದ್ಲಾವಣ್ ಜಾಲಿನಾ. ತಾತ್ಸಾರಾನ್ ಚೆವ್ಹಾ
ತಾಚೆ ಮೊಂತ್ ಫುಲ್ಲೆನಾಂತ್.

"ನಾ ಪುಲ್ಲು, ತೊ ಕಸಲ್ಯಾಗಿ ಕಾಮಾರ್ ಪಡ್ಲಾ ಆಸ್ತಲೊ.
ಆತಾಂ ಸುನಿಲಾ ವಿಷ್ಯಾಂತ್ ಮಿೊರಾಕ್ ಬಿರ್ಮತ್ ದಿಸ್ಲಿ.

"ಮ್ಹಯ್...." ಪುಲ್ಲು ವ್ಯಂಗ್ಯತೆನ್ ಉದ್ಗಾಲೆಂ.

"ತುಕಾ ಮೊಗಾ ವಿಶಿಂ ಕಾಂಯಿಂಚ್ ಸಮ್ಜಣಿ ನಾ ಪುಲ್ಲು.
ಲಜ್ ಸಾಂಡುನ್ ಉಲಂವ್ಕ್ ಲಾಗ್ಲೆಂ ಮಿೊರಾ. "ಮೊಗಾಚಾ ಸಂಸ
ರಾಂತ್ ಆಸ್ತಾಂ ಕಷ್ಟ್ ಯೆಂವ್ಚೆ ಚಡ್. ತೆ ಸೊಸ್ಚೆ ಕರ್ತವ್ಯ್ ಜಾವ್ನಾಸ

ೋಗ್ ಕರ್ನಾರ್ಯಾಂಚೆಂ. ಆತಾಂಚಿ ಸೊಸ್ಣಿಕಾಯ್ ಮುಖ್ಲ್ಯಾ ಜೀವ
ಂತ್ ಘಟಾಯ್ ದಿತಾ."

"ಹೆಂ ತುಕಾ ಕೊಲೆಜಿಂತ್ ಶಿಕಯಿಲ್ಲೆಂ?"

"ಹೆಂ ಶಿಕಂಪ್ಚೆಂ ನಹಿಂ ಪುಲ್ಲು. ಅನುಭವಾನ್ ಕಳ್ತಾ...." ಮೀರಾಚೆ
ಲ್ ತಾಂಬ್ಡೆಲೆ.

"ತುಜೆಂ ಆನಿ ತಾಚೆಂ ಪುನ್ ಏಕ್‌ಚ್ ಜಾಲ್ಯಾ ನಂತರ್, ಹಾಂವೆಂ
ಕ್ಯಾಕ್ ತುಮ್ಚ್ಯಾ ಮಧೆಂ ಪಡಾಜಾಯ್?"

"ಹುಂ, ತಶೆಂ ಉಲಯ್ನಾಕಾ ಪುಲ್ಲು. ತುಂ ಪೊಜೆಂ ಭಯ್ಣ್.
ಂವೆಂ ಸಾಂಗ್‌ಲ್ಲ್ಯಾಂತ್ ವ್ಹಾಕಾ ಕಾಂಯ್ ಬೆಜಾರಾಯ್ ನಾ...."

"ಖಂಡಿತ್?"

"ಹುಂ.... ಖಂಡಿತ್...."

"ತರ್ ಆಜ್ ಥಾವ್ನ್ ತುಂವೆಂ ಚಿಂತುನ್ ಬಸ್ಚೆಂ ರಾವಯ್ಜಾಯ್
ಯೆ." ಪುಲ್ಲುನ್ ಮೀರಾಕ್ ಪಳೆಲೆಂ. ಏಕ್ ಪಾವ್ಟಿಕ್ ಮೀರಾಚಿ
ಬ್ ಹಾಲ್ಲಿಸಾ ತರ್‌ಯೀ. ಉಪ್ರಾಂತ್ "ಪ್ರಯತನ್ ಕರ್ತಾಂ" ಮ್ಹಣ್
ಸ್ಟಾಂನಿ ತೆಂ ಉದ್ಗಾರ್ಲೆಂ. "ಪುಣ್ ಪುಲ್ಲು ಲೊಸ್ರಾಬಾಕ್ ಹೆಂ ಕಳಿತ್
ಸಾ?"

"ಕಳಿತ್ ಆಸೊಂಕ್ ನಜೊ ಮ್ಹಣ್ ಆಸಾ?"

"ಆತಾಂ ತುಂಯಿ ಉಲಂವ್ಕ್ ಶಿಕ್ಲೆಂಯ್." ಮೀರಾನ್ ಪುಲ್ಲುಕ್
ಕ್ ಚಿಮ್ಟೊ ಕಾಡ್ಲಾನಾ. ಜೊಸ್ ಆಪ್ಲ್ಯಾ ಸಾಯ್ಕುರ್ ಮೋಟರಾ ಸಂಗಿಂ
ಜರ್ ಜಾಲೊ. ಮೀರಾಕ್ ಏಕ್ ಪಾವ್ಟಿಂ ಪಳೆವ್ನ್ ಪುಲ್ಲು ಭಿತರ್
ಲ್ಲೆಂ. ಸೊಫಾಚೆರ್ ಬಸೊನ್ ಆಸ್ಚ್ಯಾ ಮೀರಾಕ್ ಪಳೆವ್ನ್ ಸಂತೊಸಾನ್
ಾನ್ ಸೊಪೊ ಚಡ್ಲೊ. ಮೀರಾನ್ ತಾಚೆಂ ಗುಮಾನ್ ಕೆಲೆಂನಾ.

ತೆಂ ಹಾತಾಂತ್ ಏಕ್ ಪತ್ರ್ ಘೆವ್ನ್ ವಾಚ್ಚೆಂ ನಟನ್ ಕರಿಲಾಗ್ಲೆಂ.
ಆಬ್ಬಾಯೆಚಿ ನದರ್ ಮೀರಾಚ್ಯೆ ತ್ಯೆ ಸೊಭಿತ್ ಪುಲ್ಯೆ ಕುಡಿಚೆರ್
ರವ್ನ್, ಆಪ್ಲೆಂಚ್ ಘುರ್ ಮ್ಹಣ್ಚೆಬರಿ ಶೀದಾ ಯೇವ್ನ್ ಮೀರಾ
ಮೊರ್ ತೊ ರುಭಾವಾನ್ ಆವಾಜ್ ಕರುನ್ ಬಸ್ಲೊ.

"ಗುಡ್ ಮೊರ್ನಿಂಗ್ ಮೀರಾ...." ಜೊಸಾನ್ ಉಲವ್ಣ್ಯಾಕ್
ಸ್ವ್ಯಾದ್ ಘಾಲಿ.

ಮೀರಾನ್ ಪ್ರತಿವಂದನ್ ಕೆಲೆಂನಾ. ತೆಂ ಮೌನ್ ಬಸ್ಲೆಂ.

"ಕಿತೆಂ ವಿೂರಾ.... ಮೊಜೆಲಾಗಿಂ ಉಲಂವ್ಚೆಂನಾಂಯ್ ಮ್ಹಣ
ನಿಚೆವ್ ಕೆಲಾಯ್‌ಗೀ ವ ಆಂಗವ್ಣ ಕೆಲ್ಯಾಯ್ ?"

ಹ್ಯಾ ಸವಾಲಾಕ್ ವಿೂರಾನ್ ಜವಾಬ್ ದಿಲಿನಾ.

"ಹುಂ. ಸುರ್ಯಾಕ್ ಆನಿ ಚಂದ್ರಾಕ್ ಸರ್ ?"

"ಇಷ್ಟಾಕ್ ಆನಿ ದುಸ್ಮಾನಾಕ್‌ಯೀ ಸರ್ ಕರುಂಕ್ ಜಾಯ್ನಾ ಜೊ
ವಿೂರಾ ಉಬೆಂ ಜಾಲೆಂ.

"ಹಾಂ, ರಾವ್.... ಚಿತ್ಯಾ ಪರಿಂ ಧಾಂವಾನಾಕಾ. ತುಜೆಲಾಗಿಂ ಮ್ಹ
ಇಲ್ಲೆಂ ಗರ್ಜೆಚೆಂ ಉಲಂವ್ಕ್ ಆಸಾ. ದೆಕುನ್...."

"ಸಾಂಗ್" ಆಪ್ಲೆಂ ಮುಖ್ ವಿರೋಧ್ ಕುಸಿಕ್ ಘುಂವ್ಡಾ
ಪುಸ್ಪುಸ್ಲೆಂ ವಿೂರಾ.

"ಪುಣ್ ತೊಂಡ್ ಪಳೆನಾಸ್ತಾಂ ಉಲಂವ್ಚಿ ಸವಯ್ ಮ್ಹಾಕಾ ನ

"ಸವಯ್ ನಾ ತರ್, ಕೆಲ್ಲಿ ಬರಿ." ತಿತ್ಲೆಚ್ ಕಠಿಣಾಯೆನ್ ವಿ
ಉಲಯ್ಲೆಂ. ಜೊನಾಚೊ ಭವರ್ಸ್ ಧರ್ಣಿಕ್ ಸಮಾ ಜಾಲೊ.

"ತೊಂಡ್ ಪಳೆನಾಸ್ತಾಂ ಉಲಂವ್ಚೆಂ ಚೊರಾಂನಿ ಮಾತ್ರ್. ಆ
ಮಂಧೆಂ ಕೊಣ್ ಚೊರ್ ಮ್ಹಳ್ಳೆಂ ಆಮಿ ಉಜಾರ್ ಕರ್ಚೆಂ ನಾಕಾ."

"ಹುಂ.... ಚೊರಾನಿಂಚ್ ಹೆರಾಂಕ್ ಬೊಟ್ ಜೊಕ್ಚೆಂ ಮ್ಹಳ್ಳೆಂ ಸ
ಸಂಸಾರಾಕ್‌ಚ್ ಕಳಿತ್ ಆಸಾ ಜೊನ್."

"ವಿೂರಾ...." ಜೊನ್ ಖೆಂವ್ಚಾಲೊ. ತರ್‌ಯಿೀ ತೆಂ ಘುರ್ ಆ
ನಹಿಂ ಮ್ಹಣ್ ತಾಣೆ ಸ್ಥೈರಣ್ ಸಾಂಬಾಳ್ಳೆಂ.

"ಹ್ಯಾ ಧನ್-ದಿವ್ರ್ಯಾಕ್ ಆನಿ ಗರ್ವಾಕ್ ಅಂತ್ಯ್ ಆಸಾ ವಿೂರಾ.
ರಾಗ್ ನಿವ್ರಾನಾ ತೊ ಪಿಂಗ್ಳಾಲೊ.

"ಆನಿ ಭಯ್ಣ್ ನಾಸ್‌ಲ್ಲ್ಯಾ ಚಲ್ಯಾಕ್ ಚೆಡ್ವಾಂಚಿ ಚೆಡ್ ಆಬ್ಲ್ಯಾಂ
ತಾಚಾ ಅಂತ್ಯಾಕ್‌ಚ್...."

"ಅಳೆ ವಿೂರಾ, ಎಕ್ಯೆ ವ್ಯಕ್ತಿಕ್ ಕೆಂಡ್ಚೆಂ ಭಾರೀ ವಾಯ್ಟ್....."

"ಕೊಣಾಕ್ ಭೆಷ್ಟಾಯ್ತ್ಯಾಯ್ ಜೊನ್? ಹಾಂವ್‌ಯಿೀ ತುಜೆಬರಿ
ಆವಯ್ಚ್ಯಾ ಪೊಟಾಂತ್ ಥಾವ್ನ್ ಆಯ್ಲ್ಯಾಂ. ಸಮ್ಜಾಲೆಂಮೂ?" ಜೊನ
ರಾಗಾಚ್ಯೆ ಸದ್ರೆನ್ ಪಳೆವ್ನ್ ತೆಂ ಹುಂಕಾರ್ಲೆಂ. "ತುಕಾ ಕಿತೆಂ ಸಾಂಗೊಂಕ್ ಆ
ತೆಂ ಪಯ್ಲೆಂ ಸಾಂಗ್. ಘರಾಂತ್ ದಾದ್ಲೊ ನಾಸ್‌ಲ್ಲ್ಯಾ ವೆಳಾರ್ ಜೊ
ಚೆಲ್ಯಾಲಾಗಿಂ ಉಲಂವ್ಚಿ ಸವಯ್ ಮ್ಹಾಕಾ ನಾ."

“ತಿ ಸವಯ್ ತುಂವೆಂ ಕೆಲ್ಲಿ ಬರಿ....”

“ತಸಲ್ಯಾ ಚಲಿಯಾಂಕ್ ಮಾತ್ರ್ ತಿ ಗರ್ಜ್ ಆಸ್ತೆಲಿ ಜೊನ್.... ಂಕಾಂ ತುಂವೆಂ ಸಾಂಗ್ಲ್ಯಾರ್ ಕಾಂಯ್ ತರ್‌ಯೀ ತುಕಾ ಫಾಯ್ದೊ ಳಾತ್.”

ಜೊನ್ ರಾಗಾನ್ ಮೀರಾಕ್‌ಚ್ ಪಳೆವ್ನ್ ರಾವ್ಲೊ.

“ಹುಂ.... ರಾಯಾಚಾ ಸಿಯಾಸಣಾಚೆಂ ಮಹತ್ವ್ ಸುಣ್ಯಾಕ್ ಕಿತೆಂ ತ್? ಖಂಯ್ ಗೆಲ್ಯಾರ್‌ಯೀ ತಾಚಿ ಆಶಾ ಸುಟಾನಾ. ತಾಕಾ ಮರ್ಯಾ ಯೀ ನಾ. ಭಾಸ್‌ಯೀ ನಾ.”

“ಚಿಕ್ಕೆ ಜೀಬ್ ಸಾಂಬಾಳ್ನ್ ಉಲಯ್ ಮೀರಾ.” ಜೊನ್ ರಾಗಾನ್ ಂಪೊಂಕ್ ಲಾಗ್ಲೊ, “ದರ್ಯಾಕ್ ಸಯ್ತ್ ತಾಚಿಚ್ ವ್ಹಾಳಿ ಗಡ್ ಆಸಾ. ಗಡ್ ಉತರ್ನ್ ದರ್ಯೊ ಮುಖಾರ್ ವಚಾತ್ ತರ್, ಗಾಂವಾಂಕ್ ಪಾಯ್ ಆಸಾ.... ಆನಿ....”

“ಮನ್ಶಾಚಾ ಜಿವಾಕ್‌ಯೀ ಅಪಾಯ್ ಆಸಾ ಮ್ಹಳ್ಳೆಂ ಮ್ಹಾಕಾ ಮ್ಹಾಜ್ತಾ. ತುಂವೆಂ ಸಾಂಗ್ಚಿ ಗರ್ಜ್ ನಾ.” ಮೀರಾಯೀ ರಾಗಾನ್ ಕಾಂಪೊಂಕ್ ಾಗ್ಲೆಂ. “ದೂದಾಕ್ ಆಯಿಲ್ಲ್ಯಾ ತುಕಾ ಮ್ಹೊಸಿಚೆಂ ಮೊಲ್ ಕಿತ್ಯಾಕ್?”

“ಮ್ಹೊಸ್ ಘೆಂವ್ಚಿ ಮೊಜಿ ಶ್ಯಾತಿ ತುಕಾ ಮಗಿಂಚ್ ಕಳ್ಳೆಲಿ.”

“ತೊ ದೀಸ್ ಯೆತಾನಾ, ತುಕಾ ವಿಕ್ಚಿ ಮ್ಹೊಸ್ ಮೆಳಾತ್. ಪುಣ್ ತಿ ಂವ್ಚಿ ಸಕತ್ ತುಜ್ಯೆ ಥಂಯ್ ಉರಾತ್‌ಗಿ ಮ್ಹಳ್ಳೊ ಮೊಜೊ ದುಭಾವ್. ಂ ಚೆಡ್ವಾಂಚ್ಯೆ ಆಬ್ಬ್ಯಾಯೆನ್ ಸಗ್ಳೊಚ್ ಆಂದ್ಳೊ ಜಾಲಾಯ್.”

ಹಿಂ ಉತ್ರಾಂ ಆಯ್ಕೊನ್ ಜೊನ್ ಸಗ್ಳೊ ಖುಬಾಳ್ಳೊ.

“ಮೀರಾ.... ಮೀರಾ.... ತುಜಿ ತಿ ಹಾಡ್ ನಾಸ್ಲ್ಲಿ ಜೀಬ್ ವಾಟ್ ುಕೊನ್ ಪೆತಾ, ಜಾಗ್ರುತ್. ತುಜಿಂ ಹಿಂ ಭಾಲ್ಯಾ ತಸಲಿಂ ಉತ್ರಾಂ ುಕಾಚ್ ಪಾಟಿಂ ಮಾರುಂಕ್ ಮ್ಹಾಕಾ ಚೆಡ್ ವೇಳ್ ಲಾಗ್ಚೊನಾ. ಹುಂ.... ೀಸ್ ಗೆಲ್ಯಾರ್‌ಯೀ ದಿಸಾಚಿ ಪಾಡ್ ಪೆಚಿನಾ. ತುಂ ಉಗ್ಡಾಸ್ ದವರ್.”

“ಹುಂ....” ಮೀರಾ ವ್ಯಂಗ್ಯ್ ಹಾಸೊ ಹಾಸ್ಲೆಂ. “ರಚ್ಣಾರಾ ಪ್ರಾಸ್ ಾಚಿಂ ರಚ್ಣಾಂ ಬಳಾಧಿಕ್ ಜಾತಾನಾ, ಹಾಂವ್ ಪಳೆವ್ನ್ ಘೆತಾಂ ಮಿಸ್ಟರ್ ಜೊನ್. ತವಳ್ ಪರ್ಯಾಂತ್ ತುಂ ರಾಕೊನ್ ರಾವ್.” ತೆಂ ಗಂಭೀರಾಯೆನ್ ನೋನ್ ಕದಮಾಂ ಮುಖಾರ್ ವಚೊನ್, ಘುಂವೊನ್ ಜೊನಾಕ್‌ಚ್ ಪಳೆವ್ನ್ ರಾವ್ಲೆಂ. ಜೊನ್ ಉಲಯ್ಲೊನಾ.

"ಆತಾಂ ತುಕಾ ಸಮ್ಜಾಲೆಂ?" ತಾಣೆ ಪರತ್ ಸವಾಲ್ ಕೆಲೆಂ.

"ಮ್ಹಾಕಾ ಸಮ್ಜಾಂವ್ಚಾ ಪಯ್ಲೆಂ ಹಾಂವ್ ತುಕಾ ಸಮ್ಜಾಯ್ತಾಂ
ಹ್ಯಾ ಸರ್ಪಾಚ್ಯೆ ಶಿಪ್ಪೆರ್ ಪಾಯ್ ದವ್ರಿಲ್ಲ್ಯಾಂಕ್ ಕೊಣಾಯ್ಕಿ ಎದೊ
ಭೊಗ್ಸಾಣೆ ಮೆಳೊಂಕ್ ನಾ.... ಆನಿ...."

"ಆನಿ ತ್ಯಾ ಸರ್ಪಾಕ್ ಆತಾಂ ಭಿಯೆಂವ್ಚ್ಯಾ ಕೊಣ್ಯೀ ನಾ." ಉತ
ಬರಾಬರ್ ತೆಂ ಹಾಸ್ಲೆಂ.... ಹಾಸ್ಲೆಂ.... ಆನಿಕ್ಯೀ ಜೋರಾನ್ ಹಾಸ್

ಹೊ ಅಕ್ಮಾನ್ ಜೊನಾಕ್ ಸೊಸುಂಕ್ ಜಾಲೊನಾ. ತಾಚಿ ಕೂ
ರಾಗಾನ್ ಕಾಂಪ್ತಾಲಿ ತರ್ಯೀ. ತೊ ಅಸಹಾಯಕ್ ಜಾಲ್ಲೊ. ಮೀರಾ
ಗೊವ್ಳಿ ಚಿರ್ಡಿಯಾಂ ಮ್ಹಳ್ಳಿಂ ಭಗ್ಣಾಂ ತಾಚೆ ಥಂಯ್ ಉದೆಲಿಂ ತರ್ಯೀ
ತಿಂ ಜ್ಯಾರಿ ಕರ್ಚೆಂ ಧಯ್ರ್ ತಾಚೆಲಾಗಿಂ ನಾಸ್ಲ್ಲೆಂ. ಫಾರಿಕ್ಪಣ್ ಘೆಂ
ವಾಟ್ ಝುಳ್ಯಾಕನಾಸ್ಲ್ಲ್ಯಾನ್. ತೊ ವಚೊಂಕ್ ಘುಂವ್ತಾನಾ, ಮೀ
ಪರತ್ ಕಿಡ್ಕಿಡೊನ್ ಹಾಸ್ಲೆಂ.

"ಹ್ಯಾಚ್ ತುಜಾ ತೊಂಡಾನ್ ಹಾಂವ್ ತುಕಾ ರಡಯ್ತಾಂ ಪಳೆ
ತೊ ವೇಗಾಚಿಂ ಮೆಟಾಂ ಕಾಡಿಲಾಗ್ಲೊ.

"ಫೂ...." ಆವಾಜ್ ಕರಿತ್ತ್ ಮೀರಾ ಆನಿಕ್ಯೀ ಜೋರಾನ್ ಹಾಸ್
ಮೋಟರ್ ಸಾಯ್ಕಲ್ ಧಾಂವ್ಲ್ಲ್ಯಾ ಆವಾಜಾಕ್ ತಾಚೊ ಹಾಸ್ಯೊ ಹಾಸ
ರಾವ್ಲ್ಲ್ಯೊ. ತಾಚೆ ವೊಂಠ್ ವೊಳಾಲೆ.

"ಗೆಲ್ಲ್ಯೆ ವಾಟೆನ್ ಪಾಟಿಂ ಯೇಂವ್ಕ್ ತೊ ದೇವ್ ತುಕಾ ಘಾತ
ಕರಿನಾ ಜಾಂವ್." ತಾಣೆ ಮಾಗ್ಲೆಂ.

"ವ್ಹಯ್," ಪಾಟ್ಲ್ಯಾನ್ ಥಾವ್ನ್ ಆವಾಜ್ ಆಯ್ಕಾಲೊ. "ಮಾನ
ಮರ್ಯಾದ್ ನಾಸ್ಲ್ಲೊ ಆನಿ ಅಶೆಂಚ್ ತಾಕಾ ಸೊಡುಂಕ್ ನಜೊ ಮೀ
ಬಾಯೆ. ರೆಮಿ ಬಾಬಾಕಡೆನ್ ಸಾಂಗ್ಲ್ಲೆಂ ಬರೆಂ."

"ಸಾಂಗ್ಲ್ಯಾರ್ ದಾಟ್ಟು ಪಾತ್ಯೆಂವ್ಚ್ಯೊನಾ ಪುಲ್ಲು. ಆಪ್ಲೆಂ ಸ್ಥ
ತಾಣೆ ತಿತ್ಲೆಂ ಘಟ್ ಕೆಲಾಂ ದಾಟ್ಟು ಥಂಯ್. ಪುಣ್ ತಾಕಾ ಅಸೊ
ಅವ್ಮಾನ್ ಕರುನ್ ಹ್ಯಾ ಘರ್ಚೆಂ ದಾರ್ ರಿಗಾನಾಸ್ಲ್ಲ್ಯೆಬರಿ ಕತಾ
ಪಳೆ."

ಅವಸ್ವರ್ 9

ವಿೂರಾಚಾ ಪ್ರೊಟಾಂತ್ಲಿ ದೂಖ್ ಚಡ್ ಜಾತಾನಾ, ತಾಚೆಂ ಪೊಟ್ ಕ್ಕೆ ಉಬಾರ್ ಜಾವ್ನ್ ಆಯಿಲ್ಲೆಂ. ಪುಲ್ಲ್ಲಾ ಹೊ ವಿಸ್ತೆರ್ ಸೊಡುಂವ್ಕ್ಯಾಂತ್ ಗ್ಗ್ ಜಾತಾನಾ, ಹ್ಯೆ ಕುಸಿನ್ ಲೊಸಾರ್ಜಿಬ್ ಸಗ್ಳೊ ಪಿಗ್ಳಾಲ್ಲೊ. ದಾಕ್ತೆರಾ ರ್ಶಿನ್ ವಚೊಂಕ್ ವಿೂರಾಕ್ ತಾಣೆ ವತ್ರಾಯ್ ಕೆಲಿ ತರ್‌ಯಿೀ, ವಿೂರಾ ಯ್ಕಾಲೆಂನಾ. ತೆಂ ರೆವಿುಚಾ ಯೆಣ್ಯಾಕ್ ರಾಕೊನ್ ರಾವ್ಲೆಂ.

ದೋನ್ ದಿಸಾಂನಿ ಪಾಟಿಂ ಆಯಿಲ್ಲೊ ರೆವಿು ಘರಾ ಯೆಂವ್ಚ್ಯಾ ವಯ್ಲೆಂ ಜೊನಾಕ್ ಭೆಟೊಂಕ್ ಗೆಲ್ಲೊ. ತ್ಯಾ ವೆಳಿಂ ಘರಾ ನಾಸ್‌ಲ್ಲ್ಯಾ ಜೊನಾಕ್ ಆವಯ್ನ್ ರೆವಿುಚಾ ಯೆಣ್ಯಾ ವಿಷ್ಯಾಂತ್ ಸಾಂಗ್ಲೆಂ. ಜೊನ್ ಸಂತೊಸ್ ಪಾವ್ಲೊ ಆನಿ ಬೈಕ್ ಘೆವ್ನ್ ತೊ ರೆವಿುಗೆರ್ ಗೆಲೊ.

ದಾರ್ ಉಗ್ತೆಂಚ್ ಆಸ್‌ಲ್ಲೆಂ. ಪುಣ್ ಸೊಪ್ಯಾರ್ ಕೊಣ್‌ಯಿೀ ತಾಕಾ ದಿಸ್ಲಿಂನಾಂತ್. ತೊ ಶೀದಾ ರೆವಿುಚಾ ಕುಡಾಲಾಗಿಂ ವೆತಾನಾ "ಹಾಯ್ ರೆಜೂ....!" ವ್ಹಡ್ ಪಿಂಗ್ರಾಲ್ಲೊ ಆವಾಜ್ ಆಯ್ಕೊನ್ ವಿೂರಾಚಾ ಕುಡಾ ಕುಸಿನ್ ತೊ ಚೆವ್ಕಾಲೊ.

"ಅಯ್ಯೋ ಮಾಂ.... ದಾಟ್ಲೊ. ಹಾಂವ್ ಮೊರ್ತಾಂ." ದುಖಿನ್ ವಿೂರಾ ಪಿಂಗ್ರಾತಾನಾ, ಜೊನ್ ಥಾಯಿಂಚ್ ರಾವ್ಲೊ.

"ಭಿಯೆನಾಕಾ ವಿೂರಾ, ಕಾಂಯ್ ಜಾಂವ್ಚೆಂನಾ. ರಾವ್, ದಾಕ್ತೆರಾಕ್ ಆಪಯ್ತಾಂ." ರೆವಿು ಘುಂವ್ಲೊ.

ಪುಲ್ಲ್ಲಾ ದುಃಖಾಂ ಗಳಯ್ತಾಲೆಂ ಆನಿ ಲೊಸಾರ್ಜಿಬ್ ತೊಂಡ್ ಬಾಪ್ಡೆಂ ಕರುನ್ ರಾವ್‌ಲ್ಲೊ.

"ಲೊಸಾರ್ಜಿಬಾ, ವೆಗಿಂ ವಚೊನ್ ದಾಕ್ತೆರಾಕ್ ಆಪವ್ನ್ ಹಾಡ್ನ್ ಯೆ." ರೆವಿುಚೆಂ ಹೆಂ ಉತ್ರಾಂ ಆಯ್ಕೊನ್, ಜೊನ್ ವೆಗಿಂ ದಾರಾರ್ ಉಬೊ ಜಾಲೊ.

"ವಿೂರಾಕ್ ಕಿತೆಂ ಜಾತಾ ರೆವಿು?" ದಾರಾರ್ ಉಬೊ ಆಸ್‌ಲ್ಲ್ಯಾ ಜೊನಾಕ್ ಪಳೆಲ್ಲೆಂಚ್ ರೆವಿುಚಾ ಆಂಗಾಂತ್ ತ್ರಾಣ್ ಭರ್ಲೆಂ.

"ಜೊನ್, ವೆಗಿಂ ವಚೊನ್ ದಾಕ್ತೆರಾಕ್ ಆಪವ್ನ್ ಹಾಡ್ನ್ ಯೆ." ರೆವಿು ಪರಾತ್ತಾನಾ, ಜೊನಾಚೆಂ ನಾಂವ್ ಆಯ್ಕಾಲ್ಲೆಂಚ್ ವಿೂರಾ ಹುಳ್ವಳ್ಳೆಂ.

“ಅಯ್ಯೋ, ನಾಕಾ ದಾಟ್ಟು.... ಸಾಕಾ....” ಮೀರಾಕ್ ಉಲಂ
ಕಷ್ಟ್ ಜಾತಾಲೆ ತರ್‌ಯೀ, ತೆಂ ಉಲಯ್ಲೆಂ, ಜೊನಾಚೆರ್ ತಾಕಾ ಆಸ್‌ಲ್ಲ
ತಾತ್ಸಾರಾಚಾ ಬಳಾನ್.

ಪುಲ್ಲುಚಿ ನದರ್ ಮೀರಾಚೆರ್ ಖಿಂಚ್ಲಿ. ಹೆಂ ಪಳೆಲ್ಲೊ ಜೊ
ವ್ಹೊಂತ್ ಮಾತ್ಸೆಂ ಫುಲವ್ನ್ ಆವಾಜಾವಿಣೆ ಹಾಸ್ಲೊ. ರೆಮಿಯೀ ರಡ್ತಾಲೆ
ಮೀರಾಚಿಂ ಭುಜಾಂ ದಾಂಬುನ್ ಧರುನ್. ಮೀರಾ ಪೊಟಾಕ್ ಹಾ
ಧರುನ್ ದುಖಿನ್ ವಳ್ವಳ್ತಾನಾ ರೆಮಿಚೆಂ ದುಃಖ್ ಉಮಾಳೊನ್ ಯೆತಾಲೆ

“ಜೊನ್, ತುಂ ವಚೊಂಕ್ ನಾಂಯ್?” ವೆಗಿಂ ವಚ್ ಜೊನ್....

“ದಾಕ್ತೆರಾಕ್ ಕಶೆಂ ಆಪವ್ನ್ ಹಾಡ್ಚೆಂ? ಕಾರ್....”

“ಪುಲ್ಲು, ಮೊಜಾ ಮೆಜಾರ್ ಆಸ್‌ಲ್ಲಿ ಕಾರಾಚಿ ಚಾವಿ ಹಾಡ
ಜೊನಾಕ್ ದಿ.”

ಪುಲ್ಲುನ್ ರೆಮಿಚಾ ಕುಡಾಕ್ ವಚೊನ್ ಕಾರಾಚಿ ಚಾವಿ ಹಾಡ
ರೆಮಿಚಾ ಹಾತಾಂತ್ ದಿಲಿ.

“ಘೆ ಜೊನ್.... ವೆಗಿಂ ವಚೊನ್ ಯೆ....” ರೆಮಿನ್ ಆಪ್ಲಾ
ವ್ಹೊಡ್ಡಾಯಿಲ್ಲಿ ಚಾವಿ ಘೆವ್ನ್ ಜೊನಾನ್ ಪುಲ್ಲುಕ್ ಕ್ರೂರ್ ನದ್ರೆನ್ ಪಳೆವ
ದಾರಾ ಭಾಯ್ರ್ ಗೆಲೊ.

‘ಹುಂ.... ಶರ್ತ್ ಉಡವ್ನ್ ಫಕತ್ ದೋನ್ ದಿಸಾಂ ಭಿತರ್ ಪರಿಣಾಮ
ಕಸಲೊ ಜಾಲೊ ಪಳೆ ಮೀರಾ?’ ತೊ ಮತಿಂತ್ ಉಲಯ್ಲೊ. ತಾಚ
ಮತಿಂತ್ ಮೀರಾ ಪೊಟಾಕ್ ಹಾತ್ ಧರುನ್ ದುಖಿನ್ ವಳ್ವಳ್ಚೆಂ ದೃಶ
ಉದೆಲೆಂ. ಚಿಂತ್ತಾನಾ ತಾಚೆ ವ್ಹೊಂಟ್ ದಾಂತಾಂ ಮಧೆಂ ಆಡ್ತಾಲೆ. ಕಸಲೆಂ
ಮತಿಂತ್ ಚಿಂತುನ್ ತಾಣೆ ಕಾರ್ ವೇಗಾನ್ ಧಾಂವ್ಡಾಯ್ಲೆಂ.

ಸುಮಾರ್ ಅರ್ಧ್ಯಾ ಘಂಟ್ಯಾನ್ ತೊ ದಾಕ್ತೆರಾ ಸಂಗಿಂ ರೆಮಿಗೆರ
ಪಾವ್ಲೊ. ಸರ್ವಾಂಕ್ ಮೀರಾಚಾ ಕುಡಾಂತ್ಲೆಂ ಭಾಯ್ರ್ ಧಾಡುನ
ದಾಕ್ತೆರಾನ್ ಮೀರಾಚಿ ತಪಾಸಣ್ ಕೆಲಿ.

ಸುಮಾರ್ ಧಾ ಮಿನುಟಾಂನಿ ತೊ ಹಾಸೊನ್‌ಂಚ್ ಭಾಯ್ರ್ ಯೆತಾನಾ
ರೆಮಿಕ್ ಥೊಡೆಂ ಸಮಾಧಾನ್ ಮೆಳ್ಳೆಂ. ಹೆಂ ಪಳೆಂವ್ಚಾ ಜೊನಾಚ್ಯೆ ಮತಿಂತ
ಉಜೊ ಆನಿ ಉದಾಕ್ ಸಾಂಗಾತಾ ಭರ್ಸಾಲ್ಲೆಂ.

“ತುಜಿ ಘರ್ಣ್ಯ್ ಭಾಗಿ ಮಿಸ್ಟರ್ ರೆಮಿ.” ದಾಕ್ತೆರ್ ಉಲಯ್ತಾನಾ
ಜೊನಾನ್ ಆಪ್ಲ್ಯಾ ವದನಾಚೆರ್ ಕೃತಕ್ ವಿಸ್ಮಿತ್ಕಾಯ್ ದಾಕಯ್ಲಿ.

"ಮತ್ಲಬ್ ?" ರೆಮಿ ಬದ್ಲಾಕ್ ಜೊನಾನ್ ಸವಾಲ್ ಕೆಲೆಂ ತರ್‍ಯಿ, ಾಕ್ತೆರಾಚೆ ದೊಳೆ ರೆಮಿಚೆರ್ ಖಂಚೊನ್ ರಾವ್ಲ್ಲೆ.

"ಮತ್ಲಬ್ !" ಹಾತಾಂತ್ಲೆಂ ಸ್ಟೆಥೆಸ್ಕೋಪ್ ದೊಡುನ್ ಆಪ್ಲ್ಯಾ ಿಟುಲಾಂತ್ ಘಾಲುನ್ ದಾಕ್ತೆರ್ ಹಾಸ್ಲೊ. "ತುಮ್ಗೆರ್ ಏಕ್ ನವೊ ಜೀವ್ ಿಂವ್ಚ್ಯಾರ್ ಆಸಾ...."

"ಡೊಕ್ಟರ್ !" ರೆಮಿನ್ ಬಳಾನ್ ಖಿಳಂಚ್ ಮಾರ್ಲಿ. ದಾಕ್ತೆರಾಚಾ ುಖಮಳಾ ವಯ್ಲೊ ಹಾಸೊ ಏಕಾಚ್ಪ್ಯಾರಾ ಲಿಪ್ತಾನಾ, ಜೊನ್ ಮಿಸ್ಯಾಂ ತರ್ ಹಾಸ್ಲೊ.

"ಕಿತೆಂ ಜಾಲೆಂ ರೆಮಿ ?" ರೆಮಿಚೊ ಬಾವ್ಲೊ ಧರುನ್ ದಾಕ್ತೆರಾನ್ ಿಚಾರ್ತಾನಾ, ಜವಾಬ್ ದಿಂವ್ಚ್ಯಾ ಬದ್ಲಾಕ್, ರೆಮಿ ಶೀದಾ ಮಿರಾಚಾ ಕುಡಾ ಸಿನ್ ಧಾಂವ್ಲೊ.

"ದಯಾ ಕರುನ್ ಪೇಶಂಟಾಕ್ ಧೊಸಿನಾಕಾ ಮಿಸ್ಟರ್. ತಿಕಾ ಆತಾಂ ುಶೆಗ್ ಭೋವ್ ಗರ್ಜೆಚೊ. ನಾ ತರ್...." ದಾಕ್ತೆರಾಚಿ ನಿಗಾ ರೆಮಿಚೆರ್ ಿಂಚ್ಲ್ಲಿ.

ಮಿರಾಚಾ ಕುಡಾಕ್ ಆನಿ ದೋನ್ ಕದಮಾಂ ಆಸಾತ್ ಮ್ಹಣ್ತಾನಾಂಚ್ ೆಮಿ ರಾವ್ಲೊ. ತೊ ರಾಗಾನ್ ಸಗ್ಳೊ ಕಾಂಪ್ತಾಲೊ. ಥೊಡ್ಯಾ ಘಡಿ ಯಾಂಕ್ ದಾಕ್ತೆರಾಕ್ ಪಳೆವ್ನ್ ತೊ ರಾವ್ಲೊ. ಉಪ್ರಾಂತ್ ತಸೊಚ್ ಾಕ್ತೆರಾ ಸರ್ಶಿನ್ ಪಾಟಿಂ ಯೇವ್ನ್, "ಡೊಕ್ಟರ್.... ಮಿರಾಕ್ ಕಸಲಿ ಿಡಾ ?" ತಾಣೆ ರಾಗಾನ್ ವಿಚಾರ್ಲೆಂ. ಪುಲ್ಲ್ಲ ಆನಿ ಲೊಸ್ರಾಬ್ ಎಕ್ಯೆ ುಸಿನ್ ಇವಾಜಿಬರಿ ರಾವ್ಲ್ಲಿಂ.

"ಚಿಕ್ಕೆ ಸಮಾಧಾನ್ ಘೆ ರೆಮಿ." ತಾಚೆಂ ದಾವೆಂ ಭುಜ್ ಥಾಪುಡ್ಲೆಂ ದಾಕ್ತೆರಾನ್. "ಮ್ಹಾಕಾ ತುಜಿ ಗಜಾಲ್‍ಚ್ ಕಿತೆಂ ಮ್ಹಣ್ ಸಮ್ಜಾನಾ. ಹ್ಯಾ ವೆಳಾರ್ ತುಕಾ ಸಂತೊಸ್ ಜಾಯ್ಜಾಯ್ ಆಸ್‍ಲ್ಲೊ. ತುಜಿ ಭಯ್ಣ್ ವೆಗಿಂಚ್ ಆವಯ್ ಜಾಂವ್ಚ್ಯಾರ್ ಆಸಾ...."

"ರಾವಯ್ ಡೊಕ್ಟರ್." ಘುರ್ಜಾಲೊ ರೆಮಿ. "ಹೆಂ ಸಾಧ್ಯ್ಯಚ್ ನಾ. ಬಿಲ್ಕುಲ್ ಸಾಧ್ಯ್ ನಾ."

ತೊ ಸೊಫಾಚೆರ್ ಗಳ್ಳೊ.

"ಮ್ಹಾಕಾ ಸಮ್ಜಾನಾ ಮಿಸ್ಟರ್.... ಹಾಂವ್ ವೆತಾಂ...." ದಾಕ್ತೆರ್ ವಚೊಂಕ್ ಆಯ್ತೊ ಜಾಲೊ.

“ರಾವ್ ಡೊಕ್ಟರ್....” ರೆಮಿ ಎಕಾಚ್ಯಾರಾ ಉಬೊ ಜಾಲೊ
“ಸತ್ತ್ ಸಾಂಗ್ ಡೊಕ್ಟರ್, ಮಿರಾಕ್ ಕಸಲಿ ಪಿಡಾ?”

“ಮಿರಾ ಪಿಡೆಸ್ತ್ ನಹಿಂ, ಬಗಾರ್ ಗರ್ಭೆಸ್ತ್ ಆಸಾ.” ದಾಕ್ತೆರಾನ
ಹರ್ವಾಲ್ಲೊ ಸುಸ್ಕಾರ್ ಸೊಡ್ಲೊ.

“ನಾ.... ನಾ....” ರಾಗಾನ್ ತಾಣೆ ಆಪ್ಲೆ ದೋನ್‌ಯಿ ಹಾತ
ಸರ್ಶಿಲ್ಯೆ ಟೀ-ಪಾಯಿಚೆರ್ ಮಾರ್ತಾನಾ, ತಿ ಫಾಸ್ಕೊನ್ ಧರ್ಣಿರ್ ಪಾತ್ಯಾಲಿ

ಜೊನ್ ಹೊ ತಮಾಸೊ ಭಿತಲ್ಯಾ ಸಂತೊಸಾನ್ ಪಳೆತಾಲೊ
ರೆಮಿ ಅಸಹಾಯಕತೆನ್ ಪರತ್ ಸೊಫಾಚೆರ್ ಗಳೊನ್ ದೊಳೆ ಧಾಂಪುನ
ಮೌನ್ ಬಸ್ಲೊ.

ಥೊಡ್ಯಾ ವೆಳಾನ್ ಆಪ್ಲೆ ದೊಳೆ ಉಘಡ್ತಾನಾ ತಾಕಾ ದಾಕ್ತೆರ್ ಆ
ಜೊನ್ ದಿಸ್ಲೆನಾಂತ್. ರಾಗಾನ್ ತಾಚೆ ದಾಂತ್ ಎಕಾಮೆಕಾ ಉಲಯ್ಲೆ
ತಿತ್ಲ್ಯಾರ್ ಎಕಾ ಪೊತಾರ್ ಉಬಿಂ ಆಸ್‌ಲ್ಲಿಂ ಪುಲ್ಲು ಆನಿ ಲೊರ್ಸಾಬ
ತಾಕಾ ದಿಸ್ಲಿಂ.

“ಲೊರ್ಸಾಬಾ....! ಪುಲ್ಲು....!!” ರೆಮಿಚ್ಯೆ ಘುರ್ಜಣ್ಣೆಕ್ ಘರ
ಸಗ್ಳೆಂ ಕಾಂಪ್ಲೆಂ. ಕ್ಷಣಾನ್ ಲೊರ್ಸಾಬ್ ಆನಿ ಪುಲ್ಲು ರೆಮಿ ಹುಜಿರ
ಹಾಜರ್ ಜಾತಾನಾ, ರೆಮಿನ್ ರಾಗಾಚ್ಯೆ ಸದ್ರೆನ್ ತಾಂಕಾಂಚ್ ಪಳೆಲೆಂ
ಆತಾಂ ಪುಲ್ಲುಯಿ ಭಿಯಾನ್ ಕಾಂಪಾಲಾಗ್ಲೆಂ.

“ಹೊ ವಿಷಯ್ ತುಮ್ಚ್ಯಾ ಶಿವಾಯ್ ಹೆರ್ ಕೊಣಾಯ್ಕೀ ಕಳಿತ
ಜಾಂವ್ಕ್ ನಜೊ. ಜಾಗ್ರುತ್!” ದೊಗಾಂಯ್ಕೀ ಭಿಯಾನ್ ಮೌನ್ ಸಾಂಬ
ಳ್ಯಾನಾ ರೆಮಿ ಆನಿಕ್‌ಯಿ ಚುಳ್ವಾಲೊ.

“ಆಯ್ಕಾಲೆಂ?” ತೊ ಘುರ್ಜಾಲೊ.

“ವ್ಹಯ್ ಬಾಬಾ” ಲೊರ್ಸಾಬ್ ಪಿಂಗ್ರಾಲೊ. ಪುಣ್ ಪುಲ್ಲು
ಉಲಂವ್ಚ್ಯಾ ಬದ್ಲಾಕ್ ಸುಸ್ಕಾರ್ಲೆಂ.

“ಕೊಣ್ ಮೆಲಾಂಗೆಲೊ ಪುಲ್ಲು, ಹಾಂಗಾಸರ್ ರಡೊಂಕ್?” ಖೆಂವ್ಚಾ
ಲೊ ರೆಮಿ.

ಪುಲ್ಲುಚೆಂ ರಡ್ಣೆ ಆನಿಕ್‌ಯಿ ಚಡ್ಲೆಂ. ತೆಂ ಉಲಯ್ತಾನಾಸ್ತಾಂ ತೊಂಡಾಕ
ಉಜ್ವೊ ಹಾತ್ ದಾಂಬುನ್ ಧರುನ್ ಭಿತರ್ ಧಾಂವ್ಲೆಂ. ಲೊರ್ಸಾಬ್‌ಯಿ
ದೊಳ್ಯಾಂಕ್ ಬ್ಯೆರಸ್ ಆಡ್ ಧರುನ್ ಹಾಳ್ಚ್ಯಾಯೆನ್ ಭಿತರ್ ಚೆಮ್ಕಾಲೊ.

ಥೊಡ್ಯಾ ವೆಳಾನ್ ಎಕ್ಸುರೊಜ್ ಬಸೊನ್ ಪುರೊ ಜಾತಾನಾ ರೆಮಿ

ಉಬೊ ಜಾವ್ನ್, ರಾಗಾನ್ ಮೀರಾಚಾ ಕುಡಾ ಸರ್ಶಿನ್ ವೆತಾನಾ, ತಾಚ್ಯೆ ದ್ರೆಕ್ ದುಖಿನ್ ವಳ್ವಳೊನ್ ದುಃಖಾಂನಿ ಭಿಜ್ಲ್ಲೆಂ ಮೀರಾಚೆಂ ಮುಖ್ ಹುಳ್ಳ್ಯಾಕಲೆಂ.

ಮೀರಾಚಿ ತಿ ನಿರಾಪ್ರಾಧಿ. ಅಸಹಾಯಕತೆಚಿ ಸದರ್ ರೆಮಿಚ್ಯೆ ರಾಗಾಚ್ಯೆ ದ್ರೆಕ್ ನೀಜ್ ಅಪ್ರಾಧ್ಯಾ ಪರಿಂ ದಿಸ್ಲಿ. ತಾಚಿ ದಾಂತ್ ಎಕಾಮೆಕಾ ಸಲಯ್ತ್ಯಾನಾ. ತಾಣೆ ಸದರ್ ಬದ್ಲುನ್ ಲೊಸಾರ್ಬಾಕ್ ಆಪವ್ನ್ ಮೀರಾಚಾ ಕುಡಾಚೊ ದಾರ್ ಥಾಂಪುಂಕ್ ಫರ್ಮಾಯ್ಲೆಂ.

ಲೊಸಾರ್ಬ್ ದಾರ್ ಥಾಂಪುಂಕ್ ವೆತಾನಾಂಚ್ ಮೀರಾನ್ ಉಠೊನ್ ತೆಂ ದಾರ್ ಆಪ್ಣೆಂಚ್ ಥಾಂಪ್ಲೆಂ ಆನಿ ಭಿತಲ್ಯಾನ್ ಕಸ್ಕಸೊನ್ ರಡೊಂಕ್ ಲಾಗ್ಲೆಂ. ಮೀರಾನ್ ರಡ್ಚೆಂ ಆಯ್ಕಾಲ್ಲ್ಯಾ ಲೊಸಾರ್ಬಾಕ್ ಆಪ್ಲೆಂ ಕಾಳಿಜ್ ಕಿರ್ಡಿಲ್ಲ್ಯೆಬರಿ ಭೊಗ್ಲೆಂ. "ಬಾಯೆ.... ಬಾಯೆ..." ತಾಣೆ ಮೀರಾಕ್ ಉಲೊ ದಿಲೊ. ಪುಣ್ ತಾಕಾ ಜವಾಬ್ ಮೆಳ್ಳಿನಾ. ತಾಣೆ ಹಳ್ವಾಯೆನ್ ದಾರ್ ಲೊಟ್ತಾಚ್, ತೆಂ ನಿಧಾನ್ ಉಸಾಲೆಂ.

ಮೀರಾ ಖಾಟಿಯೆರ್ ವೊಮ್ತಾಂ ಪಡೊನ್ ರಡ್ತಾಲೆಂ. ತಾಚಾನ್ ತೆಂ ದೃಶ್ಯ್ ಪಳೆಂವ್ಕ್ ಜಾಲೆಂನಾ. ತಾಣೆ ಮೊಗಾನ್ ಆಪ್ಲ್ಯೆ ಧುವೆ ಪರಿಂ ಮೀರಾಚಾ ಕೆಸಾಂಚೆರ್ ಆಪ್ಲೊ ಹಾತ್ ಚರಯ್ಲೊ. ಮೀರಾನ್ ಲೊಸಾರ್ಬಾಕ್ ದುಃಖಾಂ ಭರ್ಲ್ಲ್ಯಾ ದೊಳ್ಯಾಂನಿ ಪಳೆಲೆಂ.

"ರಡಾನಾಕಾ ಬಾಯೆ. ರಡಾನಾಕಾ...." ಮೀರಾಚೆ ಗಾಲ್ ಪೊಶೆವ್ನ್ ತೊ ಉಲಯ್ಲೊ. "ಘಡೊಂಕ್ ನಜೊ ಆಸ್ಲ್ಲೆಂ ಘಡ್ಲೆಂ. ಆನಿ..."

"ಹಾಯ್ ಲೊಸಾರ್ಬಾ.... ತುಂಯೀ ಹೆಂ ಸತ್ ಮಾನ್ತಾಯ್?" ತೆಂ ಪರತ್ ಆಪ್ಲೆಂ ಮುಖ್ ಉಶ್ಯಾಂ ಮಧೆಂ ಲಿಪವ್ನ್ ರಡ್ಲೆಂ.

"ಹಾಂವ್ ಪಾತ್ಯೆನಾ ಬಾಯೆ. ಪುಣ್ ದಾಕ್ತೆರಾನ್ ಸಾಂಗ್ಲ್ಲೆಂ...."

"ಹಾಯ್ ದೆವಾ.... ಹಾಂವ್ ತುಮ್ಕಾಂ ಕಶೆಂ ಸಮ್ಜಾಂವ್? ತುಮಿ ಕಿತ್ಯಾಕ್ ಮ್ಹಾಕಾ ಹ್ಯೆ ರಿತಿನ್ ಹಿಂಸಾ ದಿತಾತ್? ತುಮ್ಕಾಂ ಹಾಂವೆಂ ಕಿತೆಂ ಅನ್ಯಾಯ್ ಕೆಲಾಂ?" ಮೀರಾ ರಡ್ಣ್ಯಾ ಮಧೆಂ ಉಲವ್ನ್ ವೆತಾನಾ ದಾರ್ ಥಾಂಪ್ಲ್ಲೊ ಆವಾಜ್ ತಾಕಾ ಆಯ್ಕಾಲೊ. ಲೊಸಾರ್ಬ್ಯೀ ಆಪ್ಣಾ ಥಾವ್ನ್ ಪಯ್ಸ್ ವೆತಾನಾ. ಮೀರಾ ಆನಿಕ್ಯೀ ಕಸ್ಕಸೊನ್ ರಡ್ಲೆಂ.

"ನಹಿಂ ಆಸ್ಲ್ಲ್ಯಾ ಅಪ್ರಾಧಾಕ್ ಕಿತ್ಯಾಕ್ ತುಮಿ ಮ್ಹಾಕಾ ಹ್ಯೆ ರಿತಿನ್ ಕಷ್ಟಿತಾತ್?" ತೆಂ ಆಪ್ಣಾಯಿತ್ಲ್ಯಾಕ್ಚ್ ಸಾಂಗೊನ್ ರಡ್ಲೆಂ.

ರಡೊನ್ ರಡೊನ್ ಥಕ್‌ಲ್ಲ್ಯಾ ತಾಚಾ ಪೊಟಾಂತ್ಲಿ ದೂಖ್ ಆನಿಕ್‌ಯಿ ಚಡೊನ್ ಆಯ್ಲಿ. ತಿ ಸೊಸುಂಕ್ ತಾಂಕಾನಾಸ್ತಾಂ ತೆಂ ವಳ್ವಳ್ಳೆಂ. ತರ್‌ಯಿ ಕೊಣ್‌ಯಿ ತಾಚೆಲಾಗಿಂ ಆಯ್ಲಿಂನಾಂತ್. ನಿಮಾಣೆ ಹಟ್ವಾನ್ ವ್ಹೊಂತ್ ಚಾಬೊನ್ ಧರುನ್ ತೆಂ ಕಷ್ಟಾಂನಿ ಖಾಟಿಯೆಕ್ ಆಧಾರುನ್ ಧರುನ್ ಉಬೆಂ ಜಾಲೆಂ.

ತಾಚೆ ಕೇಸ್ ಸಗ್ಳೆ ಪಿಸುಡ್ಲೆಲೆ. ಕಾಪ್ಡಾಚೊ ಪಾಲಂವ್ ಪಾಯಾಂ ಮುಳಾಂತ್ ಧರ್ಣಿರ್ ಲೊಳ್ಟಾಲೊ. ತೊ ಭುಜಾ ವಯ್ರ್ ಘಾಲ್ಚೆ ತಿತ್ಲೆಂ ತ್ರಾಣ್ ವ ಸ್ಥೈರಣ್ ಲೆಗುನ್ ತಾಚ್ಯೆ ಥಂಯ್ ನಾಸ್‌ಲ್ಲೆಂ.

ತಾಚೆಂ ತೊಂಡ್ ಸಗ್ಳೆಂ ಬಾವ್‌ಲ್ಲೆಂ. ತೆಂ ಪಿಶ್ಯಾ ಪರಿಂಚ್ ದಿಸ್ತಾಲೆಂ. ಕಷ್ಟಾಂನಿ ಧಾ ಕದಮಾಂ ಚಲ್ತಾನಾ, ನಿತ್ರಾಣಾನ್ ತಕ್ಲೆಕ್ ಘುವೊಂಳ್ ಯೇವ್ನ್ ತೆಂ ಧರ್ಣಿಕ್ ಆಪ್ಟಾಲೆಂ. ದುಖಿನ್ ಸುಸ್ಕಾರೊನ್ ತಶೆಂಚ್ ಧರ್ಣಿರ್ ನಿದ್ಲೆಂ.

ಥೊಡ್ಯಾ ವೆಳಾ ನಂತರ್ ಭುರ್ಗ್ಯಾಬರಿ ಪಾಯ್ ವೊಡುನ್, ಕಷ್ಟಾಂನಿ ಸರ್ಶಿಲ್ಯಾ ಕಬಾಟಾ ಸರ್ಶಿನ್ ತೆಂ ಪಾಪ್ಲೆಂ. ಕಬಾಟ್ ಉಗ್ತೆಂ ಕರ್ತಾನಾ ತಾಚಾ ಹಾತಾಕ್ ಆಶೆಲ್ಲಿ ಸಿಸ್ಲಿ ಮೆಳ್ಳಿ. ಕಾಂಪ್ಚ್ಯಾ ಹಾತಾನ್ ತಾಣೆ ತಿ ಘಟ್ಟ್ ಧರುನ್, ಗುಡ್ಡಿ ನಿಕ್ಳಾವ್ನ್ ಹಾತಾರ್ ಘಾಪುಡ್ತಾನಾ ಏಕ್ ಗುಳಿ ಪಡ್ಲಿ. ತಿ ಕ್ಷಣಾನ್ ತೊಂಡಾಕ್ ಘಾಲ್ತಾನಾ, ತಾಚಾ ಹಾತಾಂತ್ಲಿ ಸಿಸ್ಲಿ ಧರ್ಣಿರ್ ಪಡೊನ್ ಚೂರಾನ್ ಚೂರ್ ಜಾಲಿ.

ವಾರ್ಯಾರ್ ಧಳ್ಚಿ ಕೂಡ್ ಕಷ್ಟಾಂನಿ ಆಧಾರುನ್,ಖಟ್ಲ್ಯಾಲಾಗಿಂ ಪಾವ್ತಾನಾ ಕಬಾಟ್ ಉಗ್ತೆಂಚ್ ಆಸ್‌ಲ್ಲೆಂ ಪಳೆವ್ನ್, ತೆಂ ಧಾಂಪಿಜಾಯ್ ಮ್ಹುಣ್ ತಾಣೆ ಚಿಂತ್ಲೆಂ ತರ್‌ಯಿ, ತಾಕಾ ಘುಂವೊಂಕ್ ಜಾಲೆಂನಾ. ತಾಚ್ಯೊ ಶಿರೊ ಸಕ್ತಿಹೀನ್ ಜಾತಾನಾ ತಾಣೆ ಖಟ್ಲ್ಯಾಚೆಂ ಭುಜ್ ಆರಾಯ್ಲೆಂ. ತರ್‌ಯಿ ತೆಂ ಸಲ್ಲೊನ್ ಪರತ್ ಧರ್ಣಿಕ್ ಶೆಪ್ಟಾಲೆಂ.

ಉತೊನ್ ಖಟ್ಲ್ಯಾರ್ ಚಡೊಂಕ್ ತಾಣೆ ಜಾಯ್ತೆಂ ಪ್ರಯತ್ನ್ ಕೆಲೆಂ ತರ್‌ಯಿ ತಾಕಾ ತಾಂಕ್ಲೆಂನಾ. ದೆಕುನ್ ತೆಂ ಧರ್ಣಿರ್‌ಚ್ ನಿದ್ಲೆಂ.

ಸ್ಥಿಸ್‌ಲ್ಲೆಂ ಕಾಪಾಡ್ ಅರ್ಧೆಂ ಧರ್ಣಿರ್ ಪಾತ್ಳ್ಳೆಂ. ಕೇಸ್ ಧರ್ಣಿರ್ ಶಿಂಪ್ಡ್ಲ್ಲೆ. ಬಿಪರ್ಣತ್! ತಾಚ್ಯೆ ಕುಮ್ಕೆಕ್ ಕೊಣ್‌ಯಿ ಪಾವ್ಲಿಂನಾಂತ್.

ಸಿಸ್ಲೆಂತ್ ಪಚ್‌ಜ್ ಸಿದೆಟಿ ಗುಳಿ ಆಸ್‌ಲ್ಲ್ಯಾನ್ ತಾಚಿ ಆಶಾ ಪ್ಯಾರಿ ಜಾಲಿನಾ. ಚಡಿತ್ ಆಸ್‌ಲ್ಲ್ಯೊ ತರ್, ತ್ಯೊ ಸಗ್ಳ್ಯೊ ಘೆವ್ನ್ ಆಪ್ಲೆಂ ಅಂತ್ಯ್ ತೆಂ ಕರ್ನ್ ಘೆತೆಂ ಕೊಣ್ಣಾ!

ಪುಣ್ ತಾಚ್ಯೆ ಜಿಣಿಯೆಚೆಂ ಅಂತ್ಯ್ ಕರುಂಕ್ ದೆವಾಕ್ ಖುಶಿ ನಾಸ್ಲ್ಲಿ. ತಾಚೆ ವಯ್ಲ್ಲಿ ಕೊಡ್ಸಾಣೆಚಿ ಕಾಲ್ಸ್ ನಿವ್ರಾಂವ್ಕ್ ತೆಂ ಬಾವ್ಡೆಂ ಸಕ್ಲೆಂನಾ.

ದೋನ್ ವೊರಾಂ ಆದಿಂ ಸಂತೊಸ್ ಭರೊನ್ ಆಸ್ಲ್ಲ್ಯಾ ತ್ಯಾ ಘರಾಂತ್ ಆತಾಂ ಸ್ಮಶಾನ್ ಮೌನ್ ದೆಂವ್ಲ್ಲೆಂ. ಅನಂದಾಚೊ ಶಿಖರ್ ದುಃಖಾಂಚೊ ಸಾಗೊರ್ ಕಸೊ ಜಾವ್ನ್ ಬದ್ಲಾಲ್ಲೊ. ಹ್ಯಾ ದುಃಖಾಂಚಾ ಸಾಗೊರಾಂತ್ ತಾನ್ ಭಾಗಂವ್ಚಿ ವ್ಯಕ್ತಿ ಏಕ್ ಆನಿ ನಾಸ್ ಜಾಂವ್ಕ್ ಆಸ್ಚಿ ವ್ಯಕ್ತಿ ಆನ್ಯೇಕ್ಚ್ !

ಏಕ್ ವ್ಯಕ್ತಿ ಮಾರ್ಥಿರ್ ಮೊರೊಂಕ್ ಆಯ್ತಿ ಜಾತಾನಾ, ತ್ಯೆ ವ್ಯಕ್ತಿಕ್ ಸ್ವಾರ್ಥಾಚಾ ಪೀಟಾಚೆರ್ ಬಲಿ ದೀಂವ್ಕ್ ಆನ್ಯೇಕ್ ವ್ಯಕ್ತಿ ಅತ್ರೆಗ್ಲಾಲಿ.

ರೆಮಿಚಿ ಮತ್ ಸಗ್ಳಿ ಪಿಸಾಂತುರ್ ಜಾಲ್ಲಿ. ಸೊಪ್ಯಾರ್ ಮಧೆಂಚ್ ಘಾಸ್ಳೊನ್ ಪಡ್ಲ್ಲಿ ತಿ ಟೀ-ಪಾಯಿ ತಾಕಾ ಪಳೆವ್ನ್ ಹಾಸ್ಚೆಬರಿ ದಿಸ್ಲಿ. ದೊಳೆ ಧಾಂಪುನ್ ತೊ ಸೊಫಾಚೆರ್ ಗಳ್ಳೊ. ಸುಮಾರ್ ಏಕಾ ವೊರಾ ನಂತರ್, ಜೊನಾನ್ ಕಾರ್ ಪಾಟಿಂ ಹಾಡ್ತಚ್, ಜೊನಾಚಾ ಹಾತಾಂತ್ಲಿ ಚಾವಿ ಆಪ್ಣಾವ್ನ್ ರೆಮಿ ಕಾರಾ ಭಿತರ್ ಘುಸೊನ್, ಬಳಾನ್ ಕಾರಾಚೆಂ ದಾರ್ ಧಾಂಪ್ತಾನಾ—

" ರೆಮಿ, ಮಿೊರಾ ಖಂಯ್ ? " ಸವಾಲ್ ಕೆಲೆಂ ಜೊನಾನ್.

" ಖಂಯ್ ತರ್ಯಿೊ ತೆಂ ಆಸ್ತೆಲೆಂ.... ಪಾಡ್ ಪಡ್ಲ್ಲೆಂ...." ಉತ್ರಾಂ ಬರಾಬರ್ ರೆಮಿಚೆಂ ಕಾರ್ ಧಾಂವೊಂಕ್ ಲಾಗ್ಲೆಂ. ಜೊನ್ ಸೂಕ್ಷ್ಮ ನದ್ರೆನ್ ರೆಮಿಚೆಂ ಕಾರ್ ಧಾಂವ್ಲ್ಲೆಂ ಪಳೆವ್ನ್ ಆಂತರಿಕ್ ಸಂತೊಸಾನ್ ಘರ್ಚೆಂ ದಾರ್ ಪ್ರವೇಸ್ ಜಾತಾನಾ. ಪುಲ್ಲ್ಲಿ ಮಿೊರಾಚಾ ಕುಡಾ ಥಾವ್ನ್ ಭಾಯ್ರ್ ಯೆಂವ್ಚೆಂ ತಾಣೆ ಪಳೆಲೆಂ.

** ** **

ಚೊವ್ತೊ ದೀಸ್ ಉದೆಲ್ಲೊ. ವೊರಾಂ ಸಕಾಳಿಂಚಿಂ ಸಾಡೆ-ಆಟ್ ಜಾತಾಲಿಂ. ರೆಮಿ ಆಪ್ಲ್ಯಾ ಕುಡಾಂತ್ ನ್ಹಿಸ್ತಾಲೊ. ಭಾಯ್ರ್ ಸೊಪ್ಯಾಚಾ ಪೊಂತಾರ್ ಪುಲ್ಲ್ಲಿ ಉಬೆಂ ಆಸ್ಲ್ಲೆಂ. ಆಕಾಂತಾಚೊ ಜಿನೊಸ್ ದಾಕವ್ನ್. ತಾಚ್ಯೆ ಸರ್ಶಿನ್ಂಚ್ ಲೊಸ್ರಾಬ್ ರೆಮಿಕ್ಚ್ ತದೇಕ್ ದೃಷ್ಟೆನ್ ಪಳೆತಾಲೊ.

ತಿತ್ಲ್ಯಾರ್ ಹಳ್ವಾಯೆನ್ ಮಿೊರಾಚಾ ಕುಡಾಚೆಂ ದಾರ್ ಉಸಾಲೆಂ. ತೆಂ ಕಷ್ಟಾಂನಿ ಮುಟ್ವೆಂ ಕದಮಾಂ ಕಾಡುನ್ ರೆಮಿಚಾ ಕುಡಾಂತ್ ರಿಗ್ಲೆಂ. ರೆಮಿನ್ ತಾಕಾ ಪಳೆಲೆಂ ತರ್ಯಿೊ ತೊ ಮೌನ್ ರಾವ್ಲೊ.

ವಿೂರಾ ಥೊಡ್ಯಾ ಘಡಿಯಾಂಕ್ ರೆಮಿಕ್ಚ್ ಪಳೆವ್ನ್ ರಾವ್ಲೆಂ. ತಾಚಾನ್ ಚಡಿತ್ ವೆಳಾಕ್ ಮೌನತಾ ಉರಂವ್ಕ್ ಸಾಧ್ಯ್ ಜಾಲೆಂನಾ. ತೆಂ ರಡೊಂಕ್ ಆಸ್ತ್ರುಂ ಜಾಲೆಂ.

“ದಾಟ್ಟು....” ಪಾತಳ್ ತಾಳ್ಯಾನ್ ತಾಣೆ ಭಾವಾಕ್ ಪುಕಾರ್ಲೆಂ. ಪುಣ್ ರೆಮಿ ಉಲಯ್ಲೊನಾ. ಗೊವ್ಟ್ಯಾಕ್ ‘ಟಾಯರ್’ ರೆವ್ಡಾಂವ್ಚ್ಯಾ ಸಿಬಾನ್ ತೊ ಆಸ್ಯಾರ್ ಸವೊರ್ ವಿೂರಾಕ್ ಪಾಟ್ ಕರುನ್ ರಾವ್ಲೊ.

“ದಾಟ್ಟು,” ವಿೂರಾನ್ ಆಪ್ಲೊ ತಾಳೊ ಚಿಕ್ಕ ಮೊಠೊ ಕರುನ್ ಆಪಯ್ಲೆಂ.

“ಕಿತೆಂ....?” ಗಂಭೀರಾಯೆನ್ ತಸೊಚ್ ರಾವೊನ್ ತೊ ಹುಂಕಾರ್ಲೊ.

“ತುಂ.... ತುಂ.... ಮೊಜಾ ವಯ್ಲ್ಯಾ ರಾಗಾನ್ ಖಿಂಯಯ್ ವೆತಾಯ್?”

“ಹಾಂವ್ ಖಿಂಯ್ಸರ್ಯಿ ವೆತಾಂ.... ತೆಂ ತುಕಾ ಪಡೊನ್ ವಚೊಂಕ್ ನಾ.” ಗೊವ್ಟ್ಯಾರ್ ಅಂದಾರ್ಲ್ಲಿ ‘ಟಾಯರ್’ ಸಾರ್ಕಿ ಕರುನ್ ತೊ ಘುರ್ಜಾಲೊ.

“ತುಜಾ ಹ್ಯಾ ಕರ್ಪಾ ನಿಮ್ತಿಂ ಮ್ಹಾಕಾ ತೊಂಡ್ ದಾಕಯ್ನಾಸ್ಲ್ಲ್ಯಾಬರಿ ಕರುನ್. ಆತಾಂ ನಿರಾಪ್ರಾಧ್ಯಾಬರಿ ಕಿತ್ಯಾಕ್ ವಿಚಾರ್ತಾಯ್?” ತೊ ಏಕಾ ಚ್ಛಾರಾ ಘುಂವ್ತಾನಾ ವಿೂರಾಚ್ಯೆ ದುಃಖಾಭರಿತ್ ನದ್ರೆಕ್ ರೆಮಿಚಿ ನದರ್ ಭೆಟ್ಲಿ. ಥೊಡ್ಯಾ ಘಡಿಯಾಂನಿ ಹಿ ನದರ್ ತುಟ್ತಾನಾ ವಿೂರಾಚಿಂ ರಡ್ಣೆ ಚಡೊನ್ ಆಯ್ಲ್ಲೆಂ.

“ಹಾಂವೆಂ ಕಸಲೊ ಅಪ್ರಾಧ್ ಕೆಲಾ ದಾಟ್ಟು? ತುಕಾ ಮೊಜೆರ್ ಇತ್ಲಿಯಿ ದಯಾಳಾಯ್ ನಾ?” ತೆಂ ಕಸ್ಕಸೊನ್ ರಡ್ಲೆಂ.

“ದಯಾಳಾಯ್....? ಹುಂ....” ರೆಮಿ ಉಜ್ವ್ಯಾಕ್ ಘುಂವ್ಲೊ. “ದಯಾಳಾಯ್ ಹಾಂವ್ ಖಿಂಯಯ್ ಥಾವ್ನ್ ಹಾಡುಂ? ಆಸ್ಲ್ಲೆಂ ಸಮಾಧಾನ್ ಸರ್ವ್ ತ್ಯಾ ತುಜಾ ಪೊಟಾನ್ ಅಪಹರಿಲ್ಯಾ ಉಪ್ರಾಂತ್ ಆತಾಂ ದಯಾಳಾಯ್ ಉಬ್ಜೊಂಚಿ ತರ್ಯಿ ಕಶಿ?” ತೊಯಿ ಆತಾಂ ಕರ್ಕರ್ಯಾನ್ ಉಲಯ್ಲೊ.

“ನಾ.... ದಾಟ್ಟೊ ನಾ. ತುಂವೆಂ ಚಿಂತ್ಲ್ಲ್ಯ ತಸಲೆಂ ಪಾಪ್ ಹಾಂವೆಂ ಬಿಲ್ಕುಲ್ ಆಧಾರುಂಕ್ ನಾ. ಮ್ಹಾಕಾ ಪಾತ್ಯೆ ದಾಟ್ಟು.” ತಾಣೆ ಧೈರ್ಯಾನ್ ಏಕ್ ಕದಮ್ ಫುಡೆಂ ದವರ್ಲೆಂ.

“ಮ್ಹಾಕಾ ಸಮ್ಜೊಂವ್ಕ್ ತುಂ ಆತಾಂ ಪ್ರಯತನ್ ಕರಿನಾಕಾ. ವಿೂರಾ.

ೂಳ್ಯಾಂಕ್ ದಿಸ್ಚೆಂ ಪಾಪ್ ಲಿಪಾಂವ್ಕ್ ಜಾಯ್ನಾ. ಸಗ್ಳಿ ಸಮಾಜ್ ತುಕಾ ಂಕ್ವಾರ್ ಆವಯ್ ಮ್ಹಳ್ಳೊ ಜಿಲ್ಲೊ ದೀವ್ನ್ ಹಾಸ್ತಾನಾ, ತುಂ ಎಕ್ಲೆಂ ಾಪ್ರಾಧಿ ಮ್ಹಣ್ ಉಲ್ಟಿ ಬೊಬ್ ಮಾರುನ್ ರಡ್ಶ್ಯಿ ತರ್, ತುಕಾ ಕೊಣ್ ಾತ್ಯೆತಾ? ತುಜೆಂ ಹೆಂ ರಡ್ಣೆ ಅರಣ್ಯ್-ರೋಧನ್ ಜಾಯ್ತ್ ಶಿವಾಯ್ ಂಸ್ರೊ ಕಸಲೊಯಿ ಫಾಯ್ದೊ ಜೊಡುಂಕ್ ಸಕ್ಚೆಂನಾ." ತಾಣೆ ಸರ್ಶಿಲೆಂ ಾಟ್ ಉಗ್ತೆಂ ಕೆಲೆಂ. "ರಡ್ಚ್ಯಾ ಚೆಡ್ವಾಂಕ್ ಪಾತ್ಯೆಂವ್ಕ್ ನಜೊ" ಮ್ಹಳ್ಳಿ ಾಲ್ಘುಡ್ಯಾಂಚಿ ಸಾಂಗ್ಣಿ ಫಟ್ ನಹಿಂ." ತಾಣೆ ಉಮ್ಯಾಕಳ್ಚೊ ಏಕ್ ಸೂಟ್ ಂಚೆಲ್ಲೊ.

"ಮ್ಹಾಕಾ ತುಂ ತಶೆಂ ಚಿಂತಿನಾಕಾ ದಾಟ್ಟು." ಅಸಹಾಯಕತೆನ್ ೂರಾನ್ ಆಪ್ಲೊ ಉಜ್ವೊ ಹಾತ್ ಮುಖಾರ್ ಹಾಡ್ಲೊ. "ಆಸ್ಪತ್ರೆಕ್ ತಾಂ ಮಳ್ಯಾರ್‌ಯಿ ತುಂ ನಾಕಾ ಮ್ಹಣ್ತಾಯ್. ಹಾಂವ್ ದುಖಿನ್ ಳ್ವಳ್ತಾಂ ತರ್‌ಯಿ. ತುಕಾ ಮೊಜೆರ್ ಬಿರ್ಮಾತ್ ಉಬ್ಜೊಂಕ್ ನಾ." ತಾಣೆ ಾಗಾನ್ ಭಾವಾಕ್ ಪಳೆಲೆಂ. ರೆಮಿ ಕಸಲಿಚ್ ಫಿಕಿರ್ ನಾಸ್ತಾಂ ನ್ಹಿಸ್ತಾಲೊ.

"ಹಾಂವೆಂ ತುಕಾ ಕಿತೆಂ ವಾಯ್ಟ್ ಕೆಲಾಂ ದಾಟ್ಟು?" ತೆಂ ಆತಾಂ ಯ್ರಾನ್ ಉಲಯ್ಲೆಂ. ಹೆಂ ಆಯ್ಕಾತಾನಾ ರೆಮಿ ಚಾಳ್ವಾಲೊ.

"ಆನಿ ತುಂವೆಂ ಮ್ಹಾಕಾ ಕಸಲೆಂ ವಾಯ್ಟ್ ಕರುಂಕ್ ಬಾಕಿ ಉರ್ಲಾಂ? ಂ ತುಜೆಂ ಪೊಟ್ ಪಳೆತಾನಾ. ಕೊಣಾಯ್ಕಿ ಸುಸ್ತಾನಾ?" ರೆಮಿ ರಾಗಾನ್ ಂಪ್ರೊಂಕ್ ಲಾಗ್ಲೊ.

"ಅಯ್ಯೋ.... ನಾ ದಾಟ್ಟು.... ಹಾಂವ್ ಖಂಯ್ಸರ್‌ಯಿ ಫಮಾರ್ಣ್ ರುಂಕ್ ತಯಾರ್ ಆಸಾಂ. ಹಾಂವ್ ಗರ್ಭೆಸ್ತ್ ನಾ.... ಖರ್ಯಾಮಸ್ತೆಚಿ ವಾಟ್ ಾಂವ್ ಆಜೂನ್ ಮಸ್ತಾನ್ ನೆಣಾ ದಾಟ್ಟು.... ಮ್ಹಾಕಾ ಪಾತ್ಯೆ...."

"ತೊಂಡ್ ಧಾಂಪ್ ಬೇಕೂಫಾ...." ಹಳ್ವಾಯೆಚಿ ಫೊರಜ್ ಫಾಲಿ ಮಿನ್. "ಅಪ್ರಾಧಿ ಆಪ್ಲೊ ಅಪ್ರಾಧ್ ಕೆದ್ನಾಂಯಿ ಮಳ್ಯಾನಾ ಕಳ್ಯೆಂಮೂ?"

ಮೀರಾ ಆಪ್ಲ್ಯಾ ಭಾವಾಕ್ ಸಪ್ನ್ಯಾಂವ್ಚ್ಯಾಂತ್ ಮರ್ಮಾಲೆಂ. ಜಿವಾಚಿರ್ ಸ್‌ಲ್ಲಿ ಆಶಾ ಸರ್ವ್ ಖಂಡುನ್, ಆಪ್ಲೊ ಮಾನ್ ರಾಕ್ಚ್ಯಾ ಖಾತಿರ್ ಝುಜೊಂಕ್ ಂ ಆತಾಂ ಆಯ್ತೆಂ ಜಾಲೆಂ. ತಾಚ್ಯೆ ಕುಡಿಂತ್ಲೆಂ ತ್ರಾಣ್ ಮಾತ್ಸೆಂ ಾತ್ಸೆಂ ಉಣೆ ಜಾತಾನಾ ನಿತ್ರಾಣಿ ಜಾಲೆಂ ತರ್‌ಯಿ, ತೆಂ ಭಿಯೆಲೆಂ ಾ. ಸರ್ಶಿಲ್ಯಾ 'ಗೊದ್ರೇಜ್' ಕದೆಲಾಚೊ ತಾಣೆ ಆಧಾರ್ ಘೆತ್ಲೊ.

"ಮೊಜೊ ಅಪ್ರಾಧ್ ಕಸಲೊ ಮ್ಹಳ್ಳೊ ದಾಕಯ್ ದಾಟ್ಟು."

ಮಿೊರಾಚೊ ದೊರಗ್ ತಾಳೊ ಎಕಾಚ್ಯಾ ರಾ ಆವಾಜ್ಯಾನಾ ರೆಮಿನ್ ಮಿೊರಾ
ಪಳೆಲೆಂ. ತಾಚಾ ಪೊಲ್ಯಾಂ ವಯ್ಲಿಂ ದುಃಖಾಂ ಆತಾಂ ಪಾತಳ್ ಜಾಲ್ಲಿ
ರೆಮಿ ಉಲಯ್ಲೊನಾ.

"ದೆವಾನ್ ದಿಲ್ಲಿ ಪಿಡಾ ತುಂ ಗರ್ಭೆಸ್ತ್‌ಪಣಾಕ್ ಸರ್ ಕರ್ತಾಯ್ ತರ
ತುಕಾ ಮೊಜೆರ್ ಆಸ್ಚೊ ಮೋಗ್ ಹೊಚ್? ಉಲಯ್ ದಾಟ್ಟು....
ರಾಗಾಚಿ ಸಾಯ್ ಮಿಸ್ಳಾಲ್ಲಿ ವಾಚ್ಯಾ ಆಯ್ಕೊನ್ ರೆಮಿ ಆನಿಕ್‌ಯಿ ತಾಪ್ಲೊ
"ಥುತ್, ತ್ಯಾ ತುಜ್ಯಾ ಉಸ್ಟ್ಯಾ ಜಿಬೆನ್ 'ದಾಟ್ಟು' ಮ್ಹಳ್ಳೊ ಸಬ
ಕಿತ್ಯಾಕ್ ಭಷ್ಟ್ ಕರ್ತಾಯ್?"

ಹ್ಯಾ ಉತ್ರಾಂನಿ ಮಿೊರಾಚೆಂ ಸ್ಥೈರಣ್ ಸಗ್ಳೆಂ ಚಿಂಪ್ಲೆಂ. ತಾಚಿ ಕೂಡ
ಜೋರಾನ್ ಕಾಂಪೊಂಕ್ ಲಾಗ್ಲಿ.

"ಆಜ್ ತುಜ್ಯಾ ಆನಿ ಸಮಾಜೆಚ್ಯಾ ನದ್ರೆಕ್ ಹಾಂವ್ ಅಪ್ರಾಧಿ ಜಾವ್ನಾಸಾ
ಪುಣ್ ತೊ ಸರ್ವೆಸ್ಪರ್ ಆಸಾ ತರ್, ತ್ಯೆಚ್ ತುಜ್ಯಾ ಜಿಬೆನ್ ತುಂ ಮ್ಹಾಕ
ನಿರಾಪ್ರಾಧಿ ಮ್ಹಣ್ ಪರತ್ ಉಚಾರ್ತಲೊಯ್ ಪಳೆ...."

"ಹುಂ. ಪುರೊ ಪುರೊ. ರಾವಯ್ ತುಜೊ ವಾದ್. ತಾಂದುಳ
ಆಸ್‌ಲ್ಲೊ ವೊತೊನ್ ಪೆಜ್ ಜಾಲ್ಯಾ ನಂತರ್ ಪರತ್ ತಾಂದುಳ್ ಕರುಂಕ
ಜಾಯ್ನಾ. ತಿ ತುಜಿ ಪಿಸಾಯ್. ಭಾಯ್ರ್ ಸರ್ತಾನಾ ಅಪಶಕುನ್. ಹುಂ..
ನಿಕಾಳ್ ಹಾಂಗಾ ಥಾವ್ನ್...."

ಆಪ್ಲ್ಯಾ ಭಾವಾಚಿಂ ಹಿಂ ಕರ್ಿಣ್ ಉತ್ರಾಂ ಆನಿ ತಾತ್ಸಾರಾಚಿ ನದರ
ಘೆತಾನಾ, ಮಿೊರಾ ಅಸಹಾಯಕತೆನ್ ಹುಳ್ವಳ್ಳೆಂ. ತಾಚೆ ಉದ್ವೇಗ್ ಚಡ್ಲೆ
"ಹಾಂವ್ ವೆತಾಂ ದಾಟ್ಟು.... ವೆತಾಂ.... ಸರ್ವಾಂಕ್ ಸಾಂಡುನ
ವೆತಾಂ. ಆನಾಕ್ ದಿಲ್ಲೆಂ ಉತಾರ್‌ಯಿ ಮೊಡುನ್...." ತೆಂ ಘುಂಪ್ಲೆಂ
"ತುಂವೆಂ ಆನಿ ಆನಾಚೆಂ ಉತಾರ್ ಮೊಡ್ಚೆಂ ಕಿತೆಂ ಉಲಾಂ
ತುಜೆಂ ಜೀವನ್ ಸುಖಿ ಜಾವ್ನಾಸಾಜಾಯ್ ಮ್ಹಳ್ಳಿ ತಾಚಿ ಆಶಾ ಜಾವ್ನಾಸ್ಲಿ
ಶಿವಾಯ್, ಗಾಂವ್ ಸಗ್ಳೊ ಘಾಣೊಂವ್ಚಿ ನಹಿಂ...." ತಾಣೆ ಮಿೊರಾಚಿ ಸಮಿ
ಪಾಯ್ ಜೊಡ್ಲಿ.

ಥೊಡ್ಯಾ ಘಡಿಯಾಂಕ್ ದುಃಖ್ ಸೊಸುಂಕ್ ತಾಂಕಾನಾಸ್ತಾಂ, ಮಿೊರಾ
ಆಪ್ಲೊ ಪಾಲಂವ್ ತೊಂಡಾಕ್ ಚಿಡ್ಕಾವ್ನ್ ರಡ್ಲೆಂ.... ರಡ್ತಾಂ ರಡ್ತಾಂ ಸಿತ್ರಾಂ
ಜಾಲೆಂ. ಸವೆಂಚ್ ತಾಚೆಂ ಹಟ್‌ಯಿ ಚಡ್ಲೆಂ.

"ಹಾಂವ್ ವೆತಾಂ.... ಖಂಡಿತ್ ವೆತಾಂ.... ಸಮಾಜೆನ್ ಮ್ಹಾಕಾ

ಷ್ಕಾರ್ ಘಾಲಾ. ಆಜ್ ತುಂವೆಂಯಿ ಮ್ಹಾಕಾ ತಿರಸ್ಕಾರ್ ಕೆಲೆಂಯ್. ಆನಿ ಹಾಂವೆಂ ಕಿತ್ಯಾಕ್ ವಾಂಚಾಜಾಯ್?" ಪರತ್ ತೆಂ ಪಾಲಂವ್ ಂಡಾಕ್ ಚಿಡ್ಕಾವ್ನ್ ರಡ್ಲೆಂ.

"ಹ್ಯಾ ಸಂಸಾರಾಂತ್ ಉರ್‌ಲ್ಲೊ ಏಕ್‌ಚ್ ಏಕ್ ಖಾಂಬೊ ಆಜ್ ಮ್ಹಾಕಾ ಆಧಾರ್ ನಿಗಾರ್ ಕರ್ತಾ ಮ್ಹುಳ್ಯಾ ನಂತರ್. ಹಾಂವೆಂ ಕಿತ್ಯಾಕ್ ಸೊಂಪ್ಚೆಂ? ಹಾಯ್ ವಿಧಿ....!"

"ಆತಾಂ ಕಿತ್ಯಾಕ್ ವಿಧಿಕ್ ದುಸ್ಣಾತಾಯ್ ಪಿಶ್ಯಾ? ತುಂವೆಂ ದುಸ್ಣಾ ಯ್ ತುಜಾ ಹುಂಕಾರಾಕ್.... ಲಜ್ಯಾಂಡ್ಯಾ...."

ಏಕಾಚ್ಯಾರಾ ಆಪ್ಲೆ ದಾಂತ್ ಚಾಬೊನ್ ಧರ್ಲೆ ಮೊರಾನ್. ತಾಚೆ ಳಿ ಧಾಂಪ್ಲೆನಾಂತ್.

"ಆಜ್ ಘಾವ್ನ್ ತುಂ ಮ್ಹಾಕಾ ವಿಸರ್ ದಾಟ್ಟು.... ತುಕಾ ಭಯ್ಣ್ ಸ್‌ಲ್ಲಿಚ್ ಮ್ಹುಣ್ ಚೆಂತ್ ಆನಿ ಸುಖ್-ಸಂತೊಸಾನ್ ತುಜಾ ಇಷ್ಟಾಂ ಸಂಗಿಂ ಂ ಜಿಯೆ. ಹಾಂವ್ ದೆವಾನ್ ದಾಕಯಿಲ್ಲ್ಯೆ ವಾಟೆನ್ ಪಯ್ಸ್ ವೆತಾಂ, ಜ್ಯೆ ದಿಷ್ಟಿ ಭಾಯ್ರ್."

ತೆಂ ಆತಾಂ ರಡ್ಲೆಂನಾ. ಪುಣ್ ತಾಚೆ ಖರಸ್ ಆಜೂನ್ ಉಣೆ ಂವ್ಕ ನಾಸ್‌ಲ್ಲಿ. ಮೊರಾಚಾ ಉತ್ರಾಂಚೊ ಅರ್ಥ್ ಕರುಂಕ್ ರೆಮಿಕ್ ಡಿತ್ ವೇಳ್ ಲಾಗ್ಲೊನಾ.

"ಆತಾಂ ಜೀವ್-ಘಾತ್ ಕರುಂಕ್ ಚಿಂತ್ಲಾಂಯ್? ತುಕಾ ಹೆಂ ಬಿಲ್ಕುಲ್ ಧ್ಯೆ ನಾ.... ತುಜಾ ಕಮರ್ಣಾಚೊ ಫಳ್ ತುಂವೆಂ ಸೊಸುನ್‌ಂಚ್ ವೊರಾ ಯ್.... ಸಪ್ಟ್ಯಾ...."

"ಆನಿ ಸೊಸುಂಕ್ ಕಿತೆಂ ಬಾಕಿ ಉರ್ಲಾಂ ದಾಟ್ಟು?" ಮೊರಾ ಘುಮಾರ್ ಂಪ್ತೊ ತಾಕೊ ಕಷ್ಟಾಂನಿ ಸದಿಳ್ ಕರುನ್ ಟಿಂಗಾರ್ಲೆಂ.

"ಮೊರಾ!" ರೆಮಿ ಘುಜರ್ಲೊ. "ತುಜಿ ಜೀಬ್ ಭಾರಿ ಲಾಂಬ್ ತಾ...."

"ಹಾಂವ್ ಆನಿಕ್‌ಯಿ ಉಲಯ್ತೆಲಿಂ. ಸಗ್ಳ್ಯಾ ಸಂಸಾರ್ ಮ್ಹಾಕಾ ಪಾಪಿ. ಕಳಂಕಿಣಿ ಮ್ಹುಣ್ ಹಿಣ್ಸಿತಾನಾ, ತುಂಯಿ ತಾಂಚ್ಯೆ ಂಗಾತಾ ಮೆಳೊನ್ ಮೊಜಿ ಸೊಭಾಯ್ ಪಳೆತಾಯ್‌ಮೂ? ಆನಾಕ್ ಲ್ಲಿ ಭಾಸ್ ತುಂವೆಂ ಅಶಿಂಗಿ ಪಾಳ್ಳಿ?"

"ತೊಂಡ್ ಧಾಂಪ್ ಜೆಕೊಫಾ." ರೆಮೊನ್ ಹಾತ್ ಉಬಾರ್ಲೊ

ತರ್ಯೀ ಮೀರಾನ್ ಆಪ್ಲಿ ನದರ್ ರೆಮಿ ಥಾವ್ನ್ ನಿಕ್ಳಾಯ್ಲಿನಾ. ತೆಂ ಧೆಯ
ನ್ ತಶೆಂಚ್ ರಾವ್ಲೆಂ ಆನಿ ಪರತ್ ಉಲಯ್ಲೆಂ.

"ಹಾಂವ್...."

'ರಪ್ಪ್' ರೆಮಿಚೆಂ ಏಕ್ ಬಳಾಧಿಕ್ ಥಾಪಾಡ್ ಮೀರಾಚಾ ನಾಜೂಕ
ದಾವ್ಯಾ ಪೊಲ್ಯಾರ್ ಬಸ್ತಾನಾ, ನಿತ್ರಾಣಿ ಜಾಲ್ಲೆಂ ಮೀರಾ ತಕ್ಷಣ್ ಧರ್ಣಿ
ಗಳ್ಳೆಂ. ತರ್ಯೀ ಕಷ್ಟಾಂನಿ ಆನಿ ದುಖಿನ್ ಪಿಂಗ್ಳೊನ್ ಆಪ್ಲ್ಯಾ ಭಾವಾಕ್
ಪಳೆವ್ನ್, ದೋನ್ಯೀ ಹಾತ್ ಧರ್ಣಿಕ್ ಆಧಾರುನ್ ತೆಂ ಬಸ್ಲೆಂ. ದ
ಸರ್ವ್ ಪಳೆಂವ್ಚ್ಯಾ ಲೊಸಾರ್ಯಾಚೆ ಆನಿ ಪುಲ್ಲುಚೆ ದೊಳೆ ಏದೊಳ್ಚ್ ಭಿಜ್

"ಮಾರ್ ದಾಟ್ಚು.... ಮಾರ್.... ಕೆಲ್ಲ್ಯಾ ಚುಕಿ ಖಾತಿರ್ ನಹಿಂ ತರ್ಯೀ
ಆಯಿಲ್ಲ್ಯೊ ರಾಗ್ ನಿವೊಂಪ್ಚ್ಯಾ ಖಾತಿರ್ ಪುಣ್ಯೀ ಮಾರ್. ಹಾಂವ
ತುಕಾ ಅಡಾಯ್ನಾ." ಏಕ್ಯೆ ಘುಡಿಯೆ ತೆಂ ಉಲಯ್ಲೆಂನಾ. "ಭಯ್ಣಿ
ಮಾರ್ಚೆಂ ಹಕ್ಕ್ ಭಾವಾಕ್ ಆಸಾ. ತುಕಾ ಖುಶಿ ಆಸ್ಲ್ಲೆ ಪರ್ಯಾ
ಮ್ಹಾಕಾ ಚಲಯ್. ಪು...ಪುಣ್.... ಕರುನ್ ನೆಣಾಸ್ಲ್ಲೆಂ ಪಾಪ್ ಥಾಪ್ರು
ಮ್ಹಾಕಾ ಕಷ್ಟಾಂಚಾ ಬದ್ಲಾಕ್, ಏಕ್ಚ್ ಪಾವ್ಟಿಂ ಮ್ಹಾಕಾ ಜಿವೆಶಿಂ ಮಾರ
ದಾಟ್ಚು...." ತೆಂ ಕಸ್ಕಸೊನ್ ರಡ್ಲೆಂ.

ಮೀರಾಕ್ ಪಾಟ್ ಕರುನ್ ಉಭೊ ಜಾಲ್ಲ್ಯಾ ರೆಮಿನ್ ಆಪ್ಲೊ ಉಜ
ಹಾತ್ ಪಳೆಲೊ. ತ್ಯಾಚ್ ವಗ್ತಾ ತಾಚಾ ತಾಳು ಹಾತಾಚೆರ್ ದೋನ
ಥೆಂಬೆ ದುಃಖಾಂ ಪಡ್ತಾನಾ, ತಾಚೆ ವೋಂಠ್ ಕಾಂಪ್ಲೆ.

"ಲ್ಹಾನ್ ಥಾವ್ನ್ ಹಾಂವೆಂ ತುಕಾ ಆಜ್ ಮ್ಹುಣಾಸರ್ ವತ್ಸ್ಯಾ
ಮೊಗಾನ್ ಪೊಸ್ಲೆಂ. ಶಿಕಾಪ್ ದಿವಯ್ಲೆಂ. ಆಜ್ ಪರ್ಯಾಂತ್ ಹಾಂವ
ತುಕಾ ಏಕ್ಚ್ ಏಕ್ ಮಾರ್ ಮಾರುಂಕ್ ನಾ. ಪುಣ್.... ಪುಣ್ ಆಜ
ತುಜಾ ಅಪ್ರಾಧಾ ಖಾತಿರ್ ಹಾಂವೆಂ ತುಕಾ ಮಾರಿಜಾಯ್ ಪಡ್ಲೆಂ."

ರೆಮಿಚಾ ತಾಳ್ಯಾಂತ್ಲಿ ಅಡ್ಚಣಿ ಆನಿ ದೆಂವ್ಣಿ ಮೀರಾಚಾ ಗಮನಾ
ವಚಾನಾಸ್ತಾಂ ರಾವ್ಲಿನಾ.

"ತೆಂ ತುಜೆಂ ಕರ್ತವ್ಯ್ ದಾಟ್ಚು." ತೆಂ ಥಿಂಪಿ ಗಿಳುನ್ ಪಿಂಗ್ಳಾಲೆ

"ಛೆ....! ಹಾಂವೆಂ ತುಕಾ ಮಾರುಂಕ್ ನಜೊ ಆಸ್ಲ್ಲೆಂ.... ಮೀರ
ನಜೊ ಆಸ್ಲ್ಲೆಂ...." ಆಪ್ಲೊ ಉಜ್ವೊ ಹಾತ್ ಚಿಡ್ಡುನ್, ದೊ
ಥಾಂಪುನ್ ಹುಸ್ಕಾಲೊ ರೆಮಿ. ಮೀರಾ ಕಷ್ಟಾಂನಿ ಸರ್ಶಿಲ್ಯಾ ಕ

ಬಚೊ ಆಧಾರ್ ಪರತ್ ಘೆವುನ್ ಉಬೊ ಜಾಲೊ. ಹಳ್ವಾಯೆನ್ ಮಾಲ್ಘೊಂಚಿ ಜ್ ಥಾರ್ರ್ಯಾರ್ ಹಾಡುಂಕ್ ತೆಂ ಪೆಚಾಡ್ಲೆಂ.

"ಮಾಂ.... ಆನಿ ಆನ್ ಆಸ್‌ಲ್ಲಿಂ ತರ್, ತಾಂಚ್ಯೆ ಹ್ಯೆ ನಿರ್ಭಾಗಿ ಧುವೆಕ್ ಸ್ಥಿತೆಂತ್ ಖಂಡಿತ್ ಸೊಡ್ತಿಂನಾಂತ್ ಆಸ್‌ಲ್ಲಿಂ. ಪುಣ್ ತಾಂಕಾಂ ಉರವ್ನ್ ಂಚೊ ಮೋಗ್ ಜೊಡುಂಕ್ ಮ್ಹಾಕಾ ಭಾಗ್ ನಾ. ಮೊಜಾ ನಶಿಬಾಂತ್ ಹ್ಹಾಕಾ ಹೆಂಚ್ ಬೊಗೆಲಾಂ...." ಉತ್ರಾಂ ಬರಾಬರ್ ತೆಂ ನಿಧಾನ್ ಏಕೇಕ್ ಟ್ ಕಾಡಿತ್ತ್ ರೆಮಿ ಸರ್ಲಿನ್ ಚಲ್ಲೆಂ. ತಾಣೆ ಆಪ್ಲ್ಯಾ ಭಾವಾಚೆಂ ಜ್ವೆಂ ಭುಜ್ ಧರ್ಲೆಂ. ರೆಮಿನ್ ಆಪ್ಲೊ ಆಧಾರ್ ಭಯ್ಣಿಕ್ ನೆಗಾರ್ ಲೊನಾ. ತೊ ತಸೊಚ್ ವಗೊನ್ ರಾವ್ಲೊ. ತಾಣೆ ರಡ್ಚೆಂ ಮಿರಾಕ್ ತ್ ಜಾಲೆಂ.

"ಕಿತ್ಯಾಕ್ ರಡ್ತಾಯ್ ದಾಟ್ಟು.... ಹಾಸ್ ದಾಟ್ಟು.... ಹಾಸ್.... ಂಪೆಂ ಆತಾಂ ಹಾಸೊಂಕ್ ಜಾಯ್. ತುಜಿ ಮೊಗಾಚಿ ಭೆಯ್ಣ್ ಮರ್ಯಾದ್ ಗ್ಡಾವ್ನ್ ನಾಲಿಸಾಯೆಚೊ ಭೊರೊ ವಾಪವ್ನ್ ಪೆತಾನಾ, ಸರ್ವಾಂ ಂಗಾತಾ ತುಂವೆಂಯಿ ಹಾಸೊಂಕ್ ಜಾಯ್. ಹೊ ತುಕಾ ಅಪೂರ್ವ್ ಂದರ್ಭ್. ತೊ ಹೊಗ್ಡಾಯ್ನಾಕಾ."

"ಹಾಯ್ ಮಿರಾ.... ಮೊಜ್ಯೆ ಭಯ್ಣಿ...." ಏಕಾಚಪ್ಪರಾ ಮೊಗಾನ್ ಮಿನ್ ಆಪ್ಲ್ಯೆ ಮೊಗಾಳ್ ಭಯ್ಣಿಕ್ ಆರಾವ್ನ್ ಧರ್ಲೆಂ.... ತೈಚ್ ವೆಂಗೆಂತ್ ಲೊ ಖೂಬ್ ರಡ್ಲೊ.

"ಹಾಂವೆಂ ತುಕಾ ಹ್ಯಾ ಮೊಜಾ ಹಾತಾನ್ ಮಾರ್ಲೆಂಗಿ ಮಿರಾ? ಉತ್ರಾಂನಿ ತುಕಾ ದುಃಖಯಿಲ್ಲೆಂ ಪಾಮಾನಾಸ್‌ಲ್ಲ್ಯಾಕ್ ಹಾತಾನ್‌ಯಿ ದುಖ ಯ್ಲೆಂ ನಹೀಂವೆ? ತುಂ ಚುಕಿದಾರ್ನ್ ನಹಿಂ ಭಯ್ಣಿ. ಹಾಂವೆಂಚ್ ಅಪ್ರಾಧಿ...." ತಾಣೆ ಆಪ್ಲೆಂ ಆಲಿಂಗನ್ ಹಳ್ವಾಯೆನ್ ಸದಿಳ್ ಕೆಲೆಂ.

"ತುಜ್ಯೆ ವಿಶಿಂ ಹಾಂವೆಂ ಪಯ್ಲೆಂಚ್ ಜಾಗ್ರುತ್ಕಾಯ್ ಘೆತ್‌ಲ್ಲಿ ತರ್, ಆಜ್ ತುಕಾ ಅಸಲೆ ಕಷ್ಟ್ ಯೆತೆನಾಂತ್. ಹಿ ನಾಲಿಸಾಯ್ ಸೊಸುಂಕ್ ಮೆಳ್ತಿನಾ. ರಡಾನಾಕಾ ಮಿರಾ...." ತಾಣೆ ಆಪ್ಲ್ಯಾ ಉಜ್ವ್ಯಾ ಹಾತಾನ್ ಮಿರಾಚಿಂ ದುಃಖಾಂ ಮೊಗಾನ್ ಪುಸ್ಲಿಂ.

"ತುಂ ನಿಜಾಯ್ಕಿ ನಿರಾಪ್ರಾಧಿ ಮಿರಾ, ಮ್ಹಾಕಾ ಮಾಫ್ ಕರ್ ಭಯ್ಣಿ. ದಯಾ ಕರುನ್ ತುಜೆಂ ರಡ್ಣೆ ರಾಪಯ್." ತೊ ಪಶ್ತಾವುಂಕ್ ಲಾಗ್ಲೊ.

ಆತಾಂ ಮಿೂರಾಕ್‌ಯಿೊ ಆಪ್ಲ್ಯಾ ಭಾವಾಚೆರ್ ಆಸ್‌ಲ್ಲೊ ರಾಗ್ ನಿಧಾನ
ನಿವೊನ್ ಆಯ್ಲೊ. ತಾಣೆ ಆಪ್ಲ್ಯಾ ಭಾವಾಕ್ ಮೊಗಾನ್ ಥೊಡ್ಯಾ ಘಡ
ಯಾಂಕ್ ಪಳೆಲೆಂ.

"ದಾಟ್ಲ್ವಾ...." ಎಕಾಚ್ಛಾರಾ ರೆಮಿಚಾ ಹರ್ದ್ಯಾಕ್ ಆಪ್ಲೆಂ ಮುಖ
ಲಿಪವ್ನ್ ತೆಂ ಸಂತೊಸಾನ್ ರಡ್ಲೆಂ.

"ತುಂ ರಡಾನಾಕಾ ಮಿೂರಾ.... ನಾ.... ನಾ.... ಮ್ಹಾಕಾ ತುಜೆರ್ ಕಸ
ಲೊಚ್ ರಾಗ್ ನಾ. ಹಾಂವ್ ಜಾಣಾ, ಹಾಕಾ ಸರ್ವ್ ಕಾರಣ್ ತೊಚ್
ಲಫಂಗ್ ಸುನಿಲ್ ಮ್ಹಣ್. ತಾಚಿ ಹಾಂವ್ ನೀತ್ ಕರ್ತಲೊಂ...."

"ನಾ ದಾಟ್ಲ್ವಾ.... ಸುನಿಲಾಚಿ ಕಾಂಯಿಂಚ್ ಚೂಕ್ ನಾ. ತೊ
ಸಂಪೂರ್ಣ್ ನಿರಾಪ್ರಾಧಿ, ಹೊ ಮೊಜಾ ದುಸ್ಮಾನಾಂನಿ ಮಾಂಡ್‌ಲ್ಲೊ ಪಾಸ್."
ಭಾವಾಚ್ಯೆ ಪಂಗೆಂತ್ ಆಸ್ತಾಂ ತೆಂ ಸುಸ್ಕಾರ್ಲೆಂ. "ದಾಟ್ಲ್ವಾ.... ದಯಾ
ಕರುನ್ ಸುನಿಲಾಕ್ ತುಂ ಕಾಂಯಿಂಚ್ ಕರಿನಾಕಾ." ಮಿೂರಾ ಪರಾತ್ನಾನಾ
ಕಸಲೆಂ ಉಲಂವ್ಚೆಂ ಮ್ಹಳ್ಳೆಂ ರೆಮಿಕ್ ಸುಸ್ತಾಲೆಂನಾ.

"ತುಂ ತ್ಯಾ ವಿಷ್ಯಾಂತ್ ಭಿಯೆನಾಕಾ. ಹಾಂವ್ ತಾಕಾ ಕಾಂಯಿಂಚ್
ಕರಿನಾ. ಫಕತ್ ತಾಕಾ ಹಾಂಗಾ ಆಪವ್ನ್ ಹಾಡ್ನ್, ತುಕಾ ತಾಚ್ಯೆ ತಾಬೆನ್
ಒಪ್ಪುನ್ ದಿತಾಂ.... ತಿತ್ಲೆಂಚ್...."

ಮಿೂರಾ ಉಲಯ್ಲೆಂನಾ.

ಭಾಯ್ರ್ ಕಾರ್ ರಾವ್‌ಲ್ಲೊ ಆವಾಜ್ ಆಯ್ಕೊನ್, ರೆಮಿ ಭಾಯ್ರ್
ಆಯ್ಲೊ. ಮಿೂರಾನ್ ತಾಚೊ ಪಾಟ್ಲಾವ್ ಕೆಲೊ. ಜೊನ್ ಟೆಕ್ಸಿರ್ ಥಾವ್ನ್
ದೆಂವೊನ್ ಭಿತರ್ ಯೆತಾನಾ, ತಾಕಾ ಮಿೂರಾ ದಿಸ್ಲೆಂ. ತಾಚೆ ಪ್ರೋಂತ್
ಹಗ್ಯಾನ್ ದಾಟ್ ಜಾತಾನಾ, ಮಿೂರಾಚೊ ರಾಗ್ ಪಾಯಾಂ ಥಾವ್ನ್ ಮುಸ್ತ
ಕಾಕ್ ಚಡ್ಲೊ. ತೆಂ ಘುಂಯ್ ಥಾವ್ನ್ ಕ್ಷಣಾನ್ ಲಿಪ್ಲೆಂ.

ರೆಮಿಚಾ ಫವರ್ಮಾಣಾ ಪವರ್ಮಾಣೆ ಲೊಸಾರ್ಜಾಬಾನ್ ಸೊಪ್ಯಾರ್ ಆಸ್‌ಲ್ಲಿ
ಸೂಟ್‌ಕೇಜ್ ಟೆಕ್ಸಿಂತ್ ದವರ್ಲಿ. ಹ್ಯಾ ಪರ್ಯಂತ್ ಭೀಕರ್ ಮೌನ್
ದೆಂವ್‌ಲ್ಲೆಂ ಕೊಣಾಯ್ಯ್ಚಾಯಿೊ ಗಮನಾಕ್ ಪಚೊಂಕ್ ನಾಸ್‌ಲ್ಲೆಂ. ಪಯ್ರ್
ಯೆಂವ್ಚ್ಯಾ ಲೊಸಾರ್ಜಾಕ್ ರೆಮಿನ್ ದುಸ್ರ್ಯಾ ಮಟಾರ್‌ಚ್ ರೊಕ್ಲೆಂ.

"ಲೊಸಾರ್ಜಾ, ಹಾಂವ್ ಪಗಿಂ ಯೆತಾಂ. ತೆದೊಳ್ ಮ್ಹಣಾಸರ್
ಮಿೂರಾಚಿ ಚೆತ್ರಾಯ್ ಘೆಯಾ. ತಶೆಂ ದಿಸಾಕ್ ದೋನ್-ತೀನ್ ಪಾವ್ಟಿಂ
ಜೊನ್ ಹಾಂಗಾಸರ್ ಯೆತಲೊ. ಕಿತೆಂಯಿೊ ಜಾಯ್ ತರ್ ತಾಚೆಲಾಗಿಂ

ಂಗಾ. ತೊ ತುಮ್ಕಾಂ ಕುಪಾಕ್ ಕರ್ತಲೊ." ಉತ್ರಾಂ ಆಖೇರ್ ಕರುನ್ ಣೆ ಜೊನಾಕ್ ಪಳೆಲೆಂ. ಆಪ್ಣಾಕ್ 'ಪಸಂದ್' ಪ್ಡುಳ್ಳ್ಯೆಬರಿ ಜೊನ್ ಧುರ್ ಹಾಸೊ ಹಾಸ್ಲೊ.

ತಿತ್ಲ್ಯಾರ್ ರೆಮಿಕ್ ಮಿೂರಾಚೊ ಉಗ್ಡಾಸ್ ಆಯ್ಲೊ. ತೊ ತಾಕಾ ಧುನ್. ತಾಚ್ಯೆ ಕುಡಾ ಕುಸಿನ್ ಚೆಮ್ಕಾಲೊ. ಕೂಡ್ ಉಗ್ತೆಂ ಆಸ್ಲ್ಲೆಂ ಯಿೊ. ತಾಕಾ ಮಿೂರಾ ದಿಸ್ಲೆಂನಾ. ತಾಣೆ ದೋನ್ ಮಿನುಟಾಂ ಮ್ಹಣಾ ಮಿೂರಾಕ್ ಸೊಧ್ಲೆಂ. ಪುಣ್ ತಾಕಾ ತೆಂ ಮೆಳಾನಾಸ್ಲ್ಲ್ಯಾ ವಗ್ತಾ ತೊ ತ್ ದಾರಾಲಾಗಿಂ ಪಾಟಿಂ ಯೆತಾನಾ, ಸರ್ಶಿಲ್ಯಾ ಕುಂದ್ಯಾಕ್ ವೊಣ್ಕೊನ್ ವ್ಲ್ಲೆಂ ಮಿೂರಾ ತಾಕಾ ದಿಸ್ಲೆಂ.

ಮಿೂರಾಚೆ ಸುಜ್ಲ್ಲೆ ದೊಳೆ ಆಜೂನ್ ಉದ್ಕಾಚಿ ಪಾತಳ್ ಝುರ್ ಪಾಜಾ ಲೆ. ರೆಮಿನ್ ಮಿೂರಾಚೆ ಭಿಜ್ಲ್ಲೆ ಪೊಲೆ ಮೊಗಾನ್ ಪುಸ್ಲೆ.

"ತುಂ ಕಾಂಯ್ ಭಿಯೆನಾಕಾ ಮಿೂರಾ. ಸುನಿಲಾಕ್ ಹಾಂವ್ ಶಾಬಿತಾ ನ್ ಹಾಂಗಾಸರ್ ಆಪವ್ನ್ ಹಾಡ್ತಾಂ. ತುಕಾ ಕುಮ್ಕೆಕ್ ಜೊನ್ ಆಸಾ. ೂಸಾರ್ಬ್ ಆನಿ ಪುಲ್ಲ್ ಆಸಾತ್."

ಮಿೂರಾ ಉಲಯ್ಲೆಂನಾ. ಫಕತ್ ಆಪ್ಲಿ ದುಃಖಾಭರಿತ್ ನದರ್ ಭಾವಾ ರ್ ಖಂಚೆವ್ನ್ ತೆಂ ಪರತ್ ಕಸ್ಕುಸೊನ್ ರಡೊಂಕ್ ಲಾಗ್ಲೆಂ. ರೆಮಿಚಾಯಿೊ ಳ್ಯಾಂತ್ ದುಃಖಾಚಿ ಕೊಡ್ಸಾಣ್ ದೆಂವ್ಲಿ. ಪುಣ್ ತೊ ಅಸಹಾಯಕ್ ಜಾಲ್ಲೊ. ೂರಾಚಾ ಬರ್‍ಯಾಪಣಾ ಖಾತಿರ್ ತಾಣೆ ಆಸಾ ಕೆಲ್ಲೆಂ ಕಾರ್ಯಕ್ರಮ್ ರಾವಂವ್ಕ ಕಾ ಸಾಧ್ಯ್ ನಾಸ್ಲ್ಲೆಂ.

"ರಡಾನಾಕಾ ಮಿೂರಾ...." ಆಪ್ಲೊ ತಾಳೊ ಜಡಿತ್ ಕಾಂಪ್ರೊಂಕ್ ತಾಣೆ ಡ್ಲೊನಾ. ಮಿೂರಾಕ್ ಭುಜಂವ್ಕ ಏಕ್ ಮಿನುಟ್ ಖರ್ಚಿತಾನಾ ಮಿೂರಾಚೆಂ ಷ್ಣಿ ಭಾಯ್ಲ್ಯಾ ನದ್ರೆಕ್ ಲಿಪ್ಲೆಂ. ರೆಮಿಕ್ ಸಂತೊಸ್ ಜಾಲೊ.

"ಹಾಂವ್ ವಚೊಂಗಿ ಮಿೂರಾ?" ರೆಮಿಚಾ ಸವಾಲಾಕ್ ಮಿೂರಾನ್ ವಾಬ್ ದಿಲಿನಾ. ಬಗಾರ್ ತೆಂ ಶೀದಾ ಆಪ್ಲ್ಯಾ ಕುಡಾ ಕುಸಿನ್ ಧಾಂವ್ಲೆಂ.

ಘೊಡ್ಯಾ ಘುಡಿಯಾಂಕ್ ತ್ಯೆಚ್ ಕುಸಿನ್ ಪಳೆವ್ನ್, ರೆಮಿ ಉಪ್ರಾಂತ್ ಖಂತಿ ಯೇವ್ನ್ ಟೆಕ್ಷೆಂತ್ ಬಸ್ಲೊ. ತಾಚ್ಯೆ ಬರಾಬರ್ ಜೊನ್‌ಯಿೊ ಟೆಕ್ಷೆಂತ್ ಬಸ್ಲೊ.

ಟೆಕ್ಷಿ ನದ್ರೆಕ್ ದಿಸ್ತಾ ಪರ್ಯಾಂತ್ ಲೊಸಾರ್ಬ್ ಆನಿ ಪುಲ್ಲ್ ತಿ ವಾಟ್ ಳೆವ್ನ್ ರಾವ್ಲಿಂ. ಉಪ್ರಾಂತ್ ಖಂತಿನ್ ತಿಂ ಭಿತರ್ ಸರ್ಲಿಂ.

ಅನಸ್ವರ್ 1

ಸುನಿಲಾಚ್ಯೆ ಸೊಧ್ನೆರ್ ಗೆಲ್ಲ್ಯಾ ರೆಮಿಚೆಂ ಕಾಗಾದ್ ಜೊನಾಕ್ ಆಜೂನ
ಆಯ್ಲೆಂನಾ. ಚಾರ್ ದೀಸ್ ಥಾವ್ನ್ ತೊ ರಾಕೊನ್ ರಾವ್‌ಲ್ಲೊ. ಮುಕ್ಾಲ
ದೀಸ್ ತೊ ಮಿರಾಚಾ ಸನ್ನಿಧಾನಾಂತ್‌ಚ್ ಖರ್ಚಿತಾಲೊ. ತ್ಯಾ ದಿಸ
ಸುರ್ಯೊ ಮಿರಾಚ್ಯೆ ಜಿಣಿಯೆಂತ್ ವಿಶೇಸ್ ದುಃಖಾಚಿಂ ಕಿರ್ಣಾಂ ಘಾಂಕವ
ಉದೆಲ್ಲೊ.

ಸಕಾಳಿಂ 8 ವೊರಾರ್ ಮಿರಾಚಾ ಪೊಟಾಂತ್ಲಿ ದುಖ್ ಚಡೊನ
ಆಯ್ಲಿ. ತೆಂ ದುಖಿನ್ ವಳ್ವಳ್ಚೆಂ ಪಳೆವ್ನ್ ಜೊನಾನ್ ಡಾ। ಸುರೇಶಾಕ
ಫೋನ್ ಕೆಲೆಂ. ಫಕತ್ ಪಂದ್ರಾ ಮಿನುಟಾಂನಿ ದಾಕ್ತೆರ್ ಹಾಜರ್ ಜಾತಾನಾ
ಮಿರಾಚೆ ಪಳ್ವೆ ಪಕ್ದಪರ್ ಚಡ್‌ಲ್ಲಿ.

ಮಿರಾಕ್ ತಪಾಸುನ್ ದಾಕ್ತೆರಾನ್ ತುರಂತ್ ಆಸ್ಪತ್ರೆಕ್ ವ್ಹರುಂಕ
ಸಾಂಗ್ಲೆಂ. ಜೊನಾನ್ ತಶೆಂಚ್ ಕೆಲೆಂ. ತ್ಯಾಚ್ ದಿಸಾ ಸಾಂಜೆರ್, ಸುನಿಲ
ಸಂಗಿಂ ಆಪುಣ್ ದುಸ್ರ್ಯಾ ದಿಸಾ ಗಾಂವಾಕ್ ಯೆತಾಂ ಮ್ಹಣೊನ್ ರೆಮಿನ
ಜೊನಾಕ್ ತಾರ್ ಕೆಲೆಂ. ಪುಣ್ ಜೊನಾನ್ ಹಿ ಸಂಗತ್ ಆಪ್ಣ ಘಂಯಿಂಚ
ಲಿಪಯ್ಲಿ. ತಾಕಾ ಜಾಲ್ಲೊ ಸಂತೊಸ್ ಇತ್ಲೊ ಆನಿ ತಿತ್ಲೊ ನಹಿಂ.

ದುಸ್ರ್ಯಾ ದಿಸಾ ಸಕಾಳಿಂ ತಾಕಾ ಬೊಂಬಯ್ ಥಾವ್ನ್ ಆನ್ಯೇಕ್ ತಾರ
ಆಯ್ಲೆಂ. "ಆಜ್ ದೊನ್ಪಾರಾಂ ವಿಮಾನ್ ನಿಲ್ದಾಣಾಂತ್ ಭೆಟ್ಚೆಂ—ರೆಮಿ.
ಹೆಂಯಿ ತಾರ್ ಜೊನಾನ್ ಪಾಚ್ಟೆಚ್ ಜಳಯ್ಲೆಂ. ಹ್ಯಾ ಸಂತರ್ ತಾಕ
ಮತ್ ಚೆಡ್ ಆನಿ ಚಡ್ ಚಿಂತುಂಕ್ ಲಾಗ್ಲಿ.

ಸುಮಾರ್ ಬಾರಾ ಜಾತಾನಾ ರೆಮಿಚೆಂ ಕಾರ್ ಫೆವ್ನ್ ಪಯ್ಲೆಂ ತೊ
ಆಸ್ಪತ್ರೆಕ್ ಗೆಲೊ ಆನಿ ಥಂಯ್ ಥಾವ್ನ್‌ಂಚ್ ವಿಮಾನ್ ನಿಲ್ದಾಣಾಕ
ಪಾವ್ಲೊ.

ರೆಮಿ ಗೆಲ್ಯಾ ನಂತರ್. ಮಿರಾಲಾಗಿಂ ಉಲಂವ್ಕ ತೊ ಮುಸ್
ಪೆಚಾಡ್ಲೊ ತರ್‌ಯಿ. ತೊ ಆಜೂನ್ ತ್ಯಾ ಪ್ರಯತ್ನಾಂತ್ ಜಯ್ತಿವಂತ
ಜಾಂವ್ಕ ನಾಸ್‌ಲ್ಲೊ. ಪಿಚ್ ತಾಚಿ ಖಂತ್ ಆನಿ ನಿರಾಶಾ ಮಿರಾಚ
ಜಿವನತೆಕ್ ಪಾವಂವ್ಕ ಗರ್ಜ್ ಆಸ್‌ಲ್ಲೆಂ ಬಳ್ ಒದ್ಗಾಯ್ತಾಲಿ.

ದೊನ್ಪಾರಾಂ ವೊರಾಂ ಸಾಡೆ-ತೀನ್ ಜಾತಾನಾ, ವಿಮಾನ್ ಧರ್ಣಿಕ್ ಕ್ತಾಚ್ ರೆಮಿ ಸುನಿಲಾ ಸಂಗಿಂ ವಿಮಾನಾಚಾ ಗರ್ಭಾ ಥಾವ್ನ್ ಭಾಯ್ರ್ ಯ್ಲೊ. ತಾಂಕಾಂ ಪಳೆವ್ನ್ ಜೊನಾಚೆ ವೊಂಠ್ ರುಂದಾಲೆ. ಆಪ್ಲೆಂ ಪ್ಲೆಂ ಯೋಜನ್ ತಾಣೆ ಪರತ್ ಮತಿಂತ್ ಲೊಳಯ್ಲೆಂ. ಥೊಡ್ಯಾಚ್ ಮಿನು ಂನಿ ಜೊನಾಚೊ ಉಜ್ವೊ ಹಾತ್ ರೆಮಿ ಆನಿ ಸುನಿಲಾಚಾ ಹಾತಾಂಕ್ ಚೊನ್ ಆಯ್ಲೊ.

ತಾಕಾ ರೆಮಿಲಾಗಿಂ ಥೊಡೆಂ ಘುಟಾಚೆಂ ಉಲಂವ್ಕ್ ಆಸ್‌ಲ್ಲೆಂ. ಪುಣ್ ನಿಲ್‌ಯಿೀ ತಾಚೆ ಸಾಂಗಾತಾ ಆಸ್‌ಲ್ಲ್ಯಾನ್, ತಾಕಾ ಎಕ್ಸುರೊ ಅವ್ಕಾಸ್ ಭೊಂಕ್ ನಾಸ್‌ಲ್ಲೊ. ತೆ ತೆಗ್‌ಯೀ ಕಾರಾ ಕುಸಿನ್ ಚಮ್ಕ್ಯಾತಾನಾ, ಚ್ಯೆ ಮತಿಕ್ ಏಕ್ ಆಲೋಚನ್ ಆದಾಳ್ಳಿ. ಕಾರಾ ಭಿತರ್ ಘುಸ್ತಾಚ್ ಕಾಚ್ಫರಾ ಜೊನ್ ಭಾಯ್ರ್ ಆಯ್ಲೊ.

"ಏಕ್ ಮಿನುಟ್ ರೆಮಿ...." ಉತ್ರಾಂ ಬರಾಬರ್ ತೊ ಆಯಿಲ್ಲ್ಯೆ ಾಟೆಕ್ ಪಾಟಿಂ ಚೆಲ್ಲೊ ಆನಿ ಥೊಡ್ಯಾಚ್ ವೆಳಾನ್ ಪಾಟಿಂ ಯೇವ್ನ್: ರೆಮಿ, ಏಕ್ ಘಡಿ ಮೊಜೆ ಸಾಂಗಾತಾ ಯೆತಾಯ್? " ಮ್ಹಣ್ ವಿಚಾರ್ತಾಚ್, ಮಿನ್ ಜೊನಾಚೊ ಪಾಟ್ಲಾವ್ ಕೆಲೊ.

ಕಾರಾ ಭಿತರ್ ಸುನಿಲ್ ಎಕ್ಸುರೊ ಚಿಂತುನ್ ಬಸೊನ್ ಆಸ್ತಾಂ, ಮಿ ಜೊನಾ ಸಂಗಿಂ ಪಾಟಿಂ ಆಯ್ಲೊ. ಫಕತ್ ದೋನ್ ಮಿನುಟಾಂಚ್ಯೆ ಪ್ಧ ಭಿತರ್ ಜೊನಾನ್ ವಿೊರಾಚಿ ಸಂಗತ್ ರೆಮಿಕ್ ಕಳವ್ನ್ ಗರ್ಜೆಚೊ ಶಾರೊ ದಿಲ್ಲೊ.

"ಕಿತೆಂ ಜಾಲೆಂ ರೆಮಿ? "

"ವಿಶೇಸ್ ಕಾಂಯ್ ನಾ ಸುನಿಲ್," ಜೊನಾನ್ ಜವಾಬ್ ದಿಲಿ. ಥಂಯ್ಸರ್ ಎಕ್ಯೆ ಗಗನ್-ಸಖಿಕ್ ಹಾಂವೆಂ ಪಳೆಲಿಂ. ತಾಕಾ ಖಂಯ್ಸರ್‌ಗಿ ಸಯ್ಲೆಂ ಪಳೆಲ್ಲೊ ಉಗ್ಡಾಸ್ ಆಯ್ಲೊ ಮ್ಹಾಕಾ. ದೆಕುನ್ ರೆಮಿಕ್ ಕಳಿತ್ ಸ್ತೆಲಿಂ ಮ್ಹುಣ್, ತಾಕಾ ಹಾಂವೆಂ ಆಪವ್ನ್ ವ್ಹೆಲೆಂ. ಪುಣ್ ಫಾಯ್ದೊ ನಾ."

ವೇಗ್ ಆರಾವ್ನ್ ಧಾಂವ್‌ಲ್ಲಿಂ ಕಾರ್ ವೊರಾಂ ಪಾಂಚ್ ಜಾತಾನಾ ವಿೊರಾಕ್ ದಾಖಿಲ್ ಕೆಲ್ಲ್ಯೆ ಆಸ್ಪತ್ರೆ ಲಾಗ್ಸರ್ ಪಾವ್ತಾನಾ ಜೊನಾನ್ ರೆಮಿಕ್ ಕಾರ್ ರಾವಂವ್ಕ್ ಸಾಂಗೊನ್ ತೊ ದೆಂವ್ಲೊ ಆನಿ ಆಪ್ಣಾಕ್ ಇಲ್ಲಿ ಗರ್ಜ್ ಆಸಾ ಮ್ಹುಣ್ ಸಾಂಗೊನ್ ತಾಂಕಾಂ ತಾಣೆ ಘರಾ ಧಾಡ್ಲೆ.

ಆಸ್ಪತ್ರಿ ಕುಸಿಕ್ ಪಾವ್ಲಾಂ ಕಾಡ್ಚ್ಯಾ ಜೊಸಾನ್ ಯೆವ್ಜಿಲ್ಲೊ ಯೋಜನ್ ಆಜ್ ಪರ್ಯಾಂತ್ ಕಾಂಯಿಂಚ್ ಹರ್ಕತೆವಿಣೆ ಫಳ್ಳಾಲ್ಲೊಂ.

ಆಸ್ಪತ್ರಿಕ್ ರಿಗ್ತಾನಾ ತಾಚ್ಯೆ ನದ್ರೆಕ್ ಲೊಸಾರಾಬ್ ಆನಿ ಪುಲ್ಲ್ಯಾ ದಿಸ್ಲಿಂ. ತಾಚೆಂ ಕಾಳಿಜ್ ಸಂತೊಸಾನ್ ಫುಟ್ತಾಶೆಂ ಭೊಗ್ಲೆಂ ತಾಕಾ. ತಾಣೆ ಮತಿಂತ್‌ಚ್ ದೆವಾಕ್ ಅರ್ಗಾಂ ದಿಲಿಂ.

ಜೊಸಾಚೆಂ ಯೆಣೆ ಜಾತಚ್ ಮೀರಾಚೊ ಉಲಪ್ಣ್ ಏಕಾಚ್ಫಾರಾ ಬಂಧ್ ಪಡ್ಲೆಂ. ಉಗ್ತೆ ಆಸ್‌ಲ್ಲೆ ತಾಚೆ ದೊಳೆ ತಕ್ಷಣ್ ಧಾಂಪ್ಲೆ. ಮೀರಾಚ್ಯೆ ಉಜ್ವ್ಯೆ ಬಗ್ಲೆನ್ ಬಸೊನ್ ಆಸ್‌ಲ್ಲೆಂ ಪುಲ್ಲ್ಯಾ ಆನಿಕ್‌ಯೀ ಲಾಗಿಂ ಸರೊನ್ ಬಸ್ಲೆಂ.

"ಕಶೆಂ ಆಸಾಯ್ ಮೀರಾ?" ಸದಾಂಚೊ ಜವಾಬ್ ಮೆಳಾನಾಸ್‌ಲ್ಲೆಂ ಸವಾಲ್ ಜೊಸಾನ್ ಫಕತ್ ಮರ್ಝಾ ಮೆಳ್ಚೆ ಖಾತಿರ್ ವಿಚಾಲೆಂ.

ತೊ ಜವಾಬೆಕ್ ರಾಕೊನ್ ರಾವ್ಲೊನಾ.

"ಫಾಲ್ಯಾಂ ತುಕಾ ಪಳೆಂವ್ಕ್ ರೆಮಿ ಯೆತಲೊ. ಸಾಂಗಾತಾ ಸುನಿಲ್‌ಯೀ ಯೆತಲೊ...."

ಹ್ಯಾ ಉತ್ರಾಂನಿ ಮೀರಾಚೆರ್ ಪರಿಣಾಮ್ ಕೆಲೊ. ತಾಣೆ ಏಕಾಚ್ಫಾರಾ ದೊಳೆ ಉಘಡ್ಲೆ. ತಾಚಿ ಆಶಾಭರಿತ್ ನದರ್ ಜೊಸಾಚೆರ್ ಖಿಂಚ್ಲಿ. ತಿ ಹಾಲಾನಾಸ್‌ಲ್ಲೆ ದೊಳೆ ಜೊಸಾಕ್ ಕಿತೆಂಚ್ ಕರುಂಕ್ ಸಕ್ಲೆನಾಂತ್.

ಪುಲ್ಲ್ಯಾ ಆನಿ ಲೊಸಾರಾಬ್ ತಾಕಾಚ್ ಪಳೆವ್ನ್ ಆಸ್‌ಲ್ಲಿಂ. ಜೊಸಾನ್ ಆಪ್ಲಿ ನಿಗಾ ಮೀರಾಚೆರ್ ಖಿಂಚಯಿಲ್ಲಿ. ಸಂತೊಸಾನ್ ತಾಚೊ ಪ್ರೋಂಠ್ ರುಂದಾತಾನಾಂಚ್ ಮೀರಾನ್ ರಾಗಾನ್ ಆಪ್ಲೆಂ ವದನ್ ದಾವ್ಯಾಕ್ ಘುಂವ್ಡಾಯ್ಲೆಂ.

ತಿತ್ಲ್ಯಾರ್ ದಾಕ್ತೆರ್ ಆಯ್ಲೊ. ಜೊಸಾನ್ ದಾಕ್ತೆರಾಕ್ ವಂದನ್ ಕರ್ತಾನಾ ಮೀರಾನ್ ಹಳ್ಡುಂಯೆನ್ ಆಪ್ಲೆಂ ಮುಖ್ ದಾಕ್ತೆರಾ ಕುಶಿನ್ ಘುಂವ್ಡಾಯ್ಲೆಂ. ನಾ-ಖುಶೆನ್ ದೊಳೆ ಉಘಡ್ತಾನಾ ತಾಚಾ ದೊಳ್ಯಾಂನಿ ದುಃಖಾಂ ದೆಂವ್‌ಲ್ಲಿಂ ಪಳೆವ್ನ್ ದಾಕ್ತೆರಾಚೆಂ ಮುಖಮಳ್ ಬಾವ್ಲೆಂ.

"ರಡಾನಾಕಾ ಮೀರಾ" ದಾಕ್ತೆರಾನ್ ಮೊಗಾನ್ ಮೀರಾಚೆಂ ಮಾತೆಂ ಪೊಶೆಲೆಂ. ಘುಮೆಕ್ ಭುಜಂವ್ಚೆಬರಿ, "ರಡಾನಾಕಾ.... ಆನಿ ಫಕತ್ ಥೊಡೆ ದೀಸ್. ಫಾಲ್ಯಾಂ ಒಪರೇಶನ್ ಜಾಲ್ಯಾ ನಂತರ್, ಹಾಂಗಾಸರ್ ಥೊಡೆ ದೀಸ್ ತುಂವೆಂ ವಿಶೆವ್ ಘೆತ್ಲ್ಯಾರ್ ಪುರೊ."

"ನಾಕಾ.... ನಾಕಾ ಡೊಕ್ಟರ್." ಆಪ್ಲಿಂ ದುಃಖಾಂ ಪುಸ್ಚೆ ತಿತ್ಲೆಂ ಶ್ರಮ್ ನಾಸ್ತಾಂ ತೆಂ ಪಿರ್ಗಾಲೆಂ. "ಮ್ಹಾಕಾ ಒಪರೇಶನ್ ಕರ್ಚೆಂ ನಾಕಾ. ಮ್ಹಾಕಾ ಮೊರೊಂಕ್ ಸೊಡ್ ಡೊಕ್ಟರ್.... ಹಾಂವ್ ಮೊರ್ತಾಂ...." ತೆಂ ಕ್ಕಸೊನ್ ರಡ್ತಾನಾ ಪುಲ್ಲುಚೆಯಿ ದೊಳೆ ಭಿಜೊನ್ ಆಯ್ಲೆ.

"ತಶೆಂ ಮ್ಹಣಾನಾಕಾ ಮಿರಾಬಾಯೆ...." ಆಪ್ಲ್ಯಾ ಕಾಂಪ್ಚ್ಯಾ ಆನಿ ಶ್ರಮಾರ್ ಜಾಲ್ಲ್ಯಾ ತಾಳ್ಯಾನ್ ಪುಲ್ಲು ಉಲಯ್ತಾನಾ, ಮಿರಾನ್ ಎಕ್ಯೆ ಡಿಯೆಕ್ ತಾಕಾ ಪಳೆಲೆಂ.

"ಆನಿ ಹಾಂವೆಂ ಕಿತ್ಯಾಕ್ ವಾಂಚಾಜಾಯ್ ಪುಲ್ಲು? ಹ್ಯೆ ನಾಲಿಸಾ ಪಿನ್ ಹಾಂವೆಂ ಕಶೆಂ ಮೊಜೆಂ ತೊಂಡ್ ದಾಕಂವ್ಚೆಂ? ಮೊಜಾ ಜೀವನಾಚಿ ದ್-ವಾಪ್ಚಿ ಪಳೆವ್ನ್ ಹಾಸೊಂಕ್ ಕೊಣಾಯಿಕ್ ಅವ್ಕಾಸ್ ದೀಂವ್ಕ್ ಮ್ಹಾಕಾ ಬಿನಾ."

ಹೆಂ ನಿಮಾಣೆ ವಾಕ್ಯ್ ಅಪ್ಣಾಕ್ ಉದ್ದೇಸುನ್ ಸಾಂಗ್ಲ್ಲೆಂ ಮ್ಹಣ್ ೊನಾಕ್ ಕಳಿತ್ ಜಾಂವ್ಕ್ ವೇಳ್ ಲಾಗ್ಲೊನಾ. ತರ್‌ಯಿ ತೊ ನೆಣಾರ್ಯಾಬರಿ ಾಕ್ತೆರಾಕ್ ಪಳೆಂವ್ಕ್ ಪಡ್ಲೊ.

"ತಶೆಂ ಉಲಯ್ಲ್ಯಾರ್ ಜಾತಾಗಿ ಮಿರಾ?" ಗರ್ಜೆವಿಣೆ ಮುಖೆಂ ಲಯ್ಲೊ ಜೊನ್. "ತುಜಾ ಭಾವಾಚೊ ಸ್ವಾಸ್ ತುಜೆರ್ ಹೊಂದೊನ್ ಸ್ತಾಂ, ತುಂವೆಂ ತುಜಾ ಜಿವಾಚಿ ಬೆಪರ್ವಾ ಕರ್ಚೆಂ ಮ್ಹಾಕಾ ಬರೆಂ ದಿಸಾನಾ."

ಆಪ್ಲ್ಯಾ ಉತ್ರಾಂಕ್ ಕೊಣಾಯ್ ಥಾವ್ನ್ ಧಿಗೊ ಮೆಳ್ತಾಗಿ ಮ್ಹಣ್ ೊ ರಾಕೊನ್ ರಾವ್ಲೊ. ತರ್‌ಯಿ ತಶೆಂ ಜಾಲೆಂನಾ. ಬದ್ಲಾಕ್ ಮಿರಾಚಿ ಕ್ ತಾತ್ಸಾರಾಚಿ ತೀಕ್ಷ್ಣ ನದರ್ ತಾಕಾ ಭೆಟ್ಲಿ.

"ಡೊಕ್ಟರ್.... ಕಿತ್ಲೆ ಪಯ್ಶೆ ಖರ್ಚ್ ಜಾಲ್ಯಾರ್‌ಯಿ ಪರ್ವಾನಾ.... ೊರಾ ಭಲಾಯ್ಕಿವಂತ್ ಜಾವ್ನ್ ಆಪ್ಯಾಂ ಪಾಟಿಂ ಮೆಳ್ಯಾರ್ ಪುರೊ." ಾಚಿಂ ದೊಡ್ಯಾ ಅರ್ಥಾಚಿಂ ಉತ್ರಾಂ ಮಿರಾನ್ ಬರಿಂಚ್ ಪಾಗ್ಯಾವ್ನ್ ರಯ್ಲ್ಲಿಂ. ತಾತ್ಸಾರಾನ್ ತಾಚೆಂ ತೊಂಡ್ ಬಾಪ್ಲೆಂ.

ಜೊನಾನ್ 'ಆಪ್ಯಾಂ' ಮ್ಹಳ್ಳ್ಯಾ ಸಬ್ದಾ ಪುಂಚೊಂಕ್ ಘೆತ್‌ಲ್ಲೊ ವ್ಕಾಸ್ ಮಿರಾಕ್ ಕಳಿತ್ ಜಾಲೊ. ತೆಂ ಕುಸಿಕ್ ಪರ್ತಾಲೆಂ.

ಪಯ್ಲ್ಯಾಂ ಪಿಶಿಂ ಜೆಫಿಕಿರೆನ್ ಉಲಂವ್ಚ್ಯಾ ಜೊನಾಚೊ ದಿಮಾಗ್ ಿತುನ್ ಪುಲ್ಲುಕ್ ಹಾಸೊಂಕ್ ಆಯ್ಲೆಂ. ತಾಣೆ ಮಿರಾಚಾ ೊಂಡಾ ಕುಸಿನ್ ಆಪ್ಲಿ ನದರ್ ಭೊಂವ್ಡಾಯ್ಲಿ. ಲೊಸಾರ್ಬಾನ್

ವ್ಯಂಗ್ಯತೆಚಿ ಖೊಂಕ್ಲಿ ಕಾಡ್ತಾನಾ ಮತ್ಲಬ್ ಕಳ್‌ಲ್ಲ್ಯಾ ಜೊನಾಚೆ ವೊಂಠ್ ರಾಗಾನ್ ವೊಳಾಲೆ.

"ಹಾಂವ್ ಪ್ರಯತನ್ ಕರ್ತಾಂ...." ಉತ್ರಾಂ ಬರಾಬರ್ ದಾಕ್ತೆರ್ ಕುಸಿಚಾ ಪಿಡೆಸ್ತಾ ಸರ್ಶಿನ್ ಚಮ್ಕ್ಯಾಲೊ. ಹ್ಯಾಚ್ ವಗ್ತಾ ಜೊನ್‌ಯೀ ವಚೊಂಕ್ ಘುಂವ್‌ಲ್ಲೊ ತೊ. ತಸೊಚ್ ಪಾಟಿಂ ಪರ್ತಾಲೊ.

"ಅಪ್ಚಿತ್ ಗರ್ಜೆಕ್ ಘೆ ಹೆ ಪಯ್ಶೆ." ಜೊನಾನ್ ಶೆಂಭರಾಂಚೊ ಏಕ್ ನೋಟ್ ದಿವಾಗಾನ್ ಮಿರಾಚ್ಯೆ ಕುಸಿನ್ ವೊಷ್ಡಾಯ್ಲೊ. ತರ್‌ಯೀ ತೊ ಘೆಂವ್ಚಾಕ್ ಖಂಚೆಯಿ ಹಾತ್ ಮುಖಾರ್ ಯೆನಾಸ್‌ಲ್ಲ್ಯಾ ವಗ್ತಾ ತಾಚೆಂ ತೊಂಡ್ ಕಾಳ್ಶೆಲಿಂ.

"ಹುಂ...." ರಾಗಾನ್ ಹುಂಕಾರೊನ್ ತಾಣೆ ತೊ ನೋಟ್ ಬೊಲ್ಸಾಂತ್ ಚೆಪ್ಲೊ. ತೆಗಾಂಯ್ಚ್ಯಾರ್ ರಾಗಾಚಿ ನದರ್ ಭೊಂವ್ಡಾವ್ನ್ ತೊ ಘುಂವ್ಲೊ. ತಾಚಾ ಮೊಚ್ಯಾಂಚೊ ಆವಾಜ್ ಮಿರಾಚಾ ಕಾಳ್ಜಾಂತ್ ಮೊರ್ನಾಚಾ ಘಾಂಟಿಂಚೊ ಆವಾಜ್ ಕಸೊ ಆಯ್ಕ್ಯಾಲೊ.

** ** **

ಹ್ಯೆ ಕುಶಿನ್ ಸುನಿಲಾಕ್ ಆನಿ ರೆಮಿಕ್ ಘೆವುನ್ ಧಾಂಪ್ಚೆಂ ಕಾರ್ ವೇಗಾನ್ ರಿಕಾಣ್ಯಾಕ್ ಪಾವ್ತಾನಾ ವೊರಾಂ ಸ ಜಾಲ್ಲಿಂ. ನವೆಂಬರ್ ಮಹಿನೊ ಜಾಲ್ಲ್ಯಾನ್, ಕಾಳೊಕ್ ತೆದೊಳ್‌ಚ್ ಭುಮಿಚೆರ್ ಪಡ್‌ಲ್ಲೊ.

ಕಾರಾರ್ ಥಾಪ್ನ್ ದೆಂವ್ತಾನಾ ರೆಮಿಚಿ ನದರ್ ಧಾಂಪ್‌ಲ್ಲ್ಯಾ ದಾರಾಚೆರ್ ಖಂಚ್ಲಿ. ತಾಣೆ ಸುನಿಲಾಕ್ ಪಳೆಲೆಂ ಆಶ್ಚರ್ಯ್‌ಭರಿತ್ ನದ್ರೆನ್. ಹ್ಯಾ ವಗ್ತಾ ತಾಚೊ ದಾವೊ ದೊಳೊ ಕಾಂಪ್ಲೊ. ಸುನಿಲಾಚಿ ಸೂಟ್‌ಕೇಜ್ ತಾಚ್ಯೆ ಹಾತಿಂ ಒಪ್ಪುನ್ ದೀವ್ನ್, ಆಪ್ಲಿ ಹಾತಾಂತ್ ಘೆವ್ನ್ ಮೆಟಾಂ ಚಡ್‌ಲ್ಲೊ ರೆಮಿ ಮುಖಾರ್ ಚಮ್ಕ್ಯಾಲೊ. ಸುನಿಲಾನ್ ತಾಚೊ ಪಾಟ್ಲಾವ್ ಕೆಲೊ.

"ದಾರ್ ಕಿತ್ಯಾಕ್ ಧಾಂಪ್ಲ್ಯಾಂ ರೆಮಿ?"

"ರಾವ್. ಉಗ್ತೆಂ ಕರ್ತಾಂ." ಸುನಿಲಾಚಾ ಸವಾಲಾಕ್ ಬೊಲ್ತೆಚ್ ಜವಾಬ್ ದೀವ್ನ್ ರೆಮಿನ್ ಆಪ್ಲ್ಯಾ ಚಾವಿಯೆನ್ ದಾರ್ ಉಗ್ತೆಂ ಕರ್ತಚ್, ದೊಗ್‌ಯೀ ಜಣ್ ಸೂಟ್‌ಕೇಜಿ ಘೆವ್ನ್ ಭಿತರ್ ಸರ್ಲೆ. ಘರಾಂತ್ ಕಾಳೊಕ್ ಭರ್‌ಲ್ಲೊ ಪಳೆವ್ನ್ ಸುನಿಲಾಕ್ ಆನಿಕ್‌ಯೀ ಮಿಸ್ತೆರ್ ದಿಸ್ಲೊ.

ತೊ ಘುಸ್ಪಡ್ಲೊ.

ರೆಮಿ ಕಿತೆಂಚ್ ನೆಣಾಸ್ಲ್ಲೈಬರಿ ಚಿಕ್ಕೆ ಮುಖಾರ್ ವಚೊನ್ ದಾವ್ಯೆ ಶಿಚ್ಯೆ ವೊಣದಿ ವಯ್ಲಿ ದಿವ್ಯಾಚಿ ಫಿರ್ಕಿ ದಾಂಬುನ್ ಪಾಟಿಂ ಘುಂವ್ಲೊ.

ಸೊಪ್ಯಾರ್ ಪ್ರಕಾಸ್ ಫಾಂಕ್ತಾನಾ, ರೆಮಿಚಾ ಕಪಾಲಾರ್ ಮೊರಿಯೊ ಡ್‌ಲ್ಲ್ಯೊ ಸುನಿಲಾಕ್ ದಿಸ್ಲ್ಯೊನಾಂತ್. ತಾಚಾ ಮಿಸ್ತೆರಾಭರಿತ್ ಹಾಸ್ಯಾಕ್ ನಿಲಾನ್ ಅಪ್ರುಟ್, ನಿತಳ್ ಆನಿ ನಿಷ್ಕಪಟ್ ಹಾಸೊ ಪಾಟಿಂ ದಿಲೊ.

"ಮೊರಾ ಖಂಯ್ ?" ಪುರಾಸಾಣೆನ್ ಥಕ್ಲ್ಲ್ಯಾ ಸುನಿಲಾನ್ ವಾಲ್ ಕೆಲೆಂ.

"ತೆಂ ಆಸ್ಪತ್ರೆಂತ್ ಆಸಾ...." ಕಸಲೆಂಚ್ ವಿಶೇಷಣ್ ದಾಕಯ್ನಾಸ್ತಾಂ ಾ ಉಲಯ್ಲೊ.

"ಕಿತೆಂ ? ಮೊರಾ ಆಸ್ಪತ್ರೆಂತ್ ಆಸಾ ?" ಸುನಿಲ್ ಎಕಾಚ್ಫಾರಾ ಮಿ ಸರ್ಶಿನ್ ಧಾಂವೊನ್ ಆಯ್ಲೊ.

"ಹಾಂ...." ಆಪ್ಲೊ ತಾಳೊ ಮಾತ್ಸೊ ದೊರಗ್ ಕರುನ್ ಹುಂಕಾಲೊ ಮಿ. "ತಾಕಾ ಪ್ರೋಯ್ರ್ ದಾಖಲ್ ಕೆಲಾಂ...."

"ತರ್ ಆಮಿ ಕಿತ್ಯಾಕ್ ಹಾಂಗಾಸರ್ ರಾಂವ್ಚೆಂ ರೆಮಿ ? ವೆಗಿಂಚ್ ಸ್ಪತ್ರೆಕ್ ವಚೊನ್ ಯೆವ್ಯಾಂ." ಸುನಿಲಾನ್ ರೆಮಿಚೊ ಹಾತ್ ವೊಡ್ಲೊ.

"ಆವ್ಸೊನಾಕಾ ಸುನಿಲ್. ಮೊರಾಕ್ ತಶೆಂ ಕಾಂಯ್ ವಿಶೇಸ್ ಡೊಂಕ್ ನಾ." ರೆಮಿ ಪುರಾಸಾಣೆನ್ ಸುಸ್ಕಾರ್ ಸರ್ಶಿಲ್ಯಾ ಸೊಪ್ಯಾಚಾ ನಾರಾ ಕುಸಿಕ್ ಚೆವ್ಕಾಲೊ.

"ತುಜಿ ಪುರಾಸಣ್ ಆಜೂನ್...."

"ಚಿಕ್ಕೆ ಬಸ್ ಸುನಿಲ್." ಸುನಿಲಾಚಿ ವಾಚ್ಯಾ ಅಧ್ಯಾರ್ರಾಚ್ ತುಟವ್ನ್ ರೆಮಿನ್ ದಾರಾಚಿ ಖಿಳ್ ಲಿಕಾಯ್ಲಿ.

"ದಾರಾಚಿ ಖಿಳ್ ?" ಸುನಿಲ್ ಉಸ್ಕ್ರಡ್ಲೊ.

"ಥೊಡೆಂ ಘುಟಾಚೆಂ ಉಲಂವ್ಕ್ ಆಸಾ. ಫಕತ್ ದೋನ್ ಮಿನುಟಾಂ..." ದಾರಾ ಥಾವ್ನ್ ದೋನ್ ಕದಮಾಂನಿ ಸುನಿಲಾ ಸರ್ಶಿನ್ ಆಯ್ಲೊ ರೆಮಿ.

"ತೆಂ ಕಿತೆಂಯಿ ಆಸ್ಲ್ಯಾರ್ ಉಪ್ರಾಂತ್ ಉಲವ್ಯಾಂ. ಪಯ್ಲೆಂ ಪಕ್ ಪಾವ್ಟಿಂ ಮೊರಾಕ್ ಪಳೆಂವ್ಕ್ ವಚುಯಾಂ."

"ವಚ್ಯೆತ್." ರೆಮಿಚಾ ತಾಳ್ಯಾಂತ್ ರಾಗ್ ಮಿಸ್ಳಾಲ್ಲೊ. ರೆಮಿಚೆಂ ಹೆಂ ವರ್ತನ್ ಸುನಿಲಾಕ್ ವಿಚಿತ್ರ್ ದಿಸ್ಲೆಂ.

"ಪುಣ್...."

"ಪುಣ್-ಗಿಣ್ ಕಾಂಯ್ ನಾ ಸುನಿಲ್." ರೆಮಿಚೊ ತಾಳೊ ಆನಿಕ್‌ಯಿ ದೊರಗ್ ಜಾತಾನಾ, ತಾಣೆ ಸುನಿಲಾಚಿ ಸಮೀಪಾಯ್ ಜೊಡ್ಲಿ. "ಪಯ್ಲೆಂ ಸಾಂಗ್. ಮ್ಹಾಕಾ ಕಳಯ್ನಾಸ್ತಾಂ ತುಂ ಬೊಂಬಯ್ ಕಿತ್ಯಾಕ್ ಧಾಂವ್ಲೊಯ್?"

ಹೆಂ ಸವಾಲ್ ಆಯ್ಕೊನ್ ಸುನಿಲ್ ಏಕ್ ಪಾವ್ಟಿಂಚಾಕ್ ಘುಸ್ಪಡ್ಲೊ ಪುಣ್ ತ್ಯಾಚ್‌ಘರಾ ತೊ ಜೋರಾನ್ ಹಾಸ್ಲೊ.

"ಹೊ! ಹೊಚ್‌ಗಿ ತುಜೊ ಘುಟಾಚೊ ವಿಷಯ್?" ತಾಣೆ ರೆಮಿಚಾ ದಾವ್ಯಾ ಖಾಂದಾರ್ ಆಪ್ಲೊ ದಾವೊ ಹಾತ್ ದವರ್ಲೊ. "ಕಾರಣ್, ಹಾಂವ್ ತುಕಾ ವಾಟೆರ್ ಸಾಂಗ್ತಾಂ.... ಆತಾಂ ಚಲ್." ತಾಣೆ ರೆಮಿಕ್ ಮುಖಾರ್ ತಾಂಡ್ತಾನಾ—

"ಸುನಿಲ್?" ರೆಮಿ ರಾಗಾನ್ ಘುರ್ಜಲೊ. "ವೇಳ್ ಉತರ್ಲ್ಯಾರ್ ಸುಯ್ರೊ ಪಳೆಂವ್ಕ್ ಮೆಳ್ಚೊನಾ. ಪಯ್ಲೆಂ ಮೊಜಾ ಸವಾಲಾಕ್ ಜವಾಬ್ ದಿ."

ಸುನಿಲ್ ಥೊಡ್ಯಾ ಘಡಿಯಾಂಕ್ ಮೌನ್ ರಾವ್ಲೊ. ಉಪ್ರಾಂತ್ "ಕಿತೆಂ ರೆಮಿ, ಆಜ್ ತುಂ ಏಕ್ ಥರ್ ಕರ್ನ್ ಉಲಯ್ತಾಯ್?" ತಾಣೆ ಸವಾಲ್ ಕೆಲೆಂ.

"ತುಜಾ ಸವಾಲಾಕ್ ಜವಾಬ್ ದಿಂವ್ಚ್ಯಾ ಪಯ್ಲೆಂ, ಮೊಜಾ ಸವಾಲಾಕ್ ಜವಾಬ್ ದಿ ಸುನಿಲ್."

ರೆಮಿಚಾ ಉತ್ರಾಂ ಸವೆಂ ಆಸ್‌ಲ್ಲೊ ರಾಗ್ ಆತಾಂ ಸುನಿಲಾಕ್ ಝುಳ್ಕಾಲೊ. ತಾಣೆ ಆಪ್ಲಿ ನದರ್ ಚಿಕ್ಕಿ ಅಶೀರ್ ಕೆಲಿ.

"ತಿತ್ಲೊ ರಾಗಾರ್ ಜಾಯ್ನಾಕಾ ರೆಮಿ...." ಆಪ್ಲ್ಯಾ ತಾಳ್ಯಾಂತ್ ಮಾತ್ಸಿ ಥಂಡಾಯ್ ಮಿಸ್ಳಾವ್ನ್ ಉಲಯ್ಲೊ ಸುನಿಲ್. "ಮ್ಹಾಕಾ ಮಾಮಾ ಥಾವ್ನ್ ಅಚಾನಕ್ ಬೊಂಬಯ್ ಪೆಚಾಕ್ ಫರ್ಮಾಣ್ ಜಾತಾನಾ, ವಚಾಜಾಯಿಚ್ ಪಡ್ಲೆಂ. ತುಕಾ ಮೆಳೊಂಕ್ ಮ್ಹಣ್ ಹಾಂವ್ ಹಾಂಗಾಸರ್ ದೋನ್ ಪಾವ್ಟಿಂ ಆಯಿಲ್ಲೊಂ. ಪುಣ್ ಮಾ ಕಾ ತುಂ ಮೆಳ್ಚೊನಾಂಯ್. ದೆಕುನ್ ತುಕಾ ಕಳೆಂವ್ಚ್ಯಾಕ್ ಹಾಂವೆಂ ಮಿರಾಕ್ ಸಾಂಗ್‌ಲ್ಲೆಂ." ಏಕ್ ಘಡಿ ತೊ ರಾವ್ಲೊ. "ಪುಣ್, ಹಾಂವ್ ಬೊಂಬಯ್ ಧಾಂವೊಂಕ್ ನಾ."

"ತೆಂ ಮ್ಹಾಕಾ ಕಳಿತ್ ಆಸಾ. ಪುಣ್ ಮಿರಾಕ್ ಏಕ್‌ಚ್ ಏಕ್ ಕಾಗಾದ್ ಬರವ್ನ್ ಕಿತ್ಯಾಕ್ ತುಂವೆಂ ತಾಚೊ ಸಂಪರ್ಕ್ ತುಟಯ್ಲೊಯ್?"

"ಹಾಂವೆಂ ಸಂಪರ್ಕ್ ತುಟಂವ್ಕ್ ನಾ. ಗರ್ಜ್ ನಾ ಮ್ಹಳ್ಳ್ಯಾ ಖಾತಿರ್ ಹಾಂವೆಂ ಮಿರಾಕ್ ಚಡಿತ್ ಕಾಗ್ದಾಂ ಬರಂವ್ಕ್ ನಾಂತ್.... ಶಿವಾಯ್...."

"ವ್ಹಾಕಾ ಸಮ್ಜಾತಾ ಸುನಿಲ್." ರೆಮಿಚೆ ಹಾತ್ ಕಾಂಪ್ಚೆ ಪಳೆಲೆಂ ನಿಲಾನ್. "ಆನಿ ಮುಖಾರ್ ಮೊರಾಕ್ ವಿಸ್ರೊನ್ ತುಂವೆಂ ಸುಖಾನ್ ಯೆಂವ್ಕ್ ಚಿಂತ್ಲೆಂಯ್?"

"ನಾ.... ಹಿ ಬಿಲ್ಕುಲ್ ಫಟ್...." ಸುನಿಲಾನ್ ಹಳ್ವಾಯೆಚಿ ಖಿಳಂಚ್ ಾರ್ಲಿ. "ಹಾಂವೆಂ ಮೊರಾಕ್ ವಿಸರ್ಚೆಂ ತರ್‌ಯಿೀ ಕಶೆಂ?" ತಶೆಂ ಜಾಲ್ಲೆಂ ್. ತಾಕಾ ಪಳೆಂವ್ಚ್ಯಾ ಖಾತಿರ್ ಹಾಂವ್ ತುಜ್ಯೆ ಸಂಗಿಂ ಉತಾಉರಿಂ ಂಗಾಸರ್ ಯೆತೊಂ ಆಸ್‌ಲ್ಲೊಂ?"

"ತುಂ ತುಜ್ಯೆ ಖುಶೆನ್ ಯೇಂವ್ಕ್ ತಯಾರ್ ನಾತ್‌ಲ್ಲೊಯ್ ತರ್, ಂವ್ಚೆಬರಿ ಕರುಂಕ್ ಹಾಂವ್ ಜಾಣಾ ಆಸ್‌ಲ್ಲೊಂ." ಆಪ್ಲ್ಯಾ ಪ್ಯಾಂಟಾಚ್ಯೆ ಟ್ಟೆಚೆರ್ ದೋನ್‌ಯಿೀ ಹಾತಾಂಚಿಂ ಬೊಟಾಂ ರಿಗವ್ನ್ ಗಂಭೀರಾಯೆನ್ ಮಿ ಉಲಯ್ಲೊ. ಆಪ್ಲಿ ಕ್ರೂರ್ ನದರ್ ಸುನಿಲಾಚೆರ್ ಖಂಚವ್ನ್. ರೆಮಿಚೊ ಾ ಜಿನೊಸ್ ಪಳೆವ್ನ್ ಸುನಿಲ್ ಆನಿಕ್‌ಯಿೀ ಮಿಸ್ತೆರಾಂತ್ ಗುಟ್ಲಾಲೊ.

"ಮತ್ಲಬ್?" ತೊ ಪಾತಳ್ ತಾಳ್ಯಾನ್ ಪಿಂಗ್ರಾಲೊ.

"ಮತ್ಲಬ್!" ತೊಚ್ ಸಬ್ದ್ ರೆಮಿ ಪರತ್ ಉಚಾರ್ತಾನಾ. ತಾಚಿಂ ಾಡಾಮಾಂ ಆಡ್ಜೊನ್ ಕ್ಷಣಾನ್ ವಿಂಗಡ್ ಜಾಲಿಂ. "ಆಜ್ ಮೊರಾ ಆಸ್ಟ ಂತ್ ವಳ್ವಳ್ತಾ ತರ್ ಫಕತ್ ತುಜ್ಯೆ ನಿಮ್ತಿಂ."

"ಕಿತೆಂ?" ರೆಮಿಚಿಂ ಉತ್ರಾಂ ಆಯ್ಕಾಲ್ಲಿಂಚ್ ಆಪ್ಲ್ಯಾ ಆಂಗಾಕ್ ಷ್ಫುಡೊ ಮಾರ್‌ಲ್ಲ್ಯಾಬರಿ ಉಡೊನ್ ಪಡ್ಲೊ ಸುನಿಲ್.

"ಶಿವಾಯ್ ತೆಂ ಆಜ್ ಸಗ್ಳ್ಯಾ ಸಮಾಜಿಚ್ಯೆ ನದ್ರೆಕ್ ಕಳಂಕಿಣ್ ಜಾಲಾಂ ್, ತುಜ್ಯೆ ನಿಮ್ತಿಂ. ಆನಿ...."

"ಸ್ಟೊಪ್ ಇಟ್ ರೆಮಿ...." ತಾಂಕ್ತಾ ತಿತ್ಲ್ಯಾ ಬಳಾನ್ ಸುನಿಲಾನ್ ಳೆಂಚ್ ಮಾರ್ತಾನಾ, ರೆಮಿಚಿ ಕೂಡ್‌ಯಿೀ ಕಾಂಪ್ಲಿ. ಆತಾಂ ಸುನಿಲ್ ರ್ಶೆಂವ್ಕ್ ಲಾಗ್ಲೊ. ರಾಗಾಚಾ ಭರಾನ್. "ತುಂ.... ತುಂ.... ನಾಕಾ ಲ್ಲೆಂ ಉಲಯ್ನಾಕಾ ರೆಮಿ. ಹಾಂವೆಂ ಮೊರಾಕ್ ಕಿತೆಂ ಕೆಲಾಂ?"

ಹ್ಯಾ ಸವಾಲಾನ್ ರೆಮಿ ಥಂಯ್ ಉರ್‌ಲ್ಲೆಂ ಸೈರಣ್ ಚಿಂಪ್ಲೆಂ. ತೊ ಗಾನ್ ಸಗ್ಳೊ ಹುಳ್ವಳ್ಳೊ.

"ವಯ್ಲ್ಯಾನ್ ಕಿತೆಂ ಕೆಲಾಂ ಮ್ಹಣ್ ವಿಚಾರ್ತಾಯ್? ಆಜ್ ಮೊರಾ ಜ್ಯೆ ನಿಮ್ತಿಂ ಗರ್ಭೆಸ್ತ್ ಜಾಲಾಂ.... ಬೇಕೂಫಾ...."

"ರೆಮಿ!!" ಎಕಾಚ್ಫರಾ ಸುನಿಲ್ ರೆಮಿಚ್ಯೆ ಕುಡಿಕ್ ಚಿಡ್ಕೊನ್

ಉಬೊ ಜಾಲೊ. ದೊಗ್‌ಯಿ ಜಣ್ ರಾಗಾನ್ ಕಾಂಪ್ತಾಲೆ. ಎಕಾಮೆಕಾಚೊ ಸ್ವಾಸಾಚೊ ಭರ್ ಚೆಡಾತ್ತ್ ಆಯ್ಲೊ. "ಕರುನ್ ನೆಣಾಸ್‌ಲ್ಲೆಂ ಪಾಪ್ ಮೊಜೆ ವಯ್ರ್ ಥಾಪುಂಕ್ ತುಂ ಪಳೆನಾಕಾ."

ರೆಮಿ ವ್ಯಂಗ್ಯತೆನ್ ಹಾಸ್ಲೊ.

"ಸುನಿಲ್, ಅಪ್ರಾಧ್ ಕೆಲ್ಲೊ ಅಪ್ರಾಧ್ ಆಪ್ಲೆಸ್ತಕಿಂ ಉಚಾರಿನಾ ಹುನ್ ಜಾಲ್ಯಾ ಶಿವಾಯ್ ಲೊಣಿ ಕರ್ಗಾನಾ." ರೆಮಿನ್ ಹಿಂ ಉತ್ರಾಂ ಪಾತಳ್ ತಾಳ್ಯಾನ್ ಉಚಾರ್‌ಲ್ಲಿಂ ತರ್‌ಯಿ. ಸುನಿಲಾಚೆಂ ಸ್ಮರಣ್ ಸಗ್ಳೆಂ ಗ್ರಾಸುಂಕ್ ಸಕ್ಲಿಂ. ತೊ ರಾಗಾರ್ ಜಾಲೊ. ಸವೆಂಚ್ ರೆಮಿಚಿ ತಾಕಾ ಲಜ್ ದಿಸ್ಲಿ.

"ರೆಮಿ, ತುಂ ಶಿಕ್ಪಿ ಆನಿ ನಾಂವಾಡ್ದಿಕ್ ಕುಟ್ಮಾಚೊ ತರ್ನಾಟೊ ಜಾವ್ನ್...."

"ಹ್ಯಾ ವೆಳಾರ್ ತೆಂ ಸರ್ವ್ ಉಪ್ಕಾರಾಕ್ ಪಡಾನಾ ಸುನಿಲ್." ರೆಮಿಚೆ ದೊಳೆ ಲ್ಹಾನ್ ಜಾಲೆ. "ಮಿರಾಚೆಂ ನಿಸ್ಕಳ್ಪಣ್ ಚೊರುನ್, ಉಪ್ರಾಂತ್ ಸಾಂಗಾನಾಸ್ತಾಂ ಬೊಂಬಯ್ ಪೊಳ್ಲೊಯ್. ಕಿತೆಂ ತುಜೊ ಪಾತ್ಕ ಕರುಂಕ್ ಮ್ಹಾಕಾ ತಾಂಕ್ಚೆಂನಾ ಮ್ಹಣ್ ತುಂವೆಂ ಚಿಂತ್ಲೆಂಯ್? ಬೇಕೂಫಾ...." ರಾಗಾನ್ ಎಕಾಚ್ಪಾರಾ ಉಬಾರ್‌ಲ್ಲೊ ತಾಚೊ ಉಜ್ವೊ ಹಾತ್ ಸುನಿಲಾಚ್ಯಾ ಖಾಡ್ಕೆ ಪರ್ಯಾಂತ್ ಯೆತಾನಾ, ಸುನಿಲ್ ಏಕ್ ಮೆಟ್ ಪಾಟಿಂ ಸರ್ಲೊ.

"ರೆಮಿ.... ಭೆಷ್ಟ್ಯಾಚ್ ಮೊಜೆರ್ ದುಭಾವ್ ಕರುನ್, ಕೊಣಾ-ಕೊಣಾಚೆಂ ಪಾಪ್ ಮೊಜೆ ಕರ್ನಾ ವಾವಂವ್ಕ ಪಳೆನಾಕಾ...."

"ಕೊಣಾ-ಕೊಣಾಚೆಂ ಪಾಪ್ ಮ್ಹಣ್ ಕಿತ್ಯಾಕ್ ಸಾಂಗ್ತಾಯ್ ಬೇಕೂಫಾ ....ತೆಂ ತುಜೆಂಚ್ ಪಾಪ್.... ತುಜೆಂಚ್....!"

"ಹಿ ಬಿಲ್ಕುಲ್ ಫಟ್....!" ನಿತಿ ಖಾತಿರ್ ಝುಜೊಂಕ್ ಆಯ್ಲೊ ಜಾಲೊ ಸುನಿಲ್. "ಹಾಂವ್ ತಸಲೊ ನಾಪಾಸ್ ಚಲೊ ಮ್ಹಣ್ ತುಂವೆಂ ಚಿಂತ್ಲೆಂಯ್?"

ರೆಮಿ ಉಲಯ್ಲೊನಾ. ಬಗಾರ್ ಸುನಿಲಾಕ್ ರಾಗಾಚ್ಯೆ ನದ್ರೆನ್ ಪಳೆವ್ನ್ ರಾವ್ಲೊ. ಸುನಿಲಾಚಿ ವಾಚ್ಯಾ ಆನಿಕ್‌ಯಿ ಲಾಂಬ್ಲಿ.

"ತುಜಿ ಭಯ್ಣ್ ನೇಶ್ಯಾ ದ್ಹಳ್ಳಿಂ ಮ್ಹಾಕಾ ಪಯ್ಲೆಂಚ್ ಕಳಿತ್ ಆಸ್‌ಲ್ಲೆಂ."

'ರಪ್ಪ್' ವಾಕ್ಯೆಂ ಪುರ್ತೆಂ ಜಾಂವ್ಚ್ಯಾ ಆದಿಂಚ್ ರೆಮಿಚಾ ಉಜ್ವ್ಯಾ

ತಾಚೆಂ ಏಕ್ ಬಳಾಧಿಕ್ ಥಾಪಾಡ್ ಸುನಿಲಾಚಾ ದಾವ್ಯಾ ಪೊಲ್ಯಾರ್ ಸೊನ್ ಜಾಲ್ಲೆಂ. ತೊ ರಾಗಾನ್ ಸಗ್ಳ್ಯೊಚ್ ಕಾಂಪೊಂಕ್ ಲಾಗ್ಲೊ.

"ಕಿ....ಕಿತೆಂ? ಮೊಜ್ಯೆ ಭಯ್ಣಿಕ್ ವೇಶ್ಯಾ ಮ್ಹಣ್ತಾಯ್ ಲಫಂಗಾ? ರಾ.... ತಾಚೆಂ ನಿಸ್ಕಳ್ಪಣ್ ಚೊರುನ್...."

"ತುಜಿ ಜೀಬ್ ಲಾಂಬ್ ಆಸಾ ಮ್ಹಣ್ ಜಡ್ ಉಲಯ್ನಾಕಾ ರೆಮಿ.... ಚೊ ಪರಿಣಾಮ್ ಸಾಕೊರ್ ಜಾಂವ್ಚೊನಾ." ರಾಗಾನ್ ಸುನಿಲಾಚಿಂಯಿ ತ್ರಾಂ ಕುಡ್ಕೆ ಕುಡ್ಕೆ ಜಾವ್ನ್ ಭಾಯ್ರ್ ಸರ್ಲಿಂ.

"ಪರಿಣಾಮ್! ಪರಿಣಾಮ್ ಸಾಕೊರ್ ಜಾಂವ್ಚೊನಾಂಗಿ ಬೇಕೂಫಾ." ತ್ರಾಂ ಬರಾಬರ್ ಸುನಿಲಾಚೊ ಕೊಲ್ಲರ್ ಆರಾಯ್ಲೊ ರೆಮಿನ್. ಪರತ್ ಕಾ ಮಿನುಟಾಚ್ಯೆ ಅಪ್ಧ ಭಿತರ್ ತಾಚಿಂ ಧಾ-ಬಾರಾ ಥಾಪ್ಡಾಂ ಸುನಿಲಾಚಾ ಮುಸ್ಕಾರಾಚೆರ್ ಬಸ್ಲಿಂ.

ಸುನಿಲಾಚ್ಯೆ ಕುಡಿಂತ್ಲೆಂ ತ್ರಾಣ್ ಆತಾಂ ಥೊಡೆಂ ಥೊಡೆಂಚ್ ಜಿರೊನ್ ಯ್ಲೆಂ. ತಾಚಾ ಪೊಲ್ಯಾಂಚೆರ್ ಬೊಟಾಂಚೆ ಘುರ್ತ್ ಉದೆವ್ನ್ ಆಯ್ಲೆ.

"ಸತ್ತ್ ಸಾಂಗ್ತಾಂ ರೆಮಿ.... ಮೀರಾಚಾ ಗರ್ಭಾಕ್ ಹಾಂವ್ ಕಾರಣ್ ಹಿಂ. ಹಾಕಾ ಹೆಂಚ್ ಮೊಜೆಂ ರಗಾತ್ ಸಾಕ್ಸ್." ತಾಣೆ ವ್ಹೊಂಠ್ ಫುಟೊನ್ ಾಯ್ರ್ ಸರ್ಚೆಂ ರಗಾತ್ ಆಪ್ಲ್ಯೆ ಉಜ್ವ್ಯೆ ಹಾತಾನ್ ಫೆವ್ನ್ ರೆಮಿಕ್ ಾಕಯ್ಲೆಂ. ಪುಣ್ ಹೆಂ ಸರ್ವ್ ರೆಮಿಕ್ ಸಮ್ಜಾಲೆಂನಾ.

"ಮ್ಹಾಕಾ ತುಜಾ ರಗ್ತಾಚಿ ಸಾಕ್ಸ್ ನಾಕಾ ಬೇಕೂಫಾ.... ಮ್ಹಾಕಾ ಾಯ್ ಆತಾಂ ಫಕತ್ ತುಜೊ ಪ್ರಾಣ್." ಹಾತಾಂತ್ ಧಲ್ಚಿ ಸುನಿಲಾಚಿ ಡ್ ಬಳಾನ್ ಹಾಲಯ್ಲಿ ರೆಮಿನ್....

"ತುಂ ಕಿತ್ಯಾಕ್ ಮ್ಹಾಕಾ ಗರ್ಜೆವಿಣೆ ಮಾರ್ತಾಯ್ ರೆಮಿ? ಮೊಜಿ ತೂಕ್ ದಾಕಯ್." ಸುನಿಲಾಚೆ ದೊಳೆ ಮಂದ್ ಜಾವ್ನ್ ಆಯ್ಲೆ. "ಮೀರಾನ್ ಪ್ಲ್ಯೆ ಖಿರ್ಯಾಮುಸ್ತೆನ್ ಕೆಲ್ಲ್ಯೆ ಚುಕಿಕ್...."

"ರಪ್ಪ್.... ರಪ್ಪ್...." ತಾಂಕ್ತಾ ಕಿತ್ಲ್ಯೆ ಬಳಾನ್ ರೆಮಿಚಿಂ ದೋನ್ ಥಾಪ್ಡಾಂ ಸುನಿಲಾಚಾ ಪೊಲ್ಯಾಂಚೆರ್ ಪಡ್ತಾನಾ, ಸುನಿಲ್ ಧರ್ಣಿಕ್ ಆಪ್ಟಾಲೊ. ಉತ್ಚಾ ಆದಿಂ ರೆಮಿ ತಾಚೆರ್ ಬಸ್ಲೊ. ತಾಚೆ ಬಳಾಧಿಕ್ ಹಾತ್ ಸುನಿಲಾಚಾ ಗೊಮ್ಟ್ಯೆ ಭೊಂಮ್ತಿಂ ಅಂದಾರ್ಲೆ.

"ಆತಾಂ ಬೊಗೊಳ್ ಬೇಕೂಫಾ.... ಮೊಜಾ ಮೀರಾಕ್ ವೇಶ್ಯಾ ಮ್ಹಣ್ತಾಯ್? ತುಕಾ ಕಿತ್ಲೆಂ ಧೆಯ್ರ್ ಮೆಳ್ಳೆಂ? ಉಲಯ್ ಅನ್ಯಾಡ್ಯಾ...."

ಉಲಯ್ತಾಂ ಉಲಯ್ತಾಂ ತಾಚೆ ಹಾತ್ ಸುಸಿಲಾಚಾ ಗೊಮ್ಟ್ಯಾರ್ ಆಸಿಕ್‌ಯಿ ಅಂದ್ರಾತಾನಾ, ಸುಸಿಲ್ ಸುಟ್ಕಾ ಜೊಡ್ಜೆ ಖಾತಿರ್ ಗಾಂಯ್ಥೊ ಳಾಬ ಹುಳ್ವಳೊಂಕ್ ಲಾಗ್ಲೊ.

ಪುಣ್ ರೆಮಿಚಿಂ ಬೊಟಾಂ ಸುಸಿಲಾಚಾ ಗೊಮ್ಟ್ಯಾ ಭಿತರ್ ಸರಳಾಂಬ ಘಡಿಯೆ ಘಡಿಯೆ ರೊಂಬ್ತಾಲಿಂ. ಹಿ ಉಡೆರ್ಣಿ ಥೊಡ್ಯಾ ಮಿನುಟಾ ಪರ್ಯಾಂತ್ ಚಲ್ಲಿ. ಉಪ್ರಾಂತ್ ಸಪ್ಕಸ್ ಸುಸಿಲಾಚೆ ಹಾತ್ ಆನಿ ಪಾಯ ಕೊಕ್ಕೆ ಜಾವ್ನ್ ಲಕ್ತಾನಾ, ತಾಚೆ ದೊಳೆ ಉಗ್ತೆಚ್ ಉಲೆ. ಜೀಬ್ ಭಾಯ್ ರ್ಝುಳ್ಕಾಲಿ. ಪುಣ್ ರೆಮಿಚಾ ರಾಗಾಚಾ ದೊಳ್ಯಾಂಕ್ ಹೆಂ ಕಿತೆಂಚ್ ದಿಸ್ಲೆಂನಾ ತೊ ಆಸಿಕ್‌ಯಿೊ ಆಪ್ಲೆ ಹಾತ್ ಸುಸಿಲಾಚಾ ಗೊಮ್ಟ್ಯಾರ್ ಅಂದ್ರೊಂಕ ಲಾಗ್ಲೊ.

ಸುನಿಲಾಚ್ಯೆ ಕುಡಿಂತ್ಲೆಂ ತ್ರಾಣ್ ಸಂಪೂರ್ಣ್ ಹರ್ಪಾತಾನಾ, ತೊ ನಿಮಾಣ್ಯೆ ಪಾಪ್ಟಿಂ ಸಗ್ಳ್ಯಾ ಬಳಾನ್ ಉಠೊಂಕ್ ಉಡ್ಪಾಲೊ ಆನಿ ತಸೊಚ ನಿದ್ಲೊ. ತೆದ್ವಾಂಚ್ ತಾಚಿ ತಕ್ಲಿ ದಾವ್ಯಾಕ್ ಲಕ್ಲಿ. ಪುಣ್ ರೆಮಿ ತಸೊಚ ತಾಚ್ಯೆ ಕುಡಿರ್ ಬಸ್‌ಲ್ಲೊ ದಾಂತಾಂ ಮಧೆಂ ಪ್ರೊಂತ್ ಚಿಡ್ಕಾವ್ನ್....

ದೋನ್ ಮಿನುಟಾಂ ಪರೇಗ್ ತೊ ತಸೊಚ್ ಬಸ್ತಾನಾ, ಸುಸಿಲಾನ ಕಸಲೆಂಚ್ ಪ್ರತಿಭಟನ್ ಕರಿನಾಸ್‌ಲ್ಲ್ಯಾ ವಗ್ತಾ. ತಾಕಾ ಆಪ್ಲಿ ಪ್ರರಾಸಣ ಕಳಿತ್ ಜಾಲಿ. ತೊ ಸುಸ್ಕಾರ್ ಸೊಡುನ್ ಹಳ್ವಾಯೆನ್ ಉಬೊ ಜಾಲೊ ಆನಿ ಕಷ್ಟಾಂನಿ ಲಕೊನ್ ಲಕೊನ್ ಭಿತರ್ ಚಮ್ಕಾಲೊ.

ಹಾಪ್ರವರಾಂತ್ಲಿ ಬೀರಿಚಿ ಬೊತ್ಲ್ ಭಾಯ್ರ್ ಕಾಡುನ್ ತಾಣೆ ತಿ ತೊಂಡಾಕ್ ತೆಕ್ಲಿ. ತಿ ಸಂಪೂರ್ಣ್ ಖಾಲಿ ಜಾತಾನಾ ಮೆಜಾರ್ ದವರುನ್ ಏಕ್ ದೆಂಕ್ ಕಾಡುನ್. ಗಜೊ ಪ್ರೊಕೆವ್ನ್ ತೊ ಪರತ್ ಸೊಪ್ಯಾಕ್ ಆಯ್ಲೊ.

ಶಟ್ಟಾಚೆ ಹಾತ್ ಸಾರ್ಕೆ ಕರುನ್ ತಾಣೆ ಸೊಪ್ಯಾರ್ ಆಪ್ಲಿ ನದರ್ ಭೊಂವ್ಡಾಯ್ಲಿ. ತಾಕಾ ಕಸಲಿಚ್ ಬದ್ಲಾವಣ್ ದಿಸ್ಲಿನಾ. ತಾಣೆ ಪ್ರರಾಸಾಣೆನ್ ದೊಳೆ ಧಾಂಪ್ಲೆ. ಪರತ್ ಉಘಡ್ಲೆ. ಪುಣ್ ಸುಸಿಲ್ ಆಜೂನ್ ತಸೊಚ್ ನಿದೊನ್ ಆಸ್‌ಲ್ಲೊ ತಾಕಾ ದಿಸ್ಲೊ.

“ಪುರೊ ತುಕಾ.... ಮೊಜ್ಯೆ ಭುಯ್ಕ್ ಪೇಶ್ಯಾ ಪ್ಯುಣ್ಚೆ ತಿತ್ಲೆಂ ಧಯ್ರ್ ತುಕಾ ಮೆಳ್ಳೆಂ ಸಹಿಂಪೆ? ಆತಾಂ ಊಠ್ ಬೇಕೂಫಾ....” ಸುನಿಲಾಚ್ಯೆ ಕುಡಿಕ್ ಉಜ್ವ್ಯಾ ಪಾಯಾನ್ ಏಕ್ ಖೊಟ್ ಮಾರುನ್ ತೊ ಪ್ರರಾಸಾಣೆನ್ ಹುಂಗೊನ್ ಲಾಗ್ಲಿಲ್ಯಾ ಸೊಫಾಚೆರ್ ಗಳ್ಳೊ.

ಆಪ್ಲೆಂ ಕಪಾಲ್, ಘೊಂಪ್ರಾಚೆರ್ ರಾವ್‌ಲ್ಲ್ಯಾ ದಾವ್ಯಾ ಹಾತಾಚೆರ್ ರುನ್ ಥೊಡ್ಯಾ ಘಡಿಯಾಂಕ್ ತೊ ತಸೊಚ್ ಬಸ್ಲೊ. ಧಾಂಪ್‌ಲ್ಲೆ ಳೆ ಉಘಡುನ್ ಪರತ್ ಸುನಿಲಾಕ್ ಪಳೆಲೆಂ. ಪುಣ್ ತೊ ತಸೊಚ್ ಲ್ಲೊ !!

ರೆಮಿಚಿ ನದರ್ ಥೊಡೊ ವೇಳ್ ಸುನಿಲಾಚ್ಯೆ ಕುಡಿಚೆರ್ ತಶೆಚ್ ಉರ್ಲಿ. ಚ್ಪುರಾ ತಾಚಾ ಪಾಟಿಚಾ ಕಣ್ಯಾಂತ್ಲ್ಯಾನ್ ಬರ್ಫಾಚೆಂ ಉದಾಕ್ ದೆಂವ್‌ಲ್ಲ್ಯೆ ಭೊಗ್ಲೆಂ ತಾಕಾ. ಆಪ್ಲೊ ಹಾತ್ ಕಪಾಲಾ ವಯ್ಲೊ ನಿಸ್ರಾವ್ನ್, ದೊಳೆ ಡ್ ಕರುನ್ ತಾಣೆ ಸುನಿಲಾಚೆಂ ತೊಂಡ್ ಪಳೆಲೆಂ.

ಸುನಿಲಾಚಾ ವೊಂತಾಚೆರ್ ರಾವ್‌ಲ್ಲೊ ಧೊವೊ ಫೆಂಡ್ ಪಳೆವ್ನ್ ತೊ ಚಾ ತೊಂಡಾ ಸರ್ಶಿನ್ ಬಾಗಾಲೊ, ತಾಚ್ಯೆ ತಿಳುವಳ್ಕೆವಿಣೆ ತಾಚೊ ದಾವೊ ತ್ ಸುನಿಲಾಚಾ ನಾಕಾ ಸರ್ಶಿನ್ ಧಾಂವ್ಲೊ. ಉಸ್ವಾಸ್ ಫೆಂವೊ ವ ಸೊಡ್ಚೊ ಕಾ ಕಳಾನಾಸ್‌ಲ್ಲ್ಯಾ ವಗ್ತಾ, ತಾಚೊ ರಿತೊ ಆಸ್‌ಲ್ಲೊ ಉಜ್ವೊ ಹಾತ್ ನಿಲಾಚಾ ಹರ್ದ್ಯಾ ವಯ್ರ್ ದಾವ್ಯೆ ಕುಸಿನ್ ಚಲ್ಲೊ. ಆತಾಂ ತಾಚೆ ಹಾತ್-ಯ್ ಸಗ್ಳೆ ಕಾಂಪೊಂಕ್ ಲಾಗ್ಲೆ.

"ಸುನಿಲ್.... ಸುನಿಲ್" ಅಸಹಾಯಕತೆನ್ ತಾಣೆ ಸುನಿಲಾಚಿ ಕೂಡ್ ರಾನ್ ಹಾಲಯ್ಲಿ. ಪುಣ್ ತಾಣೆ ಆಶೆಲ್ಲೊ ಪರಿಣಾಮ್ ಜಾಲೊನಾ.

"ಊಠ್ ಸುನಿಲ್, ಊಠ್.... ಹಾಯ್ ದೆವಾ....! ಹೆಂ ಹಾಂವೆಂ ಕಿತೆಂ ಂ? ಸುನಿಲ್.... ಸುನಿಲ್...." ತೊ ಪಿಶ್ಯಾಂಬರಿಂ ಬೊಬಾಟ್ತಾನಾಂಚ್ ರಾರ್ ಶೊಕೆ ಪಡ್ಲೆ.

ಏಕಾಚ್ಪುರಾ ತಾಚಿ ಭಿಯಾನ್ ಕಾಂಪ್ಚಿ ನದರ್ ಬಾಗ್ಲಾಲಾಗಿಂ ಧಾಂವ್ಲಿ. ಕಾ ದಾರಾ ಪಾಟ್ಲ್ಯಾನ್ ಏಕ್ ಸಾವ್ಳಿ ದಿಸ್ಲಿ.

ಕ್ಷಣಾನ್ ತಾಚೆಂ ಆಂಗ್ ಬರ್ಫಾಬರಿ ಥಂಡ್ ಜಾಲೆಂ. ತಾಚಿ ತಕ್ಲಿ ಕಾಮ್ ರುಂಕ್ ಲಾಗ್ಲಿ. ಸುನಿಲಾಚಿ ಕೂಡ್ ಪಾಯಾಂಕ್ ಧರುನ್, ಬುಬ್ರುರಿತ್ ಡುನ್, ಸರ್ಶಿಲ್ಯಾ ಸೊಫಾ ಪಾಟ್ಲ್ಯಾನ್ ನಿದಾಯ್ಲಿ ತಾಣೆ ಆನಿ ಸೊಫಾ ಡಯ್ಲೊ. ಉಪ್ರಾಂತ್ ಆಪ್ಲ್ಯಾ ಮುಖಮಳಾ ವಯ್ಲೊ ಘಾಮ್ ತುವಾ ಲ್ಯಾನ್ ಪುಸುನ್, ವೆಗಿಂ ತಾಣೆ ದಾರ್ ಉಘಡ್ಲೆಂ. ದಾರಾ ಸಮೊರ್ ಉಬೊ ಸ್‌ಲ್ಲ್ಯೆ ವ್ಯಕ್ತಿಕ್ ಪಳೆತಚ್ ತಾಚೆ ದೊಳೆ ತಶೆಚ್ ಉಗ್ತೆ ಉರ್ಲೆ.

THIS BOOK IS DONATED BY
MELVYN RODRIGUES
PRESIDENT KONKNI TA TRUST
IN THE NAME OF
TEACHER, CELINE TAURO

ದಾರ್ ಉಗ್ತೆಂ ಜಾತಚ್ ಕಸಲೆಚ್ ಘಳಾಯೆವಿಣೆ ಜೊನ್ ಭಿತರ್ ಆಯ್ಲೊ. ತಾಕಾ ಪಳೆವ್ನ್ ತಾಚೆಬರಿಚ್ ಯಾಂತ್ರಿಕ್ ಥರಾನ್ ರೆಮಿ ಘುಂವ್ಲೊ. ಜೊನ್ ವಚೊನ್ ಎಕಾ ಕದೆಲಾರ್ ಗಳ್ಳೊ.

ರೆಮಿ ಆಪ್ಲೊ ಘಾವ್ ಪುಸಿತ್ತ್ ಭಿಯೆಲ್ಲೊ ಜಿನೊಸ್ ಲಿಪಂವ್ಕ್ ಪ್ರಯತನ್ ಕರ್ತಾಲೊ ತರ್‌ಯಿ, ತೊ ಆಜೂನ್ ಜಯ್ತೆವಂತ್ ಜಾಲೊನಾ. ಖಿಣಿ ಕೆಲ್ಲೆಂ ಭ್ಯೆಂ ತಾಕಾ ಆನಿಕ್‌ಯಿ ಪಿಗ್ಳಾಯ್ತಾಲೆಂ. ಹೆಂ ರೆಮಿಚೆಂ ಕರ್ತುಬ್ ಜೊನಾಕ್ ಕಳಿತ್ ಜಾಲ್ಲೆಂ. ಶಿವಾಯ್ ಸುನಿಲಾಚಿ ತಿ ಕೂಡ್ ತಾಣೆ ಪಳೆವ್ನ್‌ಯಿ ಜಾಲ್ಲಿ. ತರ್‌ಯಿ ನೆಣಾರ್ಯಾಬರಿ ತೊ ಮೌನ್ ಬಸ್ಲೊ.

"ಭಿಯೆಂವ್ಚಿ ಕಾಂಯ್ ಗರ್ಜ್ ನಾ ರೆಮಿ." ಜೊನಾಚಿಂ ಉತ್ರಾಂ ಆಯ್ಕಾಲ್ಲಿಂಚ್ ರೆಮಿಚಾ ಪೊಟಾ ಭಿತರ್ ಬೊಂಬ್ ಫುಟ್‌ಲ್ಲೆಬರಿ ಭೊಗ್ಲೆಂ ತಾಕಾ. ತೊ ಜೊನಾಕ್‌ಚ್ ವ್ಹಡ್ಲ್ಯಾ ದೊಳ್ಯಾಂನಿ ಪಳೆಂವ್ಕ್ ಪಡ್ಲೊ.

"ತುಜಿ ಉಬ್‌ಲ್ಲಿ ಮಯ್ರಾದ್ ತುಕಾ ಪಾಟಿಂ ಮೆಳ್ಳಿ." ಜೊನಾನ್ ವಾಚ್ಯಾ ಲಾಂಬಯ್ಲಿ. ಪುಣ್ ರೆಮಿನ್ ಕಸಲಿಂಚ್ ಉತ್ರಾಂ ಉಚಾರ್ಲಿಂ ನಾಂತ್. ಜೊನ್ ಮತಿಂತ್‌ಚ್ ಹಾಸ್ಲೊ.

"ತುಂ ಕಿತ್ಯಾಕ್ ಉಲಯ್ನಾಂಯ್ ರೆಮಿ?"

"ಹಾಂ.... ಹಾಂ.... ತುಂಚ್ ಉಲಯ್." ರೆಮಿ ಗಾಗೆಲೊ.

"ಮಿರಾ ಗರ್ಭೆಸ್ತ್ ನಹಿಂ ರೆಮಿ."

ರೆಮಿ ಎಕಾಚ್ಚ್ಪಿರಾ ಜೊನಾಕ್ ಪಳೆವ್ನ್ ಜಿತಾ ಭಾಷೆನ್ ಉಬೊ ಜಾಲೊ. "ಕಿ....ಕಿತೆಂ! ಮಿರಾ.... ಮಿರಾ.... ಗರ್ಭೆಸ್ತ್ ನಾ?"

"ನಾ ರೆಮಿ." ಜೊನ್‌ಯಿ ಉಬೊ ಜಾಲೊ. "ತಾಕಾ ಟ್ಯೂಮರ್ ಜಾಲ್ಲೆಂ ಖಂಯ್."

"ಟ್ಯೂಮರ್....! ಟ್ಯೂಮರ್....!!" ರೆಮಿಚಾ ತಾಳ್ಯಾಂತ್ ಥಂಡಾಯ್ ಮಿಸ್ಳಾಲ್ಲಿ ಜೊನಾಚ್ಯೆ ಚುರುಕ್ ನದ್ರೆಕ್ ಝಳ್ಕಾನಾಸ್ತಾಂ ಗೆಲಿನಾ. ರೆಮಿ ತಸೊಚ್ ಉಲ್ಲೊ.

"ವ್ಹಯ್ ರೆಮಿ.... ಫಾಲ್ಯಾಂ ಸಕಾಳಿಂ ಧಾ ವೊರಾರ್ ಒಪರೇಶನ್...."

" ಹಾಯ್ ದೆವಾ.... ! " ಎಕಾಚ್ಫಾರಾ ಕಪಾಲಾಕ್ ಆಪ್ಲೆ ದೋನ್‌ಯಿೊ ಹಾತ್ ಬಳಾನ್ ಮಾರುನ್ ರೆಮಿ ಸೊಫಾಚೆರ್ ಗಳ್ಳೊ. ತಾಚಾ ದೊಳ್ಯಾಂನಿ ದುಃಖಾಂ ಭರ್ತಾನಾ. ತೊ ರಡೊಂಕ್ ಲಾಗ್ಲೊ. ಜೊನಾಚೆಂ ಮುಖ್ ಪೂತ್ಸೆಂ ಬಾಪ್ಲೆಂ.

" ಕಿತೆಂ ಜಾಲೆಂ ರೆಮಿ? " ಜೊನಾನ್ ಆಪ್ಲ್ಯಾ ತಾಳ್ಯಾಂತ್ ಕೃತಕ್ ಖಂತಿಚೊ ಸ್ವರ್ ಮಿಸ್ಸಾವ್ನ್ ವಿಚಾರ್ಲೆಂ. ಹೆಂ ತಜ್ವೀಜ್ ಕರ್ಚ್ಯೆ ಸ್ಥಿತೆರ್ ರೆಮಿ ನಾಸ್‌ಲ್ಲೊ. ತೊ ಉಲಯ್ಲೊನಾ. ಬಗಾರ್ ಆನಿಕ್‌ಯಿೊ ರಡ್ಣ್ಯಾಂತ್ ಮುಗ್ನ್ ಜಾಲೊ.

" ರೆಮಿ ? " ಪರತ್ ಜೊನ್ ಉಲಯ್ಲೊ.

" ಹಾಂವೆಂ ಕಿತೆಂ ಕೆಲೆಂ ಜೊನ್ ? " ಆಪ್ಲೊ ದಾವೊ ಹಾತ್ ಜೊನಾಚಾ ಭುಜಾಚೆರ್ ದವರುನ್ ತೊ ಕಸ್ಕಸೊನ್ ರಡ್ಲೊ. " ಘಡೊಂಕ್ ನಜೊ ಆಸ್‌ಲ್ಲೆಂ ಘಡ್ಲೆಂ."

" ಕಿತೆಂ ಘಡ್ಲೆಂ ರೆಮಿ ? " ಭೆಷ್ಟೆಂಚ್ ಭಿರಾಂತೆಚಾ ತಾಳ್ಯಾನ್ ವಿಚಾರ್ಲೆಂ ಜೊನಾನ್.

" ಕಿತೆಂ ಪ್ಣುಣ್ ಸಾಂಗ್ಚೆಂ ಜೊನ್." ಆಪ್ಲಿ ಸದರ್ ಥರ್ಣೆಕ್ ಖಂಚೆವ್ನ್ ರೆಮಿ ಸುಸ್ಕಾಲ್ಲೊ. " ಆಜ್ ವಿೊರಾ ಪಯ್ರ್ ಆಸ್‌ಲ್ಲೊ ಅಪ್ರಾಧ್ ಧುವ್ನ್ ಗೆಲೊ. ಪುಣ್.... ಪುಣ್ ಹಾಂವ್ ಆಜ್ ಏಕ್ ಖುನಿಗಾರ್ ಜಾಲೊಂ ಜೊನ್.... ಹಾಂ.... ಖುನಿಗಾರ್."

ಜೊನಾಚಾ ಖಾಂದಾರ್ ಮುಖ್ ದವರುನ್ ರಡ್ಲೊ ರೆಮಿ. ಜೊನಾನ್ ಆಪ್ಲೆಂ ಭುಜ್ ರೆಮಿಕ್ ನೆಗಾರ್ ಕೆಲೆಂನಾ. ತಾಣೆ ಆಪ್ಲ್ಯಾ ದೋನ್‌ಯಿೊ ಹಾತಾಂನಿ ರೆಮಿಕ್ ಆಧಾರುನ್ ಧರ್ಲೆಂ.

" ತುಂ ಖುನಿಗಾರ್ ? " ತಾಣೆ ನಾಟಕೀಯ್ ಸವಾಲ್ ವಿಚಾರ್ಲೆಂ.

" ವ್ಹಯ್ ಜೊನ್.... ಹಾಂವೆಂ ಸುನಿಲಾಚಿ ಖುನ್ ಕೆಲಿ."

" ಪ ಮೊಜಾ ದೆವಾ ! " ಹಳ್ವಾಯೆಂಚಿ ಹಾಕ್ ಮಾರ್ಲಿ ಜೊನಾನ್.

" ಮೊಜೆಂ ಹೆಂ ಪಾಪ್ ಹಾಂವೆಂ ಕಶೆಂ ಲಿಪಂವ್ಚೆಂ ಜೊನ್ ? "

" ಛೆ.... ಛೆ.... ! ಹೆಂ ತುಂವೆಂ ಕಿತೆಂ ಕೆಲೆಂಯ್ ರೆಮಿ ? " ಆಪ್ಲಿ ಸದರ್ ಭೆಷ್ಟೆಂಚ್ ರೆಮಿಚಾ ದುಃಖಾಭರಿತ್ ದೊಳ್ಯಾಂಕ್ ಪಳೆವ್ನ್ ಖಂತಿನ್ ಉಲಯ್ಲೊ ಜೊನ್.

" ರಾಗಾಚಾ ಆವೇಶಾಂತ್ ಹಾಂವೆಂ ಪಿ ಖುನ್ ಕೆಲಿ. ಹಾಂವ್

ಆತಾಂ ಕಿತೆಂ ಕರುಂ ಜೊನ್?" ತೊ ಪರಾತಿಲಾಗ್ಲೊ ಭುಗ್ರ್ಯಾ ಪರಿ
ಅಸಹಾಯಕತೆನ್, ಸುನಿಲಾಚೆಂ ನಿರ್ಜೀವ್ ಶರೀರ್ ಜೊನಾಕ್ ದಾಕವ್
ಜೊನ್ ಉಲಯ್ಲೊನಾ.... ತಾಚಿ ಮತ್ ಭೋವ್‌ಚ್ ವೇಗಾನ್ ಕಾವ
ಕರುಂಕ್ ಲಾಗ್ಲಿ. ಹ್ಯೆ ಆವ್ಧೆಂತ್ ರಡ್ಚ್ಯಾ ರೆಮಿನ್ ಪರತ್ ತೊಚ್ ಸೊಫಾ
ಆಪ್ಣಾಯ್ಲೊ. ಚಿಂತುನ್ ರಾವ್‌ಲ್ಲೊ ಜೊನ್ ರೆಮಿ ಸರ್ಶಿನ್ ಯೇವ್
ಬಸ್ಲೊ.

"ರೆಮಿ, ತುಕಾ ಆತಾಂ ಏಕ್‌ಚ್ ವಾಟ್ ಆಸಾ..."

"ಕ.... ಕಸಲಿ?" ಆಪ್ಣಾಕ್ ಬಚಾವಚಿ ವಾಟ್ ಆಸಾ ಮ್ಹಣ್ತಾಚ್
ರೆಮಿಚಾ ದೊಳ್ಯಾಂನಿ ಭರ್ವಾಸ್ಯಾಚಿಂ ಕಿರ್ಣಾಂ ಫಾಂಕೊಂಕ್ ಲಾಗ್ಲಿಂ. ತೊ
ಜೊನಾಚಾ ಫುಡ್ಲ್ಯಾ ಉತ್ರಾಂಕ್ ಕಾನ್ ಉಸವ್ನ್ ರಾವ್ಲೊ.

"ತುಂವೆಂ ಖುನ್ ಕೆಲ್ಯಾಯ್ ಜಾಲ್ಲ್ಯಾನ್ ತುಕಾ ಪೊಲಿಸ್ ಖಂಡಿತ್
ಕೈದ್ ಕರ್ತೆಲೆ." ಜೊನ್ ಹಳ್ವಾಯೆನ್ ಉಲಂವ್ಕ್ ಲಾಗ್ಲೊ. "ತ್ಯಾ ದೆಕುನ್
ಥೊಡೊ ತೇಂಪ್ ತುಂವೆಂ ಲಿಪೊನ್ ರಾವಾಜಾಯ್. ಹ್ಯೆ ಆವ್ಧಿ ಭಿತರ್
ತುಕಾ ಹಾಂವ್ ನಿರಾಪ್ರಾಧಿ ಮ್ಹಣ್ ರುಜು ಕರುಂಕ್ ಪೆಚಾಡ್ತಾಂ."

ಜೊನ್ ಉಲಯ್ತಾನಾ ಘಡಿಯೆ ಘಡಿಯೆ ರೆಮಿಕ್ ಪಳೆತಾಲೊ. ರೆಮಿ
ಅಚಲ್ ಬಸ್‌ಲ್ಲೊ ತೊ ಎಕಾಚ್ಫರಾ ಉಬೊ ಜಾಲೊ.

"ಜೊನ್, ಸುನಿಲಾಚೆಂ ಮೊಡೆಂ, ಆತಾಂಚ್ ನಪಂಯ್ಸ್ ಕೆಲ್ಯಾರ್
ಕಶೆಂ?" ರೆಮಿಚೆಂ ಸವಾಲ್ ಆಯ್ಕೊನ್ ಎಕಾಚ್ಫರಾ ಜೊನಾಚ್ಯೆ ಜಿಬೆಚಿ
ಸಕತ್ ಉಬ್ಲಿ. ಹೆಂ ಸಾಧ್ಯ್ ಆಸ್‌ಲ್ಲೆಂ. ಪುಣ್ ಜೊನಾಚೆಂ ಯೋಜನ್?

"ತುಂ ಕಸಲೆಂ ಉಲಯ್ತಾಯ್ ರೆಮಿ? ಏಕ್ ನಾ ಏಕ್
ದೀಸ್ ಹೊ ಘುಟ್ ಭಾಯ್ರ್ ಪಡ್ತಲೊಚ್ ಆನಿ ತೆದ್ವಾಂ ತುಜ್ಯೆ
ಸಾಂಗಾತಾ ಹಾಂವೆಂಯಿ ಶಿಕ್ಷಾ ಭೊಗಿಜಾಯ್ ಪಡಾತ್. ಶಿವಾಯ್
ತೆದ್ವಾಂ ಆಮ್ಕಾಂ ಸುಟ್ಕಾ ಲಾಭಂವ್ಕ್ ಪೆಚಾಡ್ಚೊ ವ್ಯಕ್ತಿ ಕೊಣ್
ಆಸಾ?"

"ತರ್?"

"ಹಾಂವೆಂ ಸಾಂಗ್‌ಲ್ಲ್ಯೆಬರಿ ತುಂವೆಂ ಹೊ ಗಾಂವ್ ಸಾಂಡುನ್,
ಪಯ್ಸ್ ಗುಪಿತ್ತ್ ಜಿಯೆಲ್ಲೆಂ ಬರೆಂ...."

"ಪುಣ್ ಮೊಜೆಂ ಘರ್....? ಮಿರಾ?"

"ತ್ಯಾ ವಿಷ್ಯಾಂತ್ ತುಂ ಚಿಂತ್ತಾ ಕರಿನಾಕಾ. ಹೊ ತುಜೊ ಮಿತ್ರ್

ಜೊನ್ ತುಕಾ ಸೊಡ್ನ್ ಘಾಲ್ಚ್ಯೊನಾ. ಎದೊಳ್ ತುಕಾ ಸುಧಾರ್ಸುಂಕ್ ಹಾಂವ್ ಸಕ್ಲೊಂ. ಆನಿ ಆತಾಂ ಹ್ಯೆ ವಿಕಾಳ್ ಘಡಿಯೆ ಹಾಂವ್ ತುಕಾ ಸಾಂಡಿನ್ ? "

ಜೊನಾಚಾ ಉತ್ರಾಂನಿ ಆಸ್‌ಲ್ಲೊ ಕಪಟ್ ಪ್ಮೋಗ್ ರೆಮಿಚಾ ಗಿನ್ಯಾನಾಕ್ ಗೆಲೊನಾ. ಜೊನಾಚೆರ್ ತಾಕಾ ಪಾತ್ಯೆಣಿ ಚಡ್ಲಿ. ತರ್‌ಯೀ ತಾಣೆ ಥೊಡ್ಯಾ ದುಭಾವಾನ್ ಜೊನಾಕ್ ಪಳೆಲೆಂ. ಹ್ಯಾ ವಗ್ತಾ ಜೊನಾಚಾ ತೊಂಡಾಚೊ ಭಾರೊ ಬದಲ್ಲೊ ತರ್‌ಯೀ ತಾಕಾ ಹೆಂ ಪಾರ್ಕುಂಕ್ ಸಾಧ್ಯ ಜಾಲೆಂನಾ.

"ಜೊನ್.... ಮೊಜಾ ಮಿೂರಾಕ್ ಬರ್‍ಯಾ ಥರಾನ್ ಪಳೆತಾಯ್‌ಮೂ ? "

"ಬಿಲ್ಕುಲ್ ರೆಮಿ.... ತ್ಯೆ ವಿಶಿಂ ತುಂ ಕಾಂಯಿಂಚ್ ಫಿಕಿರ್ ಕರಿನಾಕಾ."

"ತಾಕಾ ತುಂಮೆಂ ಸುಖ್-ಸಂತೊಸಾನ್ ಪಳೆಜಾಯ್. ಎಕಾದಾ ವೆಳಾ ಹಾಂವ್ ಪೊಲಿಸಾಂ ಅಧೀನ್ ಜಾಲ್ಯಾರ್‌ಯೀ. ತುಂಮೆಂ ಮಿೂರಾಚೊ ಹಾತ್ ಸೊಡುಂಕ್ ನಜೊ...."

"ತೆಂ ಸಕ್ಕಡ್ ಉಪ್ರಾಂತ್ ಉಲವ್ಯಾಂ ರೆಮಿ. ಮಿೂರಾಕ್ ಹಾಂಮೆಂ ಹಾಚಾ ಆದಿಂಯೀ ಸಾಂಡುಂಕ್ ನಾ.... ಆನಿ ಮುಖಾರ್‌ಯೀ ಸಾಂಡ್ಚ್ಯೊನಾ." ಜೊನಾಚೆ ವೊಂಠ್ ಮಾತ್ಸೆ ಫುಲ್ಲೆ.

"ಸತ್ತ್ !? "

"ಬಿಲ್ಕುಲ್ ರೆಮಿ." ತಾಣೆ ರೆಮಿಕ್ ಭಾಸ್ ದಿಂವ್ಚ್ಯೆಬರಿ ತಾಚಾ ಉಜ್ವ್ಯಾ ಹಾತಾಕ್ ಆಪ್ಲೊ ಹಾತ್ ಚಿಡ್ಕಾಯ್ಲೊ.

"ಆತಾಂ ತುಂಮೆಂ ವೆಗಿಂ ಹಾಂಗಾ ಥಾವ್ನ್ ಧಾಂವಾಜಾಯ್. ನಾ ತರ್ ಸಗ್ಳೆಂ ಕಾಮ್ ಪಾಡ್ ಜಾಯ್ತ್. ವೇಳ್ ಕಾಡಿನಾಕಾ." ಎಕಾ ಥರಾಚಾ ಬಲಾತ್ಕಾರಾನ್ ರೆಮಿಕ್ ಧಾಂವ್ಡಾಂವ್ಕ್ ಪೆಚಾಡ್ಲೊ ಜೊನ್. ಬಾವ್ಡೊ ರೆಮಿ ಆಜೂನ್ ಭಿಯಾಚ್ಯೆ ಭ್ರಮಿದೆಂತ್ ಉರ್ಲ್ಲ್ಯಾನ್, ಜೊನಾನ್ ತಾಚೊ ಬರೊ ಫಾಯ್ದೊ ಜೊಡ್ಲೊ.

ರೆಮಿ ತಕ್ಷಣ್ ಭಿತರ್ ಧಾಂವ್ಲೊ. ಕಬಾಟಾಂತ್ಲೆ ಹಾತಾಕ್ ಮೆಳ್‌ಲ್ಲೆ ಥೊಡೆ ನೋಟ್ ಬೊಲ್ಸಾಂತ್ ಚೆಪುನ್ ತೊ ಭಾಯ್ರ್ ಆಯ್ಲೊ. ಸೊಪ್ಯಾರ್ ಉಬಿ ಆಸ್‌ಲ್ಲಿ ಸೂಟ್‌ಕೇಜ್ ಹಾತಿಂ ಘೆತ್ಲಿ. ಘಾಮಾನ್ ಬುಡ್‌ಲ್ಲೆಂ ಆಪ್ಲೆಂ ಮುಸ್ಕಾರ್ ತಾಣೆ ದಾವ್ಯಾ ಹಾತಾನ್ ಪುಸ್ಲೆಂ.

"ಜೊನ್.... ಮಿೂರಾಕ್ ಬರ್‍ಯಾ ಥರಾನ್ ಪಳೆ.... ಫುಲ್ಲುಕ್ ಆನಿ

ಲೊಸಾರ್ಬಾಕ್ ಸಾಂಗ್. ಹಾಂವ್ ಸಾಧ್ಯ್ ಜಾಲ್ಯಾರ್ ಸಾತ್ವ್ಯಾ ದಿಸಾ ತುಕಾ ಹಾಂಗಾಸರ್‌ಚ್ ಭೆಟ್ತಾಂ."

"ತ್ಶೈ ವಿಶಿಂ ತುಂ ಕಾಂಯಿಂಚ್ ಫಿಕಿರ್ ಕರಿನಾಕಾ ರೆಮಿ. ವಿೊರಾಕ್ ಹಾಂವ್ ಫುಲಾಬರಿ ಪಳೆತಾಂ. ತುಕಾ ತಾಚೆರ್ ಆಸ್‌ಲ್ಲೊ ತಿತ್ಲೊ ಮೋಗ್ ಮ್ಹಾಕಾಯಿೀ ಆಸಾ...."

"ಪುಣ್ ವಿೊರಾಕ್ ಕಿತ್ಲೆಂ ದುಖೊಂಕ್ ಪುರೊಗಿ ಜೊನ್!" ಆಪ್ಲ್ಯಾ ತಾಳ್ಯಾಂತ್ ದುಃಖಾಚೊ ತಾಳೊ ಮಿಸ್ಳಾವ್ನ್ ರೆಮಿ ಪಿಂಗ್ರಾಲೊ.

"ತಾಕಾ ಹಾಂವ್ ಭುಜಯ್ತಾಂ." ದೊಡ್ಯಾ ಅರ್ಥಾನ್ ಜೊನಾನ್ ಹೆಂ ಉತ್ರಾಂ ಉಚಾರ್ತಾನಾ. ತಾಚಿ ಮತ್ ಆನಿಕ್‌ಯಿೀ ಚುರುಕ್ ಜಾಲಿ.

"ಹಾಂವ್ ವೆತಾಂ ಜೊನ್...."

"ಜಾಯ್ತ್ ರೆಮಿ, ತಡವ್ ಕರಿನಾಕಾ." ಜೊನಾಚಿಂ ಉತ್ರಾಂ ಆಖೇರ್ ಜಾತಾನಾ ರೆಮಿ ಸೊಪ್ಯಾಚಾ ದಾರಾಲಾಗಿಂ ಪಾವ್‌ಲ್ಲೊ. ಜೊನಾನ್ ತಾಕಾ ಸಾಂಗಾತ್ ದಿಲೊ.

ರಡೊನ್ ಆನಿ ನಾ-ಖುಶೆನ್ ಪರತ್ ಪರತ್ ಘರಾಚೆರ್ ನದರ್ ಭೊಂವ್ಡಾವ್ನ್ ರೆಮಿ ಭಾಯ್ಲ್ಯಾ ಕಾಳೊಕಾಂತ್ ಧಾಂವೊಂಕ್ ಲಾಗ್ಲೊ ಎಕಾ ಚೊರಾಬರಿ. ಖುನಿಗಾರ್ ಮ್ಹಳ್ಳೆಂ ಭ್ಯೆಂ ತಾಕಾ ನಾಸ್‌ಲ್ಲೆಂ. ಪುಣ್ ಜೊನಾನ್ ತಾಕಾ ಸಗ್ಳ್ಯಾಚ್ ಭಿಯಾನ್ ಪಿಕಯ್ಲ್ಲ್ಯಾನ್ ಗಾಂವ್ ಸಾಂಡುನ್ ಗುಪಿತ್ ಲಿಪೊನ್ ಜಿಯೆಜಾಯ್ ಪಡ್ಲೆಂ. ಆಜೂನ್ ಆಪ್ಲ್ಯಾ ಮಿತ್ರಾಚೆಂ ಭಾಯ್ಲೆಂ ರೂಪ್ ತಾಣೆ ಪಳೆಲ್ಲೆಂ. ಪುಣ್ ತಾಚಾ ಪಾಟ್ಲೊ ಘಾತ್ ತಾಕಾ ಕಳಿತ್ ಜಾಲ್ಲೊ ತರ್?

ಜೊನಾನ್ ನಿಮಾಣ್ಯಾ ಮೆಟಾರ್ ರಾವೊನ್. ರೆಮಿನ್ ಧಾಂವ್ಚೆಂ ತೆಂ ಆಪೂರ್ವ್ ದೃಶ್ಯ್ ಪಳೆಲೆಂ. ತಾಚಾ ಕಾಳ್ಜಾಂತ್ ಸಂತೊಸ್ ಭರೊನ್ ಯೆತಾನಾ. ತೆಂ ಫುಟ್ಲ್ಯಾತಶೆಂ ಭೊಗ್ಲೆಂ ತಾಕಾ. ತೊ ವ್ಯಂಗ್ಯತೆನ್ ಆವಾಜಾವಿಣೆ ಹಾಸ್ಲೊ ಆನಿ ರುಭಾವಾನ್ ಭಿತರ್ ಗೆಲೊ.

ಉಪ್ರಾಂತ್ ಸುನಿಲಾಚಿಂ ಮೊಡಿಂ ಭಾಯ್ರ್ ಬುಬ್ರ್ಯಾರಿತ್ ವೊಪ್ಡ್ ಹಾಡುನ್. ತೆಂ ಪಳೆವ್ನ್ ತೊ ಹಾಸ್ಲೊ ಜೋರಾನ್. ಹಾಸೊ ರಾವ್ತಾನಾ ತಾಚಾ ಹಾವ್ಯಾ ಪಾಂಯಾಚಿ ಬೊಟ್ ಸುನಿಲಾಚ್ಯೆ ನಿರ್ಜೀವ್ ಕುಡಿಚೆರ್ ಬಸ್ಲಿ. ತಿಯಿೀ 'ಸೊಭಿತ್' ನಿತಳ್ ಮುಸ್ಕಾರಾಚೆರ್.

ತೊ ಜಿವಂತ್ ಆಸ್ತಾಂ ಹೆಂ ಕಾರ್ಯೆಂ ಕರುಂಕ್ ಜೊನ್ ಅಸಮರ್ಥ್

ಜಾಲ್ಲ್ಯಾನ್ ತಾಚೆಂ ಘಾರಿಕ್ಪಣ್ ಆತಾಂ ಫ಼ುಡ್ ಜಾಲ್ಲ್ಯೆ ಕುಡಿಚೆರ್ ಪಂಡ್ ಜಾವ್ನ್ ಘೆತಾನಾಂಯಿ ತಾಕಾ ವರ್ತೊ ಸಂತೊಸ್ ಜಾಲೊ. ತಾಚೆ ದೊಳೆ ಆಬ್ಯಾಯೆನ್ ರುಂದಾಲೆ.

ಸುನಿಲಾಚಾ ಗಳ್ಯಾಂತ್ಲಿ ಭಾಂಗಾರಾಚಿ ಚೇಯ್ನ್, ಬೊಟಾಚ್ಯೊ ದೋನ್ ಮುದಿಯೊ, ಹಾತಾಂತ್ಲೆಂ ಮೊಲಾಧಿಕ್ ವೊಚ್ ತಾಣೆ ಆಪ್ಣಾಯ್ಲ್ಯೊ.

ಉಪ್ರಾಂತ್ ಮೊಡೊ ವೊಪ್ಸುಂ ಘಾಲುನ್ ತಾಣೆ ಬೊಲ್ಸಾಂ ತಪಾಸ್ಲಿಂ. ಬೊಲ್ಸಾಂತ್ಲಿ ದಾಟ್ ಪೊಕೆಟ್ ಪಳೆಲಿ. ಹಾತಾಕ್ ತುವಾಲೊ ರೆವ್ಡಾವ್ನ್ ತಾಣೆ ತಿ ಪೊಕೆಟ್ ನಿಕ್ಳಾಯ್ಲಿ. ತಾಂತ್ಲೆ ಪಯ್ಶೆ ಕಾಡುನ್ ತಿ ತಾಣೆ ಆಯಿಲ್ಲ್ಯಾಂಕ್ ದಿಸ್ಚೆಬರಿ ದಾರಾಲಾಗಿಂಚ್ ಉಡಯ್ಲಿ. ಉಪ್ರಾಂತ್ ಕಿತೆಂಗಿ ಚಿಂತುನ್ ತೊ ಭಿತರ್ ಧಾಂವ್ಲೊ. ಫಕತ್ ದೋನ್ ಮಿನುಟಾಂನಿ ಹಾತಾಂತ್ ಏಕ್ ಸುರಿ ಘೆವ್ನ್ ತೊ ಭಾಯ್ರ್ ಆಯ್ಲೊ.

** ** **

ಅರ್ಧ್ಯೆ ವಾಟೆರ್ ರೆಮಿಕ್ ಎಕಾಚ್ಫರಾ ಬೊಲ್ಸಾಂತ್ಲ್ಯಾ ಚಾವಿಯೆಚಾ ಘೊಸಾಚೊ ಉಗ್ಡಾಸ್ ಆಯ್ಲೊ. ತೊ ಜೊನಾಕ್ ಪಾಟಿಂ ದಿಂವ್ಚ್ಯೆ ಖಾತಿರ್ ಕಾಳೊಕಾಂತ್ ಪಾಟಿಂ ಧಾಂವೊನ್ ಆಯ್ಲೊ. ತಾಚಾ ಕಂಪಾಂವ್ಡಾಲಾಗಿಂ ಪಾವ್ತಾನಾ, ತಾಕಾ ದಿವ್ಯಾಂಚೊ ಉಜ್ವಾಡ್ ದಿಸ್ತಾನಾ, ಭಿಯಾನ್ ಲಾಗ್ಸಿಲ್ಯಾ ರುಕಾಚಾ ಆಡೊಸಾಕ್ ತೊ ರಾವ್ಲೊ.

ರಭಸಾನ್ ಕಾರ್ ಮುಖಾರ್ ಧಾಂವ್ತಾನಾ, ರೆಮಿ ಅವಾಕ್ಕ್ ಜಾಲೊ! ಜೊನಾಕ್ ಉಲೊ ಕರುಂಕ್ ಉಗ್ತೆಂ ಕೆಲ್ಲೆಂ ತಾಚೆಂ ತೊಂಡ್ ತಶೆಂಚ್ ಬಾಂಧ್ ಪಡ್ಲೆಂ.

ಆಪ್ಲೆಂ ಕಾರ್ ಜೊನಾನ್ ರುಭಾವಾನ್ ಸೊಡ್ಚೆಂ ಪಳೆವ್ನ್ ರೆಮಿಚಿ ಮಾತ್ ಚಿಕ್ಕೆ ಚುರುಕ್ ಜಾಲಿ.

ಕಾರ್ ಧಾಂವ್ಲ್ಲ್ಯೆ ಕುಸಿನ್ಂಚ್ ತೊ ಪಳೆಂವ್ಕ್ ಪಡ್ಲೊ. ತಾಚ್ಯೆ ಮತಿಕ್ ಕಿತೆಂಚ್ ಝುಳ್ಕಾಲೆಂನಾ. ತ್ಯೆ ವಿಶಿಂ ಚಡ್ ಚಿಂತುನ್ ರಾವೊಂಕ್‌ಯಿ ತಾಕಾ ಪುರ್ಸತ್ ನಾಸ್ಲ್ಲಿ. ತೊ ವೆಗಿಂ ಘರಾ ಕುಸಿನ್ ಕದವಾಂ ಕಾಡಿ ಲಾಗ್ಲೊ.

ಆಪ್ಲ್ಯೆ ಹಾತಾಂತ್ಲಿ ಸೂಟ್‌ಕೇಜ್ ಎಕಾ ಜೊಲ್ಯಾಂತ್ ಲಿಪವ್ನ್, ತೊ ಮಳ್ವಾಯೆನ್ ಆವಾಜಾವಿಣೆ ಚಲೊಂಕ್ ಲಾಗ್ಲೊ.

ದಾರಾಚ್ಯೆ ದಾವ್ಯೆ ಕುಸಿಕ್ ರಾವೊನ್ ಕೋಣ್ಂಯಿೊ ಆಪ್ಣಾಚೊ ಪಾಟ್ಲಾವ್ ಕರ್ತಾಗೀ ಮ್ಹಳ್ಳೆಂ ಪಳೆಂವ್ಚಾಕ್ ತೊ ತಸೊಚ್ ರಾವ್ಲೊ, ಆಪ್ಲಿ ಸದರ್ ಸಗ್ಳ್ಯಾನ್ ಘುಂವ್ಡಾವ್ನ್.

ಕೋಣ್ಂಯಿೊ ನಾ ಮ್ಹಣ್ ಸಮ್ಜಾತಚ್ ತೊ ಹಳ್ವಾಯೆನ್ ದಾರಾ ಕುಸಿನ್ ಚಮ್ಕ್ಯಾಲೊ. ದಾರ್ ಫಿಚಾರ್ ಕೆಲ್ಲೆಂ! ಪುಣ್ ಭಿತರ್ಲೊ ವೀಜ್ ದಿವೊ ಪೆಟ್ತಾಲೊ. ತಾಣೆ ದಾರಾಚಾ ಆಸ್ರ್ಯಾಂತ್ಲ್ಯಾನ್ ಭಿತರ್ ತಿಳ್ಳೆಂ. ಭಿತರ್ಲೆಂ ದೃಶ್ಯ್ ಪಳೆವ್ನ್ ತೊ ಎಕಾಚ್ಫರಾ ಪಾಟಿಂ ಲಕ್ಲೊ.

ರೆಮಿನ್ ದೊಳೆ ಘುಸ್ಟಿಲೆ. ಪುಣ್ ತಾಕಾ ಆತಾಂಯಿೊ ತೆಂಚ್ ದೃಶ್ಯ್ ದಿಸ್ಲೆಂ.

ಸೊಪ್ಯಾಚಾ ಮಧೆಂಚ್ ಸುನಿಲಾಚೆಂ ಮೊಡೆಂ ಪಡೊನ್ ಆಸ್ಲ್ಲೆಂ. ತಾಚಾ ಹರ್ದ್ಯಾ ಥಾವ್ನ್ ರಗಾತ್ ದೆಂವ್ತಾಲೆಂ.

ರೆಮಿ ಅವಾಕ್ಕ್ ಜಾವ್ನ್ ತಸೊಚ್ ಥೊಡ್ಯಾ ಘಡಿಯಾಂಕ್ ಉರ್ಲೊ. ಸೊಫಾ ಅರ್ಧೊ ದೊಡ್ಲ್ಲೊ! ಸರ್ಶಿಲೆಂ ಏಕ್ ಕದೆಲ್ ವೊಮ್ತಂ ಪಡ್ಲ್ಲೆಂ.

ರೆಮಿಚೆಂ ಗಿನ್ಯಾನ್ ಆತಾಂ ಮಾತ್ಸೆಂ ನಿತ್ಳ್ಯಾನ್ ಆಯ್ಲೆಂ. ಸವೆಂಚ್ ರಾಗಾನ್ ತಾಚಿಂ ದಾಡಾಮಾಂ ಅಡ್ಚಾಲಿಂ. ಜೊನಾಚೆಂ ನಾಂವ್ ತಾಕಾ ಆತಾಂ ದಣ್ಸುಂಕ್ ಲಾಗ್ಲೆಂ. ಜೊನ್, ಆಪ್ಲ್ಯಾ ಕಾರಾರ್ ತ್ಯೆ ರಿತಿನ್ ವೇಗಾನ್ ಗೆಲ್ಲೆಂ ಕಾರಣ್ ಆತಾಂ ರೆಮಿಕ್ ಸುಸ್ತಾಲೆಂ.

ತಾಣೆ ತಡವ್ ಕೆಲೊನಾ. ಭಿತರ್ ವಚೊಂಕ್ ತಾಕಾ ದುಸ್ರಿ ವಾಟ್ ನಾಸ್ಲ್ಲಿ. ಹಾತಾಂತ್ಲ್ಯಾ ಚಾವಿಯೆಂಚಾ ಘೊಸಾನ್ ತಾಣೆ ದಾರಾಚೊ ಆಸ್ರೊ ಫುಟಯ್ಲೊ ಆನಿ ಕಷ್ಟಾಂನಿ ತೊ ಭಿತರ್ ಪಡ್ಲೊ. ಮಗಿಂ ಭಿತರ್ ಥಾಂವ್ತಾನಾ, ತಾಚಾ ಉಜ್ವ್ಯಾ ಪಾಯಾಕ್ ಏಕ್ ವಸ್ತ್ ಆದ್ಳೊನ್ ಚಿಕ್ಕೆ ಪಯ್ಸ್ ನಿಸ್ರೊನ್ ಥಾಂವ್ಲಿ. ತಾಣೆ ತಿ ಪಳೆಲಿ.

ಪೊಕೆಟ್! ಹಳ್ವಾಯೆನ್ ತಾಣೆ ತಿ ವಿಂಚ್ಲಿ. ಸುನಿಲಾಚಿ ಪೊಕೆಟ್!! ತಾಣೆ ತಿ ಮಗಿಂ ಉಗ್ತಿ ಕೆಲಿ.

ತಿ ಖಾಲಿ ಆಸ್ಲ್ಲಿ!

ಆತಾಂ ಜೊನಾಚೊ ಇರಾದೊ ರೆಮಿಕ್ ಮುಕ್ಕಾಲಾಂಶ್ ಸಮ್ಜಾತಾನಾ, ತಾಣೆ ಸುನಿಲಾಚೆಂ ಮೊಡೆಂ ತಪಾಸ್ಲೆಂ. ತಾಕಾ ಫೊನ್, ಚೇಯ್ನ್ ಕಸ ಲೆಂಚ್ ಮೆಳ್ಳೆಂನಾ. ತೊ ಆತಾಂ ಜೊನಾಚಾ ರಾಗಾನ್ ಪುರ್ತೊ ಅಂಧ್ಳೊ ಜಾಲೊ. ಪುಣ್ ತಾಣೆ ಸ್ಥಿರಣ್ ಸಾಂಬಾಳ್ಳೆಂ.

ಕ್ಷಣಾನ್ ಘರಾಂತ್ ಆಸ್‌ಲ್ಲ್ಯಾ ಮೊಲಾಧಿಕ್ ವಸ್ತು ಪೂರಾ ತಾಣೆ ಆಪ್ಲ್ಯಾ ಖಿಜಾನ್-ಪೆಟೆಂತ್ ದವರ್ಲ್ಯೊಂ. ತಿ ಭದ್ರ್ ಕರ್ತಾಚ್ ಡ್ರಾವರಾಂತ್ಲಿ ಪಿಸ್ತೂಲ್ ಆನಿ ಮುನಿಸಾಂವಾಂ ಬೊಲ್ಸಾಂತ್ ಚೆಪ್ಲಿಂ. ಸರ್ವ್ ಮೊಲಾಧಿಕ್ ವಸ್ತು ಆಸಾತ್ ಮ್ಹಣ್ ಖಚಿತ್ ಕರ್ತಾಚ್ ತೊ ಭಾಯ್ರ್ ಯೆಂವ್ಚ್ಯಾಕ್ ಘುಂವ್ತಾನಾ ಪಯ್ಸ್ ಥಾವ್ನ್ ಜೀಪ್ ಯೆಂವ್ಚ್ಯೊ ಆವಾಜ್ ತಾಕಾ ಆಯ್ಕಾಲೊ. ತೊ ಕ್ಷಣಾನ್ ಕುಜ್ನಾಚ್ಯೆ ಕುಸಿಕ್ ಧಾಂವ್ಲೊ ಆನಿ ಪಾಟ್ಲ್ಯಾ ಕುಸಿಚೆಂ ದಾರ್ ಉಘಡ್ನ್ ಥಂಯಿಂಚ್ ಕಾಳೊಕಾಂತ್ ಲಿಪೊನ್ ರಾವ್ಲೊ.

ತೆದ್ವಾಂಚ್ ಜೀಪ್ ಯೇವ್ನ್ ರಾವ್‌ಲ್ಲೊ ಆವಾಜ್ ತಾಕಾ ಆಯ್ಕಾಲೊ, ಸವೆಂಚ್ ಜೊನಾಚಿಂ ಉತ್ರಾಂ ತಾಚಾ ಕಾನಾಂತ್ ರಿಗ್ಲಿಂ.

"ಪಳೆಯಾ ಇನ್ಸ್‌ಪೆಕ್ಟರ್.... ಹಾಂಗಾ ಆಸಾ ಸುನಿಲಾಚಿ ಕೂಡ್...."

ರೆಮಿಚಾ ಕಾನಾಂಕ್ ಜಡಾಯೆಚಾ ಮೊಚ್ಯಾಂಚೊ ಆವಾಜ್ ಆಯ್ಕಾಲೊ. ತರ್‌ಯೀ ತೊ ಭಿಯೆಲೊನಾ—ತಸೊಚ್ ರಾವ್ಲೊ.

"ಫಕತ್ ಪಯ್ಸ್ಯಾಂ ಖಾತಿರ್ ರೆಮಿನ್ ಸುನಿಲಾಚಿ ಖುನ್ ಕೆಲ್ಲ್ಯಾಬರಿ ದಿಸ್ತಾ ಇನ್ ಪೆಕ್ಟರ್...."

ರೆಮಿಚಾ ಆಂಗಾರ್ ಪೆಟ್ರೋಲ್ ವೊತುನ್ ಉಜೊ ದಿಲ್ಲ್ಯಾಬರಿ ಭೊಗ್ಲೆಂ. ತೊ ರಾಗಾನ್ ಸಗ್ಳೊಚ್ ಉಚಾಂಬಳ್ ಜಾಲೊ. ತಾಣೆ ಪಿಸ್ತೂಲ್ ಹಾತಿಂ ಘೆತ್ಲಿ, ಪುಣ್ ಪರತ್ ಸೈರಣ್ ಸಾಂಬಾಳ್ಯೆಂ.

"ರೆಮಿಕ್ ಧರುಂಕ್ ತುಮಿ ಚಡಿತ್ ಪಾಂವ್ಟ್ ಘೆಜಾಯ್ ಮ್ಹಣ್ ನಾ ಇನ್ಸ್‌ಪೆಕ್ಟರ್" ರುಭಾವಾಚಾ ತಾಳ್ಯಾನ್ ಜೊನ್ ಉಲಯಿತ್ತ್ ಗೆಲೊ.

"ಮ್ಹಳ್ಯಾರ್?" ಇನ್ಸ್‌ಪೆಕ್ಟರಾಚೊ ತಾಳೊ ಪಯಿಲ್ಲ್ಯಾ ಪಾವ್ಟಿಂ ಆಯ್ಕಾಲೊ ರೆಮಿನ್.

"ತೊ ಆಪ್ಲ್ಯಾ ಭಯ್ಣಿಕ್ ಪಳೆಂವ್ಚ್ಯಾಕ್ ಹಾಂಗಾಸರ್ ಆನಿ ಸಾತ್ ದಿಸಾಂನಿ ಪರತ್ ಯೆತಲೊ."

ಉಪ್ರಾಂತ್ ಚಡಿತ್ ವೇಳ್ ಘುಂಯ್ಸ್ಸರ್ ರಾವೊಂಕ್ ರೆಮಿಕ್ ಜಾಲೆಂನಾ. ತೊ ತಕ್ಷಣ್ ತ್ಯಾ ದಾರಾಂತ್ಲ್ಯಾನ್ ಭಾಯ್ರ್ ಪಡ್ಲೊ. ಕಾಳೊಕಾಂತ್ಲ್ಯಾನ್ ಚಲೊನ್ ವಚೊನ್ ಆಪ್ಲಿ ಸೂಟ್‌ಕೇಜ್ ಘೆತ್ಲಿ ತಾಣೆ.

"ಘಾತ್ಕ್ಯಾ... ತುಕಾ ಮರಣ್ ಹಾಂವ್‌ಂಚ್ ಹಾಡ್ತಲೊಂ...." ಆಪ್ಲ್ಯಾ ಜೊಲ್ಸಾಂತ್ಲಿ ಪಿಸ್ತೂಲ್ ಹಾತಿಂ ಘೆವ್ನ್ ತೊ ಉದ್ಗಾರ್ಲೊ. ತಿತ್ಲ್ಯಾರ್ ಪುಲ್ಸಾಂ ಆನಿ ಲೊಸಾರ್ಬ್ ಯೆಂವ್ಚಿಂ ತಾಕಾ ದಿಸ್ಲಿಂ. ತಾಂಚೆ

ಲಾಗಿಂ ಉಲವ್ಯಾಂ ವ್ಹಾಣ್ ತಾಕಾ ಭೊಗ್ಲೆಂ ತರ್‌ಯಿೀ ಧೆಯ್ರ್ ಪಾವ್ಲೆಂನಾ. ವೇಳ್ ಪಾಡ್ ಕರಿನಾಸ್ತಾಂ ತಾಣೆ ಆಪ್ಲಿ ವಾಟ್ ಗುಡ್ಡಾಯ್ಲಿ.

** ** **

ಥೊಡ್ಯಾಚ್ ವೆಳಾನ್ ಪುಲ್ಲು ಆನಿ ಲೊಸ್ರಾಬ್ ದಾರಾ ಸವೊರ್ ಉಬಿಂ ಜಾತಾನಾ ಫುಡ್ಲೆಂ ದೃಶ್ಯ್ ಪಳೆವ್ನ್ ತಿಂ ಆಕಾಂತ್ಲಿಂ.

ಮಿೀರಾಕ್ ತಾಚಾ ಮನ್ಯಾಂನಿ ಕೋಣೆಂಯಿೀ ಹಿ ಖಬಾರ್ ದಿಲಿನಾ ತರ್‌ಯಿೀ ತಾಕಾ ದುಸ್ರ್ಯಾ ದಿಸಾಚಾ ದಿಸಾಳ್ಯಾ ಪತ್ರಾನ್ ಕುಮಕ್ ಕೆಲಿ.

ತ್ಯಾ ದಿಸಾಚಾ ಪತ್ರಾರ್ ರೆಮಿಚ್ಯೆ ತಸ್ವೀರೆ ಸಾಂಗಾತಾ ಸುನಿಲಾಚ್ಯೆ ಖುನಿಯೆಚಿ ಖಬಾರ್ ಫಾಯ್ಸ್ ಜಾಲ್ಲಿ. ಹಿ ಖಬಾರ್ ವಾಚ್ತೆಚ್ ಮಿೀರಾಚಾ ಮಾತ್ಯಾರ್ ಮೊಳಾಬ್‌ಚ್ ಕೊಸ್ಳೊನ್ ಪಡ್‌ಲ್ಲ್ಯಾಬರಿ ಭೊಗ್ಲೆಂ. ತೊ ಸಗ್ಳೊ ದೀಸ್ ತಾಣೆ ರಡೊನ್‌ಂಚ್ ಖರ್ಚಿಲೊ.

ತ್ಯೆಚ್ ಸಾಂಜೆರ್ ಜೊನ್ ನಿರಾಪ್ರಾಧ್ಯಾಚೊ ವೇಸ್ ಪಾಂಗುರ್ನ್ ಮಿೀರಾಕ್ ಪಳೆಂವ್ಚ್ಯಾ ಖಾತಿರ್ ಆಸ್ಪತ್ರೆಕ್ ಆಯಿಲ್ಲೊ. ತಾಚೆಂ ಮನ್ ಮಿೀರಾಚಾ ವಾಂಟ್ಯಾಕ್ ಆಯಿಲ್ಲ್ಯಾ ಸಂಪತ್ತೆಚೆರ್ ಖಿಂಚ್‌ಲ್ಲೆಂ. ತಾಣೆ ಮಿೀರಾಕ್ ತೀನ್ ಪಾವ್ಟಿಂ ಉಲೊ ದಿಲೊ ತರ್‌ಯಿೀ. ತಾಕಾ ಮಿೀರಾ ಥಾವ್ನ್ ಜವಾಬ್ ಮೆಳ್ಳಿನಾ. ಪರ್ವಾ ಕರಿನಾಸ್ತಾಂ ಘುಳಾಯೆವಿಣೆ ತೊ ಘುಯ್ ಥಾವ್ನ್ ಚೆಲ್ಲೊ.

ಫುಡ್ಲ್ಯಾ ದಿಸಾಂನಿ ಮಿೀರಾನ್ ಆಪ್ಲ್ಯಾಚ್ ಪಾಯಾಂ ಮುಳಾಂತ್ ಯೋಜಾಯ್ ಪಡ್ತೆಲಿ ವ್ಹಳ್ಳಿ ಕುರ್ಡಿ ಆಶಾ ತಾಕಾ ಸಮಧಾನ್ ಕರುಂಕ್ ಲಾಗ್ಲಿ ಆನಿ ತೊ ತ್ಯಾ ಭಾಗಿ ದಿಸಾಕ್ ರಾಕೊನ್ ರಾವ್ಲೊ !

ಆಪ್ಲ್ಯಾ ಕುಡಾಂತ್ ಬಸೊನ್ ತೊ ಮಿೀರಾ ವಿಶಿಂ ಚಿಂತುಂಕ್ ಪಡ್ಲೊ. ಘಡಿಯೆಕ್ ಏಕ್ ಪಾವ್ಟಿಂ ತಾಚಾ ವ್ಹೊಂಠಾರ್ ಹಾಸೊ ಝುಳ್ಕಾತಾಲೊ. ಸುನಿಲಾಕ್ ರೆಮಿ ಸಾಂಗಾತಾ ಜೊನಾನ್ ಉದ್ದೇಶಾನ್‌ಂಚ್ ಧಾಡ್‌ಲ್ಲೆಂ. ತಾಣೆ ಆಶೆಲ್ಲ್ಯಾಚಾಕ್‌ಯಿೀ ಚಡ್ ಫಾಯ್ದೊ ತಾಕಾ ಲಾಭ್‌ಲ್ಲೊ. ತಾಚ್ಯೆ ವಾಟೆ ವಯ್ಲ್ಲಿ ದೋನ್‌ಯಿೀ ಕಾಂಟೆ ತಾಣೆ ಉಪಾಯಾನಿಂಚ್ ಹುಮ್ಕುನ್ ಕಾಡ್‌ಲ್ಲೆ.

ಸುನಿಲ್ ಸಾಸ್ಣಾಕ್ ತಾಚೆ ಥಾವ್ನ್ ಪಯ್ಸ್ ವೆತಾನಾ, ರೆಮಿ ಗಾಂವ್ ಸೊಡ್ನ್ ಧಾಂವ್ಲೊ. ಫುಡೆಂ ತಾಚೆ ಥಾವ್ನ್ ಕಸಲೆಚ್ ತೊಂದ್ರೆ ಯೇಂವ್ಕ್ ನಜೊ ಮ್ಹಳ್ಳ್ಯಾ ಇರಾದ್ಯಾನ್ ತಾಣೆ ತಾಕಾ ಧರ್ಚೆಂ ವೃತ್ತ್ ರಚ್‌ಲ್ಲೆಂ.

ಉಪಾರೊ ನಿದೊನ್‌ಂಚ್ ತೊ ಜೋರಾನ್ ಹಾಸ್ಲೊ.

“ ರೆಮಿ.... ತುಕಾ ತುಜಾ ಘರ್ಚೆಂ ಉದಾಕ್ ಆನಿ ಮೆಳ್ಚೆಂನಾ.... ಕೆದೊಳ್ ಪರ್ಯಾಂತ್ ತುಂ ಲಿಪೊನ್ ಜಿಯೆಶಿ....? ಮಿೂರಾ... ಹಾಂ.... ಮಿೂರಾ ಆನಿ ಮೊಜೆಂಚ್.... ತಾಚಿ ಸರ್ವ್ ಆಸ್ತ್-ಬದಿಕ್ ತಾಚ್ಯೆ ಸವೆಂ ಮ್ಹಾಕಾ ಮೆಳ್ತಾನಾ, ಮೊಜಿ ಆಶಾ ಸುಫಳ್ ಜಾತೆಲಿ.... ಆನಿ.... ದಿಲ್ಲಿ ಭಾಸ್ ಜ್ಯಾರಿ ಜಾತೆಲಿ....” ತೆದ್ವಾಂಚ್ ತಾಚಾ ಹಾತಾಂತ್ಲ್ಯಾ ಸಿಗ್ರೆಟಿಚಾ ಮುಳ್ಕ್ಯಾಟಾಚಾ ಉಜ್ಯಾನ್ ತಾಚಾ ಬೊಟಾಕ್ ದಾಗ್ ದಿತಾನಾ ತಾಣೆ ತೆಂ ಸಕಯ್ಲ್ ಘಾಲೆಂ ಆನಿ ಪಾಯಾನ್ ಚಿರ್ಡಿಲೆಂ.

ಘೊಡ್ಯಾ ಘುಡಿಯಾಂಕ್ ತಾಚಿ ನದರ್ ತ್ಯಾಚ್ ಪಾಲ್ವಾಲ್ಲ್ಯಾ ಮುಳ್ಕ್ಯಾಟಾ ಚೆರ್ ಬಸ್ಲಿ. ಉಪ್ರಾಂತ್ ತೊ ತಸೊಚ್ ಉದಾರೊ ನಿದ್ಲೊ ದೊಳೆ ಉಸವ್ನ್.

**　　　　**　　　　**

ಭಾವಾಚಿ ಆನಿ ಸುನಿಲಾಚಿ ದುಃಖಾಭರಿತ್ ಖಬಾರ್ ಆಯ್ಕ್ಯಾತಚ್ ಮಿೂರಾಚ್ಯೆ ಜಿಣಿಯೆಚೆಂ ಪಥ್ಚ್ ಬದಲ್ಲೆಂ. ತೆಂ ಸಗ್ಳೆಂಚ್ ದೆದೆಸ್ಪ್ಯಾರ್ ಜಾಲ್ಲೆಂ.

ಒಪರೇಶನ್ ಜಾವ್ನ್ ಉಪ್ಯಾರ್ ಪಂದ್ರಾ ದೀಸ್ ಪುಣ್‌ಯಿೂ ಆಸ್ಪತ್ರೆಂತ್ ವಿಶೆವ್ ಘೆಜಾಯ್ ಮ್ಹಳ್ಳಿ ದಾಕ್ತೆರಾಚಿ ಕಳಪ್ಣಿ ಆನಿ ಲೊಸಾರ್ಬಾಚಿ ವತ್ತಾಯ್ ಲೆಕಿನಾಸ್ತಾಂ ತೆಂ ಪಿಶ್ಯಾಂಬರಿ ಒಪರೇಶನ್ ಜಾಲ್ಲ್ಯಾ ತಿಸ್ರ್ಯಾಚ್ ದಿಸಾ ಘರಾ ಆಯ್ಲೆಂ. ತಾಕಾ ಚೆಲೊಂಕ್ ಜಾಯ್ನಾಸ್ಲೆಂ ತರ್‌ಯಿೂ, ಲೊಸಾರ್ಬಾಚಾ ಆನಿ ಪುಲ್ಲುಚಾ ಭುಜಾಂಚಾ ಆಧಾರಾಚೆರ್ ತೆಂ ಚಲ್ತಾಲೆಂ. ತೆಂಯಿೂ ಫಕತ್ ತಾಚಾ ಕುಡಾ ಥಾವ್ನ್ ಸೊಪ್ಯಾಕ್ ಮಾತ್ರ್.

ಮಿೂರಾ ಘರಾ ಆಯಿಲ್ಲ್ಯಾ ದಿಸಾ ಜೊನ್ ತೀನ್ ಪಾವ್ಟಿಂ ಘರಾ ಆಯಿಲ್ಲೊ. ತಾಚೆಲಾಗಿಂ ಕೊಣ್‌ಯಿೂ ಉಲಂವ್ಕ್ ನಾಸ್ಲ್ಯಾನ್ ತೊ ನಿರಾಶೆನ್ ಪಾಟಿಂ ಪರ್ತಾಲ್ಲೊ. ತ್ಯೆಚ್ ರಾತಿಂ ರೆಮಿ ಪೊಳೂ ಪೇಸ್ ಬದ್ಲುನ್ ಆಸ್ಪತ್ರೆಕ್ ಗೆಲ್ಲೊ. ಪುಣ್ ಮಿೂರಾ ತಾಕಾ ಭೆಟಾನಾಸ್ಲ್ಯಾನ್ ವರ್ತೆಂ ದುಃಖ್ ಭೊಗ್ಲೆಂ ತಾಕಾ.

ಸುನಿಲಾಚಿ ಖುನ್ ಜಾವ್ನ್ ಚಾರ್ ದೀಸ್ ಉತ್ರಾಲ್ಲೆ. ಮಿನಿತಾಕ್ ಆತಾಂ ಹೊ ಜೀವನ್‌ಂಚ್ ನಾಕಾ ಜಾಲ್ಲೆಂ. ಸಾಂಜೆಚಿಂ ಘೊರಾಂ ಸ ಜಾತಾನಾ ತೆಂ ಲೊಸಾರ್ಬಾಚಾ ಆನಿ ಪುಲ್ಲುಚಾ ಭುಜಾಂಚಾ ಆಧಾರಾನ್ ಸೊಪ್ಯಾರ್ ಯೇವ್ನ್ ಬಸ್ಲೆಂ. ಒಪರೇಶನ್ ಕೆಲ್ಲೊ ಘಾಯ್ ಆಜೂನ್ ಜಿವ್ರೊ ಆಸ್ಲೊ.

ಸಾರ್ಕೆಂ ಪೋಷಣ್ ನಾಸ್‌ಲ್ಲ್ಯಾನ್ ಆನಿ ವೆಳಾ ಪರ್ಮಾಣೆ ವಕಾತ್ ಘೆನಾಸ್‌ಲ್ಲ್ಯಾನ್ ಘಾಯ್ ಚಿಕ್ಕೆ ಫುಲ್‌ಲ್ಲೊ.

ಆಪ್ಲ್ಯೆ ಜಿಣಿಯೆಚೆ ಬಳಾಧಿಕ್ ದೋನ್‌ಯಿ ಖಾಂಬೆ ಕೊಸ್ಳೊನ್ ಪಡ್ಲ್ಯಾ ನಂತರ್, ತಾಕಾ ಕಸಲ್ಯಾಂತ್‌ಯಿ ಆಶಾ ನಾಸ್‌ಲ್ಲಿ. ತಾಚಿ ಜಿಣಿ ಆತಾಂ ದುಃಖಾಚಾ ಸಮ್ದಿರಾಂತ್ ಬುಡೊನ್ ವೆತಾಲಿ.

"ಹಾಯ್ ದೆವಾ....! ತುಂವೆಂ ಕಿತ್ಯಾಕ್ ಮ್ಹಾಕಾ ಉರಯ್ಲ್ಲೆಂಯ್? ವೆಗಿಂಚ್ ಮ್ಹಾಕಾಯಿ ತುಜ್ಯೆ ಘಂಯ್ ಆಪಯ್." ಆಪ್ಲೆ ದೋನ್‌ಯಿ ಹಾತ್ ಪೊಟಾಚೆರ್ ಆಂದುರ್ನ್ ಧರುನ್ ತೆಂ ಸುಸ್ಕಾರ್ಲೆಂ.

"ತಶೆಂ ಮ್ಹಣಾನಾಕಾ ಬಾಯೆ.... ತುಂ ಬರೆಂ ಜಾತೆಲೆಂಯ್.... ಆನಿ ರೆಮಿ ಬಾಬ್ ವೆಗಿಂ ಪಾಟಿಂ ಯೆತಲೊ. ತುಂ ಕಾಂಯ್ ಭಿಯೆನಾಕಾ." ಲೊರ್ಸಾಬಾನ್ ಆಪ್ಲ್ಯಾ ತಾಳ್ಯಾಂತ್ಲಿ ಕಾಂಪ್ಣಿ ಲಿಪವ್ನ್ ಮಿರಾಕ್ ಭುಜಂವ್ಕ್ ಪ್ರಯತ್ನ್ ಕೆಲೆಂ.

"ಹಾಂವೆಂ ಆನಿ ಕಿತ್ಯಾಕ್ ಜಿಯೆಜಾಯ್ ಲೊರ್ಸಾಬಾ? ಕೆದೊಳ್ ಮ್ಹಣಾಸರ್ ಹಾಂವೆಂ ತುಮ್ಚೆರ್ ಹೊಂದೊನ್ ರಾಂವೆಂ?"

"ತ್ಯಾ ವಿಷ್ಯಾಂತ್ ತುಂ ಕಾಂಯ್ ಚಿಂತ್ತಾ ಕರಿನಾಕಾ ಬಾಯೆ. ತುಮ್ಚ್ಯಾ ವಾಂಟ್ಯಾಚೆಂ ಖಾಣ್ ಕೆಲ್ಲೆಂ ಖುಣ್ ಆಮಿ ಕೆದ್ನಾಂಚ್ ಫಾರಿಕ್ ಕರುಂಕ್ ಸಾಧ್ಯ್ ನಾ. ಆಮಿ ತುಕಾ ಬಿಲ್ಕುಲ್ ಸೊಡ್ನ್ ಘಾಲ್ಚೆನಾಂವ್." ಲೊರ್ಸಾಬಾಚಿಂ ಉತ್ರಾಂ ಆಖೇರ್ ಜಾತಾನಾ ಪುಲ್ಲು ಹಾತಾಂತ್ ದೂದಾಚೊ ಗ್ಲಾಸ್ ಘೆವ್ನ್ ಆಯ್ಲ್ಲೆಂ.

"ಬಾಯೆ, ದೂದ್ ಪಿಯೆ...." ತೆಂ ಹಳ್ವಾಯೆನ್ ಉಲಯ್ಲ್ಲೆಂ.

"ಮ್ಹಾಕಾ ನಾಕಾ ಪುಲ್ಲು...."

"ಪಿಯೆ ಬಾಯೆ.... ಕಾಲ್ಚ್ಯಾ ದಿಸಾ ಫಕತ್ ದೋನ್ ಮುಸುಂಬ್ಯೊ ಖಲ್ಲ್ಯೊಯ್. ಉಪ್ರಾಂತ್ ತುಂವೆಂ ಕಿತೆಂಚ್ ಘೆಂವ್ಕ್ ನಾಂಯ್." ಲೊರ್ಸಾಬಾನ್ ವತ್ತಾಯ್ ಕೆಲಿ.

"ಮ್ಹಾಕಾ ನಾಕಾ ಲೊರ್ಸಾಬಾ...."

"ತುಂ ಅಶಿಯೊ ಕಿತ್ಯಾಕ್ ಖಂತ್ ಘೆತಾಯ್?" ಕರ್ನಾಲ್ಯಾನ್ ಖಂಗಾರ್ಲೊ ತೊ. "ರೆಮಿ ಬಾಪ್ ಏಕ್ ನಾ ಏಕ್ ದೀಸ್ ಅಮ್ಕಾಂ ಪಳೆಂವ್ಕ್ ಖಂಡಿತ್ ಯೆತಲೊ. ತೊ ದೇವ್ ತಾಕಾ ಬಿಲ್ಕುಲ್ ಸಾಂಡುನ್ ಘಾಲ್ಚೊ ನಾ...."

"ಪು....ಪುಣ್ ಮ್ಹಾಕಾ ಧೆಯ್ರ್ ನಾ ಲೊರ್ಸ್ಸಾಬಾ." ದುಃಖಾಂ ಭರ್ ಲ್ಲ್ಯಾ ದೊಳ್ಯಾಂನಿ ತಾಣೆ ಲೊರ್ಸ್ಸಾಬಾಕ್ ಪಳೆಲೆಂ. ಲೊರ್ಸ್ಸಾಬಾಚೆ ದೊಳೆ ಚಿಕ್ಕೆ ಮುಂದ್ ಜಾವ್ನ್ ಆಯ್ಲೆ. ಪುಲ್ಲುಚಾ ದೊಳ್ಯಾಂ ಥಾವ್ನ್ ಏದೊಳ್ಚ್ ಥೊಡೆ ಥೆಂಬೆ ದುಃಖಾಂ ಝುಪ್ಲ್ಲಿಂ.

"ದಾಟ್ಟು.... ಖುನಿಗಾರ್ ಮ್ಹಳ್ಯಾ ನಂತರ್ ತಾಕಾ ಸುಟ್ಕಾ ಮೆಳಾತ್?" ಭರ್ಲ್ಲ್ಯಾ ಹೃದಯಾಚೆಂ ಮಿೂರಾಚೆಂ ಹೆಂ ಸವಾಲ್ ಲೊರ್ಸ್ಸಾಬಾಕ್ ಆನಿ ಪುಲ್ಲುಕ್ ಆಯ್ಕ್ಲೆಂ ತರ್ಯಿೂ. ಜವಾಬ್ ಮಾತ್ರ್ ಕೊಣಾಯ್ ಥಾವ್ನ್ ಭಾಯ್ರ್ ಆಯ್ಲಿನಾ. ದೋನ್ ಮಿನುಟಾಂಕ್ ದಾಟ್ ಮೌನ್ ದೆಂವ್ಲೆಂ.

ಹ್ಯಾಚ್ ವೆಳಾರ್ ಪೊರ್ಟಿಕೊಂತ್ ಪೊಲಿಸ್ ಜೀಪ್ ಯೇವ್ನ್ ರಾವ್ಲೆಂ. ಜೊನ್ ಆನಿ ಇನ್ಸ್ಪೆಕ್ಟರ್ ದೊಗಾಂ ಪೊಲಿಸಾಂ ಸವೆಂ ಭಿತರ್ ಸರ್ತಾನಾ ಮಿೂರಾಚೆ ವ್ಹೊಂತ್ ವ್ಹೊಳಾಲೆ.

"ಯೆಯಾ, ಬಸಾ ಇನ್ಸ್ಪೆಕ್ಟರ್...." ಪಾತಳ್ ತಾಳ್ಯಾನ್ ಮಿೂರಾನ್ ಇನ್ಸ್ಪೆಕ್ಟರಾಕ್ ಆಪ್ವಾನ್ ದಿಲೆಂ. ಪುಣ್ ಇನ್ಸ್ಪೆಕ್ಟರಾನ್ ಬಸ್ಕಾ ಘೆಂವ್ಚೆ ಆದಿಂ ಜೊನಾನ್ ಬಸ್ಕಾ ಘೆವ್ನ್ ಜಾಲ್ಲಿ.

ಜೊನಾಚಿ ನದರ್ ಏಕ್ ಪಾವ್ಟಿಂ ಸಗ್ಳೆಂ ಘರ್ ಸೊಧುನ್ ಆಯ್ಲಿ.

"ಕಶೆಂ ಆಸಾಯ್ ಮಿೂರಾ?" ಆಪ್ಲ್ಯಾ ಮಾತ್ಯಾ ವಯ್ಲೆಂ ಚೆಪೆಂ ಉಕಲ್ನ್ ಉಸ್ಕ್ಯಾರ್ ದವರ್ತಾನಾ ಉಲಯ್ಲೊ ಇನ್ಸ್ಪೆಕ್ಟರ್.

ಮಿೂರಾನ್ ಜವಾಬ್ ದಿಲಿನಾ, ಬಗಾರ್ ತೆಂ ಪರತ್ ರಡೊಂಕ್ ಲಾಗ್ಲೆಂ.

"ವಿಶೇಸ್ ಕಾಂಯ್ ಬರೆಪಣ್ ದಿಸಾನಾ ಇನ್ಸ್ಪೆಕ್ಟರ್...." ಇನ್ಸ್ಪೆಕ್ಟರಾಚಾ ಸವಾಲಾಕ್ ಲೊರ್ಸ್ಸಾಬಾನ್ ಜವಾಬ್ ದಿತಾನಾ, ಜೊನಾನ್ ಆಪ್ಲ್ಯಾ ತೊಂಡಾರ್ ರಾಗಾಚಿ ಸಾವ್ಳಿ ದಾಕಯ್ಲಿ. ಪುಣ್ ಹ್ಯಾ ವರ್ವಿಂ ಕೊಣಾಯ್ ಥಂಯ್ ಕಸಲಿಚ್ ಬದ್ಲಾವಣ್ ಜಾಲಿನಾ.

ತಿತ್ಲ್ಯಾರ್ ಭಿತರ್ ಗೆಲ್ಲೆ ದೊಗ್ಯಿೂ ಪೊಲಿಸ್ ಸಗ್ಳೆಂ ಘರ್ ಸೊಧುನ್ ಭಾಯ್ರ್ ಆಯ್ಲೆ. ಪೊಲಿಸಾಂಚಿ ಕಸಲಿಚ್ ಜವಾಬ್ ನಾಸ್ಲ್ಲ್ಯಾನ್ ಇನ್ಸ್ಪೆಕ್ಟರಾಕ್ ಗಜಾಲ್ ಸಮ್ಜಾಲಿ.

"ಮಿೂರಾ, ತುಮ್ಕಾಂ ಕಾಂಯ್ ರೆಮಿಚಿ ಖಬಾರ್ ಆಸಾ?" ತಾಣೆ ಮಿೂರಾಕ್ ಸವಾಲ್ ಕೆಲೆಂ.

"ನಾ ಇನ್ಸ್ಪೆಕ್ಟರ್...." ಮಿೂರಾ ಪಿಂಗ್ರ್ಗಾಲೆಂ ಆಪ್ಲೊ ಮಾನ್

ವಯ್ರ್ ಉಕಲ್ನಾಸ್ತಾಂ. "ಪುಣ್.... ಇನ್ಸ್‌ಪೆಕ್ಟರ್, ತುಂ ಮ್ಹಾಕಾ ದಯಾ ಕರುನ್ ಏಕ್ ಲ್ಹಾನ್ಶೊ ಉಪ್ಕಾರ್ ಕರ್ತಾಯ್?"

"ಕಸಲೊ?" ದಯಾಳಾಯ್ ನಾಸ್‌ಲ್ಲೊ ಇನ್ಸ್‌ಪೆಕ್ಟರಾಚೊ ತಾಳೊ ಘರಾಂತ್ ಆವಾಜ್ಲೊ.

"ಏಕಾದಾ ವೆಳಾ...." ಥೊಡ್ಯಾ ಘಡಿಯಾಂಕ್ ಮಿೂರಾ ಮೌನ್ ಬಸ್ಲೆಂ. "ಏಕಾದಾ ವೆಳಾ ತುಮ್ಕಾಂ ಮೊಜೊ ದಾಟ್ಟು ಮೆಳಾತ್ ತರ್, ತಾಚೆಂ ತೊಂಡ್ ಏಕ್ ಪಾವ್ಟಿಂ ಪಳೆಂವ್ಚೆಂ ಭಾಗ್ ತುಂ ಮ್ಹಾಕಾ ದಿತಾಯ್?"

"ದಿವ್ಯೆತ್...." ಥೊಡ್ಯಾ ವೆಳಾಚಿ ಘಳಾಯ್ ಕರುನ್ ಹುಂಕಾಲೊ ಇನ್ಸ್‌ಪೆಕ್ಟರ್. ಪುಣ್ ಪಯ್ಲೆಂ ತಾಚೊ ಪಾತ್ತೊ ಮೆಳಾಜಾಯ್. ಉಪ್ರಾಂತ್ಲೆಂ ಉಪ್ರಾಂತ್ ಪಳೆವ್ಯಾಂ." ತ್ಯಾ ತಾಳ್ಯಾಂತ್ ಆಸ್‌ಲ್ಲಿ ಕಠೋರತಾ ಮಿೂರಾನ್ ಚಿಂವ್ಲಿ. ಪುಣ್ ತೆಂ ಅಸಹಾಯಕ್ ಜಾಲ್ಲೆಂ. ಆಪ್ಲೆಂ ದುಃಖ್ ತೆಂ ಜಿರುಂವ್ಕ ಪೆಚಾಡ್ತಾನಾಂಚ್ ಇನ್ಸ್‌ಪೆಕ್ಟರ್, ಲೊರ್ಸಾಬ್ ಆನಿ ಪುಲ್ಲು ಕುಸಿನ್ ಘುಂವ್ಲೊ.

ಇನ್ಸ್‌ಪೆಕ್ಟರಾಚಿ ಕ್ರೂರ್ ನದರ್ ಏಕ್ ಪಾವ್ಟಿಂ ಲೊರ್ಸಾಬಾಚೆರ್ ಆನಿ ಪುಲ್ಲುಚೆರ್ ಚರೊನ್ ಆಯ್ಲಿ.

"ತುಮ್ಕಾಂ ಕೊಣಾಯ್ಕಿ ರೆಮಿ ಪಳೆಂವ್ಕ ಮೆಳಾತ್ ತರ್, ತುಮಿ ಆಮ್ಕಾಂ ತಕ್ಷಣ್ ಕಳೆಂವ್ಕ ವಿಸ್ರಾನಾಕಾತ್. ಶಿವಾಯ್ ರೆಮಿ ಆಮ್ಕಾಂ ವೆಗಿಂ ಮೆಳಾತ್ ತರ್ ತಾಚಿ ಶಿಕ್ಷಾ ಉಣಿ ಕರುಂಕ್ ಹಾಂವ್ ಪ್ರಯತನ್ ಕರ್ತಾಂ ಆನಿ ಜರ್ ತರ್...." ಇನ್ಸ್‌ಪೆಕ್ಟರಾಚೊ ತಾಳೊ ಆನಿಕ್‌ಯಿೂ ದೊರಗ್ ಜಾವ್ನ್ ಆಯ್ಲೊ. "ಹಿ ಮೊಜಿ ಆಜ್ಞಾ ತುಮಿ ಪಾಳುಂಕ್ ವಿಸಶ್ಯಾತ್ ತರ್, ತೆಂ ತುಮ್ಕಾಂಚ್ ವಾಯ್ಟಾಕ್ ಪಡ್ತೆಲೆಂ."

"ತೆಂ ಸವಾ ಇನ್ಸ್‌ಪೆಕ್ಟರ್...." ಗರ್ಜಿವಿಣೆ ಜೊನಾನ್ ಆಪ್ಲಿ ದಾಯ್ ಮಧೆಂ ಘಾಲಿ. "ತೆಂ ಕಾನೂನಾಕ್‌ಯಿೂ ಆಡ್ ವೆತಾ. ತುಮ್ಚೆಂ ಕರ್ತವ್ಯ್ ತುಮಿ ಪಯ್ಲೆಂ ಕರಿಜಾಯ್...."

ಉಪ್ರಾಂತ್ ಥೊಡ್ಯಾ ಘಡಿಯಾಂಕ್ ಮೌನ್ ದೆಂವ್ಲ್ಯಾನಾ ಜೊನ್ ಹೆಮ್ಮ್ಯಾನ್ ಭರೊನ್ ಆಯ್ಲೊ. ರಾಗಾಚೊ ವೇಸ್ ಪಾಂಗ್ರುನ್ ತೊ ಏಕಾಚ್ ಘರಾ ಪುಲ್ಲು ಕುಸಿನ್ ಘುಂವ್ಲೊ.

"ಪಳೆತಾಯ್ ಕಿತೆಂಗೊ? ವಚ್, ಇನ್ಸ್‌ಪೆಕ್ಟರಾಕ್ ಪಿಂವ್ಕ ಕಾಂಯ್ ಹಾಡ್ನ್ ಯೆ." ಜೊನಾಚಿ ಹಿ ಘರ್ಜಾಣ್ ಆಯ್ಕತಾನಾ ಮಿೂರಾ ರಾಗಾನ್ ಸಗ್ಳೆಂ ಕಾಂಪ್ಲೆಂ.

ಲೊರ್ಸಾಬಾನ್ ರಾಗಾನ್ ವೋಂಠ್ ದಾಂತಾಂ ಮಧೆಂ ಆಡ್ಕಿಲೆ.

"ವ್ಹಾಕಾ ಕಸಲ್ಯಾಚಿಯಿ ಗರ್ಜ್ ನಾ ಮಿಸ್ಟರ್ ಜೊನ್...." ಇನ್ಸ್ಪೆಕ್ಟರ್ ಹುಂಕಾಲೊ. "ಗೆಲ್ಲೆ ಗೆಲ್ಲೆಕಡೆನ್ ವ್ಹಾಕಾ ಪೀವನ್ ಘೆಂವ್ಚಿ ಸವಯ್ ನಾ.... ಹಾಂವ್ ವೆತಾಂ...." ತೊ ಉಬೊ ಜಾಲೊ. "ಪುಣ್ ಮೊಜಿ ತಾಕಿದ್ ಉಗ್ಡಾಸ್ ಆಸೊಂ...." ಇತ್ಲೆಂ ಸಾಂಗೊನ್ ತೊ ದಾರಾ ಕುಸಿನ್ ಚೆಮ್ಕ್ಯಾತಾನಾ. ಜೊನಾನ್ ತಾಚೊ ಗರ್ಜೆವಿಣೆ ಪಾಟ್ಲಾವ್ ಕೆಲೊ. ಜೀಪ್ ವೆತಚ್ ಆಪ್ಲೆ ದೊಳೆ ರಾಗಾನ್ ತಾಂಬ್ಡೆ ಕರುನ್ ತೊ ಪುಲ್ಲು ಕುಸಿನ್ ಆಯ್ಲೊ.

"ಕಿತೆಂ ಪಳೆತಾಯ್ ವ್ಹಾಕಾಚ್? ಮೊಜಾ ತೊಂಡಾರ್ ಕಿತೆಂ ಆಸಾ?" ಪುಲ್ಲು ಉಲಯ್ಲೆಂನಾ. "ಹುಂ.... ಚೆಲ್ ಭಿತರ್, ತುಜೆಂ ಕಾವಮ್ ಕರ್...."

"ಜೊನ್!" ಆಪ್ಲೆಂ ಸಗ್ಳೆಂ ತ್ರಾಣ್ ಎಕ್ಟಾವ್ನ್ ಮಿರಾ ಘುರ್ಜಾಲೆಂ. ಉಪ್ರಾಂತ್ ಏಕ್ ಮಿನುಟ್ ಸ್ವಾಸ್ ಘೆಂವ್ಕ ತೆಂ ಕಷ್ಟಾಲೆಂ. ತರ್‌ಯಿ ತಾಚೊ ರಾಗ್ ದೆಂವ್ಲ್ಲೊನಾ.

"ತೆಂ ಚಾಕರ್ನ್ ತುಜೆಂ ನಹಿಂ. ಮೊಜೆಂ...." ತಾಣೆ ಜೊನಾಕ್‌ಚ್ ಪಳೆಲೆಂ. ಘುಡಿಯೆನ್ ಜೊನಾಚಾ ಮುಖಮಳಾರ್ ಬದ್ಲಾವಣ್ ಜಾತಾನಾ ತೊ ಮಿರಾ ಸರ್ಶಿನ್ ಆಯ್ಲೊ.

"ತುಕಾ ಸಮ್ಜಾನಾ ಮಿರಾ." ಆಪ್ಲ್ಯಾ ತಾಳ್ಯಾಂತ್ ಬಿಮ್ರ್ಣತ್ ಮಿಸ್ಕಾವ್ನ್ ತೊ ಹಳ್ವಾಯೆನ್ ಉಲಯ್ಲೊ. "ತುಜಿ ಜವಾಬ್ದಾರಿ ರೆಮಿನ್ ಮೊಜೆರ್ ಸೊಡ್‌ಲ್ಲ್ಯಾನ್ ಹಾಂವ್ ಇತ್ಲೆ ತ್ರಾಸ್ ಘೆತಾಂ. ಶಿವಾಯ್ ಹ್ಯಾ ಪರ್ವಿಂ ವ್ಹಾಕಾ ಕಸಲೊಯಿ ಫಾಯ್ದೊ ಲಾಭ್ಚ್ಯಾ ಆಶೆನ್ ನಹಿಂ."

"ಹಾಂವ್ ಜಾಣಾ ಜೊನ್...." ವ್ಯಂಗ್ಯತೆನ್ ಉದ್ಗಾರ್ಲೆಂ ಮಿರಾ, "ಫಾಯ್ದೊ ನಾಸ್ತಾಂ ಕೊಣ್‌ಯಿ ಹೆರಾಂಕ್ ಕುಮಕ್ ಕರಿನಾ."

"ಮತ್ಲಬ್!?"

"ಮೊಜಾ ಕಾಮಗಾರಾಂಕ್ ಹಾಂವ್‌ಂಚ್ ಘಮ್ರ್ಣಯ್ತಾಂ." ಜೊನಾಚಾ ಸವಾಲಾಕ್ ಬೊಲ್ತಿಚ್ ಜವಾಬ್ ದಿಲಿ ಮಿರಾನ್.

"ತಶೆಂ ನಹಿಂ ಮಿರಾ...." ಆನಿಕ್‌ಯಿ ಆಪ್ಲಿ ದಯಾಳಾಯ್ ಉಜಾರ್ ಕರುಂಕ್ ಜೊನ್ ಪೆಚಾಡ್ಲೊ. "ತುಕಾ ಚಡ್ ಉಲಂವ್ಕ ಜಾಯ್ನಾ ದೆಕುನ್ ಹಾಂವ್ ತುಕಾ ಕುಮಕ್ ಕರ್ತಾಂ ಶಿವಾಯ್...."

"ಪುಣ್ ತಸಲಿ ತುಜಿ ಕುಮಕ್ ವ್ಹಾಕಾ ಆತಾಂ ಸದ್ಯಾಕ್ ಗರ್ಜ್ ನಾ

ಜೊನ್.... ತುಜಾ ಬರ್‍ಯಾ ಮನಾಕ್ ದೇವ್ ಬರೆಂ...." ವಿೊರಾಚಾ ಹ್ಯಾ ಉತ್ರಾಂನಿ ಜೊನಾಕ್ ಫುಡೆಂ ಉಲಂವ್ಕ್ ಅವ್ಕಾಸ್ ಮೆಳ್ಳೊನಾ.

"ದಯಾ ಕರುನ್ ಹೆಂ ಮತಿಂತ್ ದವರ್...." ಉತ್ರಾಂ ಬರಾಬರ್ ತೆಂ ಉಠೊಂಕ್ ಪ್ರಯತನ್ ಕರ್ತಾನಾ ಪುಲ್ಲುನ್ ಆನಿ ಲೊರ್ಸಾಬಾನ್ ತಾಕಾ ಉಬೆಂ ರಾವೊಂಕ್ ಆಧಾರ್ ದಿಲೊ.

"ಆತಾಂ ತುಕಾ ಮೊಜಿ ಗರ್ಜ್ ನಾ ವಿೊರಾ, ಪುಣ್ ವೆಗಿಂಚ್ ಗರ್ಜ್ ಪಡ್ತೆಲಿ...." ಜೊನ್ ಕೊಡ್ಸಾಣೆನ್ ಉದ್ಗಾರ್ಲೊ.

"ತ್ಯಾ ವೆಳಾರ್ ತುಕಾಚ್ ಆಪಯ್ತಾಂ." ವಿೊರಾಚಾ ಹ್ಯಾ ಉತ್ರಾಂನಿ ಮುಸ್ಕರಾಕ್ ಥಾಪಾಡ್ ಮಾರ್‍ಲ್ಲ್ಯೆಬರಿ ಭೊಗ್ಲೆಂ ಜೊನಾಕ್. ತೊ ರಾಗಾನ್ ಘುಂವ್ತಾನಾ ಪುಲ್ಲುನ್ ಹುಂಕಾರೊ ದಿಲ್ಲೊ ತಾಕಾ ಆಯ್ಕಾಲೊ. ತಾಣೆ ಪಾಟಿಂ ಘುಂವೊನ್ ರಾಗಾಚ್ಯೆ ನದ್ರೆನ್ ಪುಲ್ಲುಕ್ ಪಳೆಲೆಂ.

ಪುಣ್ ತೊ ಅಸಹಾಯಕ್ ಜಾಲ್ಲೊ.

ಅನಸ್ವರ್ 12

ರೆಮಿನ್ ಗುಪಿತ್ ಜಿಣಿ ಆರಂಭ್ ಕರುನ್ ಆಟ್ ದೀಸ್ ಉತರ್ಲ್ಲೆ. ತಾಚ್ಯೆ ಸೊಧ್ನೆರ್ ಪೊಲಿಸ್ ಅಜೂನ್ ವಾವುರ್ತಾಲೆ. ಪುಣ್ ತೆ ಎದೊಳ್ ರೆಮಿಚೊ ಪಾತ್ತೊ ಕರ್ಚ್ಯಾಂತ್ ಜಯ್ತಿವಂತ್ ಜಾಂವ್ಕ್ ನಾಸ್ಲ್ಲೆ. ಪೊಲಿಸ್ ಖಾತ್ಯಾಚಿ ಗೀದಾಚಿ ಸದರ್ ರೆಮಿಚಾ ಘರಾಚೆರ್ ಆನಿ ತ್ಯಾ ಘರಾಂತ್ ಜಿಯೆಂವ್ಚ್ಯಾ ಹರ್ಯೆಕಾ ವ್ಯಕ್ತಿಚೆರ್ ರಾತ್-ದೀಸ್ ಖಂಚೊನ್ ಆಸ್ಲ್ಲಿ.

ಸರ್ವಾಂ ಪ್ರಾಸ್ ರೆಮಿಚೆಂ ಬಂಧನ್ ಆಶೆತಾಲೊ ಜೊನ್. ತಾಣೆಂಯಿ ಸಬಾರ್ ಪ್ರಯತ್ನಾಂ ಕೆಲ್ಲಿಂ. ಪುಣ್ ತಾಚಿ ಆಶಾ ಅಜೂನ್ ಜ್ಯಾರಿ ಜಾಂವ್ಕ್ ನಾಸ್ಲ್ಲ್ಯಾನ್ ತೊ ದರ್ವಡ್ತಾಲೊ. ತಾಚಾ ಹಿಶಾರ್ಯಾಖಾಲ್ ಏಕ್ ವ್ಯಕ್ತಿ ರೆಮಿಚಾ ಘರಾಚಿ ದೀಸ್-ರಾತ್ ಪಾರೊತ್ ಕರ್ತಾಲಿ.

ಸಕಾಳಿಂಚಿಂ ವೊರಾಂ ಇಕ್ರಾ ಜಾತಾಲಿಂ. ಮಿರಾ ಖಾಟಿಯೆರ್ ನಿದೊನ್ ಆಸ್ಲ್ಲಿಂ. ಉಗ್ತೆ ಆಸ್ಲ್ಲೆ ದೊಳೆ ಆದ್ಲ್ಯಾ ಘಡಿತಾಂಕ್ ಪರತ್ ಮತಿ ಪಡ್ದ್ಯಾರ್ ಪಳೆಂವ್ಕ್ ಲಾಗ್ಲೆ ಆನಿ ನಿಧಾನ್ ತೆ ಭಿಜ್ಲೆ. ತಾಚ್ಯೆ ಖುಶೆವಿಣೆ ದುಃಖಾಂ ಪೊಲ್ಯಾಂ ವಯ್ಲ್ಯಾನ್ ನಿಸ್ರಾತಾನಾ ತೆಂ ನಾ-ಖುಶೆನ್ ಉಠೊನ್ ಕಷ್ಟಾಂನಿ ಬಸ್ಲೆಂ.

ಹಳ್ವಾಯೆನ್ ಲಾಗ್ಸಿಲ್ಯಾ ಕಬಾಟಾ ಸರ್ಶಿನ್ ವಚೊಂಕ್ ಮಿಟ್ ಕಾಡ್ತಾನಾ, ತಾಕಾ ಲಕ್ಣ ಆಯ್ಲಿ ದೆಕುನ್ ಕ್ಷಣಾನ್ ಉಜ್ವ್ಯಾ ಕುಶಿಚಿ ವ್ರೊಣಿದ್ ತಾಣೆ ಆಧಾರಾಕ್ ಘೆತ್ಲಿ.

ಉಪ್ರಾಂತ್ ಕಷ್ಟಾಂನಿ ತೆಂ ಕಬಾಟಾ ಸರ್ಶಿನ್ ಪಾವ್ಲ್ಯಾನ್ ತೆಂ ಉಗ್ತೆಂ ಕೆಲೆಂ ಆನಿ ತಾಂತುಂ ಆಸ್ಲ್ಲೊ ಕಂಡೊರ್ಣ ಉಗ್ತೊ ಕರುನ್ ಭಾಂಗಾರಾಚಾ ನಗಾಂ ಮುಧೆಂ ಆಸ್ಲ್ಲೊ 'ತೊ' ತುವಾಲೊ ತಾಣೆ ಹಳ್ವಾಯೆನ್ ಪಿಂಚ್ಲೊ. ದುಖಾಭರಿತ್ ನದರ್ ತಾಚೆರ್ ಖುಂಚೆದ್ಲಿ. ತಾಚೊ ತಾಣೆ ಘರಾನ್ ಉಮೊ ಘೆತ್ಲೊ. ಉಪ್ರಾಂತ್ ಕಬಾಟ್ ಪರತ್ ಭಿಜಾರ್ ಕರ್ನ್ ಘುಂವ್ತಾನಾ ದೊಳ್ಯಾಂಕ್ ಕಾಳೊಕ್ ಆಯಿಲ್ಲ್ಯಾಬರಿ ಜಾವ್ನ್ ತೆಂ ಧರ್ಣಿರ್ ಕೊಸ್ಳಲೆಂ. ತ್ಯಾಚ್ ವಗ್ತಾ ತಾಚಾ ಪೊಟಾಂತ್ಲಿ ದೂಖ್ ವಿಸ್ಫೋರಾ ಉಸ್ಕಾಲಿ.

ಪಾಂಚ್ ಮಿನುಟಾಂ ಪರೆಗ್ ನಾಂತಾಂ ಮುಧೆಂ ನ್ಹೊರಾಂತ್ ಆಡ್ಯಾನ್

ತೆಂ ನಿದ್ಲೆಂ. ಉಪ್ರಾಂತ್ ಆಸ್‌ಲ್ಲೆಂ ಸರ್ವ್ ತ್ರಾಣ್ ಎಕ್ಟಾವ್ನ್, ವ್ಹೊಣದಿಕ್ ಆಧಾರುನ್ ಕಷ್ಟಾಂನಿ ಪರತ್ ಖಟ್ಲ್ಯಾರ್ ಯೇವ್ನ್ ಪಡ್ತಾನಾ ತಾಚ್ಯೆ ಕುಡಿಂತ್ಲೆಂ ತ್ರಾಣ್ ಸಕ್ಕಡ್ ಮಾಯಾಗ್ ಜಾಲ್ಲೆಂ.

ಥೊಡ್ಯಾ ಘಡಿಯಾಂ ವರೇಗ್ ತೆಂ ದೊಳೆ ಧಾಂಪುನ್ ಬಸ್ಲೆಂ. ತೊ ತುವಾಲೊ ಹರ್ದ್ಯಾಕ್ ದಾಂಬುನ್ ಧರುನ್ ತೆಂ ರಡ್ಲೆಂ. ಆಪ್ಲೆಂ ಕಾಳಿಜ್ ಮುರ್ಡಿಲ್ಲ್ಯೆಬರಿ ಭೊಗ್ಲೆಂ ತಾಕಾ. ತುವಾಲ್ಯಾರ್ ಆಸ್‌ಲ್ಲ್ಯಾ ರಗ್ತಾಳ್ಯಾ ಕಾಳ್ಯಾ ಖತಾ ಮಧೆಂ ಮಿರಾಕ್ ದಿಸ್ಲೆಂ ಸುನಿಲಾಚೆಂ ಮುಖಿಮಳ್. ತ್ಯಾ ತುವಾಲ್ಯಾಚೊ ತಾಣೆ ಪರತ್ ಉಮೊ ಘೆತ್ಲೊ.

“ಎದೆಶ್ಯಾ ತುವಾಲ್ಯಾನ್ ಕಿದೆಂ ವರ್ತೆಂ ಕಾಮ್ ಕೆಲೆಂ ಪಳೆ?” ತ್ಯಾ ದೀಸ್ ಸುನಿಲಾನ್ ಉಚಾರ್‌ಲ್ಲಿಂ ಉತ್ರಾಂ ಮಿರಾಚ್ಯೆ ಮತಿಂತ್ ಪರತ್ ಆವಾಜ್ಲಿಂ. ‘ವ್ಹಯ್’ ಮ್ಹಳ್ಳ್ಯಾ ಜಿನ್ಸಾರ್ ತಾಣೆ ಆಪ್ಲಿ ತಕ್ಲಿ ಹಾಲಯ್ತಾನಾ ಹಾತಾಂತ್ಲೊ ತುವಾಲೊ ಸಕ್ಲಾ ಗಳ್ಳೊ. ತೊ ವಿಂಚುಂಕ್ ತೆಂ ಬಾಗಾತಾನಾ ತಾಚಾ ಪೊಟಾಂತ್ಲಿ ದೂಖ್ ಚಡ್ ಜಾಲಿ ಆನಿ ತಾಣೆ ಮಾರ್‌ಲ್ಲ್ಯೆ ಬೊಬೆಕ್ ಪುಲ್ಲು ಭಿತರ್ ಥಾವ್ನ್ ಧಾಂವೊನ್ ಆಯ್ಲೆಂ.

“ಕಿತೆಂ ಜಾಲೆಂ ಬಾಯೆ?” ಪುಲ್ಲುನ್ ವಿಚಾರ್‌ಲ್ಲ್ಯಾ ಸವಾಲಾಕ್ ಜವಾಬ್ ದಿಂವ್ಚ್ಯಾ ಬದ್ಲಾಕ್ ಮಿರಾನ್ ದುಃಖಿಚೊ ಸುಸ್ಕಾರ್ ಸೊಡ್ಲೊ.

ಥೊಡ್ಯಾ ವೆಳಾ ನಂತರ್ ತಾಚಾ ಪೊಟಾಂತ್ಲಿ ದೂಖ್ ಉಣೆ ಜಾತಾನಾ ಜೊನ್ ವ್ಹಡಾ ಹೆಮ್ಮ್ಯಾನ್ ಭಿತರ್ ಸರ್ಲೊ.

ಮಿರಾನ್ ತಾಕಾ ಪಳೆಲೆಂ ತರ್‌ಯಿ ಕಸಲಿಚ್ ಪ್ರತಿಕ್ರಿಯಾ ದಾಕಯ್ಲಿನಾ. ಜೊನಾಕ್ ತಾಚೊ ಸ್ವಾಗತ್ ಗರ್ಜ್ ನಾಸ್‌ಲ್ಲೊ. ತೊ ಶೀದಾ ಮಿರಾಚಾ ಖಟ್ಲ್ಯಾಲಾಗಿಂ ಆಯ್ಲೊ.

“ಕಶೆಂ ಆಸಾಯ್ ಮಿರಾ?” ಬಾಯ್‌ಪಾಠ್ ಕೆಲ್ಲೆಂ ಸವಾಲ್ ಸದಾಂಚ್ಯೆ ಸವಯೆ ಪಮ್ರಾಣೆ ತಾಣೆ ವಿಚಾರ್ಲೆಂ ತರ್‌ಯಿ ತಾಕಾ ಜವಾಬ್ ಮೆಳ್ಳಿನಾ. ಮಿರಾಚಿ ನದರ್ ಮಾತ್ರ್ ಜೊನಾಚಾ ಮೊಚ್ಯಾ ಪಂದಾಕ್ ಪಡ್‌ಲ್ಲ್ಯಾ ‘ತ್ಯಾ’ ತುವಾಲ್ಯಾಚೆರ್ ಖಿಂಚ್‌ಲ್ಲಿ. ಹೆಂ ಪಳೆಲ್ಲ್ಯಾ ಜೊನಾನ್‌ಯಿ ಆಪ್ಲಿ ನದರ್ ಸಕಯ್ಲ್ ವ್ಹೆಲಿ.

“ಹೊ.... ಸೊರ್ರಿ ಮಿರಾ....” ತೊ ವಿಂಚುಂಕ್ ಬಾಗಾಲೊ. “ಮೊಜಾ ಮೊಚ್ಯಾಚಿ ಇಲ್ಲಿಶಿ ಧುಳ್ ಲಾಗ್ಲಿ.” ತಾಣೆ ತೊ ಫಾಪುಡ್ನ್ ಮಿರಾಕ್ ಅರ್ಪಿಲೊ.

“ಪರ್ವಾನಾ.... ತಾಕಾ ಹಾಚಾ ಆದಿಂಚ್ ಮಾತಿ ಲಾಗ್ಲ್ಯಾ....” ಮಿೂರಾಚಾ ಉತ್ರಾಂಚೊ ಮತ್ಲಬ್ ಜೊನಾಕ್ ಸಮ್ಜಾಲೊನಾ ತರ್‌ಯಿೂ ತೊ ಹಾಸ್ಲೊ.

“ಮಿೂರಾ.... ಲೊರ್ಸಾಬ್ ಖಂಯ್ ಗೆಲಾ?” ತಾಚೆಂ ಸವಾಲ್ ಆಯ್ಕಾತಚ್ ಮಿೂರಾ ಖೆಂವ್ಚಾಲೆಂ. ಹ್ಯೆ ಕುಸಿನ್ ಪುಲ್ಲುಚಿಯೀ ನದರ್ ಮಿೂರಾಚೆರ್ ಖೆಂಚ್ಲಿ.

“ಕಿತ್ಯಾಕ್?” ಮಿೂರಾಚಾ ಸವಾಲಾನ್ ಜೊನಾಚೆಂ ಮುಖಮಳ್ ಬಾವಯ್ಲೆಂ.

“ಮತ್ಲಬ್?” ತೊ ಚಿಕ್ಕೆ ಗಾಗೆಲೊ.

“ಮತ್ಲಬ್ ತೊಚ್.” ವ್ಯಂಗ್ಯತೆನ್ ಉಲಯ್ಲೆಂ ಮಿೂರಾ. “ಮೊಜಾ ಜಣಾ ವಿಷ್ಯಾಂತ್ ವಿಚಾರುಂಕ್ ತುಂ ಕೊಣ್?”

“ತಶೆಂ ಕಿತ್ಯಾಕ್ ಉಲಯ್ತಾಯ್ ಮಿೂರಾ? ಜೀವ್ ಲಾಂಬ್ ಆಸಾ ಮ್ಹಣ್ ಉಲಯ್ತಾಕಾ. ರೆಮಿಕ್ ದಿಲ್ಲಿ ಭಾಸ್ ಪಾಳ್ಚ್ಯೆ ಖಾತಿರ್ ಹಾಂವ್ ಇತ್ಲೆಂ ಪ್ರಯತ್ನ್ ಕರ್ತಾಂ ಆನಿ ಹಾಂಗಾಸರ್ ಯೆತಾಂ ಶಿವಾಯ್, ತುಜ್ಯೊ ಗಾಳಿ ಆಯ್ಕೊಂಕ್ ಆನಿ ತುಜಾ ಧನ್-ದಿರ್ವ್ಯಾಕ್ ಆಂವ್ಡೆವ್ನ್ ಯೆತಾಂ ಮ್ಹಣ್ ಚಿಂತಿನಾಕಾ....”

“ಹಾಂವ್ ಜಾಣಾ ಜೊನ್. ತುಂ ತ್ಯಾಚ್ ಖಾತಿರ್ ಯೆತಾಯ್ ಮ್ಹಣ್....”

“ಮಿೂರಾ!?” ಜೊನಾನ್ ಮಾರ್‌ಲ್ಲಿ ರಾಗಾಚಿ ಘೊರಜ್ ಮಿೂರಾಚ್ಯೊ ಆನಿ ಪುಲ್ಲುಚ್ಯೊ ಆಸ್ಡ್ಯೆ ಕಾಂಪೊಂಕ್ ಸಕ್ಲಿ.

ಜೊನಾಚಾ ನಾಕಾಂತ್ಲ್ಯಾನ್ ರಾಗಾಚೊ ಹುನ್ ಉಸ್ವಾಸ್ ಭಾಯ್ರ್ ಸರೊಂಕ್ ಆರುಂಭ್ ಜಾಲೊ.

“ತುಜೊ ಹೊ ಹಂಕಾರ್ ಹಾಂವ್ ಜಿರಯ್ನಾ ತರ್....”

“ಮಿಸ್ಟರ್ ಜೊನ್!” ಮಿೂರಾನ್‌ಯಿೂ ತಾಂಕ್ತಾ ತಿತ್ಲ್ಯೆ ಜೋರಾನ್ ಆಪ್ಲೊ ತಾಳೊ ಪಿಂಜ್ಲೊ. “ತುಜಾ ಫುರ್ಚಾ ಮನ್ಶ್ಯಾಲಾಗಿಂ ಆಸಲೆಂ ಶರ್ತ್ ಉಡಯ್ಲ್ಯಾರ್ ಕಾಂಯ್ ತುಕಾ ಇಲ್ಲೊ ಫಾಯ್ದೊ ಲಾಭೊಂಕ್ ಪುರೊ....”

“ತೆಂ ಹಾಂವ್ ಪಳೆವ್ನ್ ಘೆತಾಂ....”

“ಹುಂ.... ಮೊಜಾ ಫುರ್ಚೆಂ ಉಷ್ಟೆಂ ಖೆಲ್ಲ್ಯೆ ಪೆಟ್ಯಾಕ್ ಹಾಂವೆಂ ಭಿಯೆಜಾಯ್?”

“ಶಟ್ ಆಪ್....”

“ಯೂ ಗೆಟ್ ಆವ್ಟ್....” ವಿೞರಾನ್ ಹಿ ಖಿಳ್ಳಂಚ್ ಮಾತಾನಾ ತಾಚಾ ಪೊಟಾಂತ್ ಪರತ್ ದೂಖ್ ಉಸ್ಳೊನ್, ತಾಚೆ ದೊಳೆ ಮುಂದ್ ಜಾಲೆ.

“ಒ. ಕೆ. ....” ಜೊನ್ ಎಕಾಚ್ಛೂರಾ ಘುಂವ್ಲೊ.

“ಉಗ್ಡಾಸ್ ದವರ್ ಜೊನ್....” ವಿೞರಾ ಪರತ್ ಪಿಂಗ್ರಾಲೆಂ ಆಪ್ಲೊ ಕಾಂಪ್ಚೊ ಉಜ್ವೊ ಹಾತ್ ಉಬಾರುನ್, “**ಮೊಳ್ಬಾ ವಯ್ಲಿ ದಿವ್ಟಿ ನಿರ್ಮಿಲ್ಲ್ಯಾಕ್ ಮಾತ್ರ್ ಮೆಳ್ತೆಲಿ ಶಿವಾಯ್ ಆಶೆಲ್ಲ್ಯಾಕ್ ತಿ ಮೆಳ್ಚಿನಾ....**”

“ತಿ ಮೊಜಿ ಶ್ಯಾತಿ.”

“**ಆನಿ ಬಲಾತ್ಕಾರಾನ್ ತಿ ಆಪ್ಣಾಂವ್ಕ ಕೊಣ್‌ಯಿೞ ಪ್ರಯತನ್ ಕರಿತ್ ತರ್ ಏಕ್‌ಚ್ ತಿ ಪಾಲ್ವಾತೆಲಿ, ನಾ ತರ್ ಆಶೆಲ್ಲ್ಯಾಕ್ ಭಸ್ಮಾನ್ ತಿ ಮಾಯಾಗ್ ಜಾತೆಲಿ.**”

ಹಿಂ ಉತ್ರಾಂ ಆಯ್ಕೇರ್ ಜಾತಾನಾ ಜೊನ್ ವಿೞರಾಚಾ ಕುಡಾ ಥಾವ್ನ್ ಭಾಯ್ರ್ ಪಾವ್‌ಲೊ.

** ** **

ತ್ಯಾ ನಂತರ್ ತಿಸ್ರಿ ರಾತ್ ಉದೆಲ್ಲಿ!

ರಾತಿಚಿಂ ಪೂರಾಂ ಥಾ ಜಾಂವ್ಕ ಪಾಂಚ್ ಮಿನುಟಾಂ ಆಸ್ಲ್ಲಿಂ. ಸಗ್ಳ್ಯಾನ್ ಕಾಳೊಕ್ ಪ್ರಸಾರ್‌ಲ್ಲೊ. ಪುಲ್ಲು ಆನಿ ಲೊಸ್ರಾಬ್ ಕುಜ್ನಾಂತ್ ಆಯ್ದಾನಾಂ ಧುತಾಲಿಂ. ವಿೞರಾ ಕುಡಾಂತ್ ಬಸೊನ್ ಪತ್ರ್ ವಾಚ್ತಾಲೆಂ. ಸೊಪ್ಯಾಚೊ ವೀಜ್ ದಿವ್ಪೊ ಪಾತಳ್ ಧೊಪ್ಪೊ ಉಜ್ವಾಡ್ ಘಾಂಕಯ್ತಾಲೊ.

ಎಕಾಚ್‌ಫರಾ ದಾರಾಚಿ ಕಾಂಪಿಣ್ ಆವಾಜ್ಲಿ.

ತಕ್ಷಣ್ ಲೊಸ್ರಾಬ್ ಭಾಯ್ರ್ ಆಯ್ಲೊ. ದಾರಾಲಾಗಿಂ ತಾಕಾ ಕೊಣ್‌ಂಚ್ ದಿಸ್ಲೊನಾ. ತರ್‌ಯಿೞ ತಾಣೆ ಪೊಳೂ ದಾರ್ ಉಘುಡ್ಲೆಂ. ತೆದ್ನಾಂ ಏಕ್ ಖಾಡ್ಯಾಳಿ ವ್ಯಕ್ತಿ ಎಕಾಚ್ಛಾರಾ ಭಿತರ್ ರಿಗ್ತಾನಾ ಲೊಸ್ರಾಬ್ ಭಿಯಾನ್ ಸಗ್ಳೊ ಕಾಂಪೊಂಕ್ ಲಾಗ್ಲೊ. ಜೊಬ್ ಮಾರುಂಕ್ ಸಯ್ತ್ ತಾಚಿ ಜೀಬ್ ಕಬೂಲ್ ಜಾಲಿನಾ.

ತಿತ್ಲ್ಯಾರ್ ತ್ಯೆ ವ್ಯಕ್ತಿನ್ ದಾರ್ ಧಾಂಪುನ್ ಜಾಲ್ಲೆಂ. ಸವೆಂಚ್

ಸೊಪ್ಯಾಚೊ ವೀಜ್ ದಿವೊ ತಿಣೆ ಪಾಲ್ವಯ್ಲೊ. ಲೊರ್ಸಾಬ್ ಸಗ್ಳೊ ಭಿಯಾನ್ ಗಳ್ತಾನಾ.

"ಲೊರ್ಸಾಬಾ" ತಿ ವ್ಯಕ್ತಿ ಉಲಯ್ಲಿ. ಲೊರ್ಸಾಬ್ ಅವಾಕ್ಕ್ ಜಾಲೊ! ತಾಣೆ ತ್ಯಾ ತಾಳ್ಯಾಕ್ ಪಾರ್ಕಿಲೆಂ.

"ತುಂ.... ತುಂ.... ರೆಮಿ.... ಬಾಬ್.... ರೆಮಿ ಬಾ....ಬ್?"

"ಹಾಂ...." ಉದ್ಗಾರ್ ಸೊಡ್ಲೊ ರೆಮಿನ್ ಆನಿ ತೊ ಶೀದಾ ಭಿತರ್ ಚೆವ್ಕ್ಯಾಲೊ ತ್ಯಾ ಕಾಳೊಕಾಂತ್.

ಪುಣ್ ರೆಮಿಚೆಂ ಯೆಣೆ ಏಕ್ಯೆ ಜೊಡಿ ದೊಳ್ಯಾಂನಿ ಪಳೆಲ್ಲೆಂ. ತ್ಯಾ ದೊಳ್ಯಾಂಚಿ ವ್ಯಕ್ತಿ ವೊಳ್ಖೂ ತ್ಯಾ ಕಾಳೊಕಾಂತ್ಚ್ ಚಲೊಂಕ್ ಲಾಗ್ಲಿ. ಜೊನಾ ಗೆರ್ ಪಾಂವ್ಚ್ಯಾ ಅತ್ರೆಗಾನ್ ಆತಾಂ ತ್ಯೆ ವ್ಯಕ್ತಿನ್ ಧಾಂವ್ಪೊಂಕ್ ಆರಂಭ್ ಕೆಲೆಂ.

ಲೊರ್ಸಾಬಾ ಸಾಂಗಾತಾ ಭಿತರ್ ಸರ್ಲ್ಲ್ಯೆ ಖಾಡ್ಯಾಳ್ಯೆ ವ್ಯಕ್ತಿಕ್ ಪಳೆತಚ್ ಮೀರಾನ್ ಭಿಯಾನ್ ಖಿಳಂಚ್ ಮಾರುಂಕ್ ತೊಂಡ್ ಉಘಡ್ತಾನಾಂಚ್ ರೆಮಿನ್ ತಾಚಾ ತೊಂಡಾರ್ ಆಪ್ಲೊ ಹಾತ್ ದಾಂಬುನ್ ಧರ್ಲೊ.

"ಮೀರಾ...."

ಮೀರಾಚೆ ದೊಳೆ ತಶೆಚ್ ಉಗ್ತೆ ಉರ್ಲೆ ವಿಸ್ಮಿತ್ಕಾಯೆನ್. "ದಾ....ಟ್ಚ ತುಂ?" ತಾಣೆ ರೆಮಿಕ್ ಭರಾನ್ ವೆಂಗ್ತಾನಾ ಪೊಟಾಂತ್ ಉಬ್ಜಲ್ಲಿ ದೂಖ್ ಸಯ್ತ್ ತಾಣೆ ಪರ್ವಾ ಕೆಲಿನಾ.

ಇಕ್ರಾ ದಿಸಾಂಕ್ ವೆಗ್ಳಿಂ ಸರ್ಲ್ಲಿಂ ಕಾಳ್ಜಾಂ ಪ್ರಸರ್-ಮಿಲನ್ ಜಾಂವ್ಚ್ಯಾ ವಗ್ತಾ ಜಾಲ್ಲೊ ಮೀರಾಚೊ ಆನಿ ರೆಮಿಚೊ ಸಂತೊಸ್ ತೊ ವಿವರುಂಕ್ ಅಸಾಧ್ಯ್. ತಿಂ ದೊಗಾಂಯಿ ಸಂತೊಸಾನ್ ದುಃಖಾಂ ಗಳಯ್ತಾನಾ. ಲೊರ್ಸಾಬಾಚೆಯಿ ಪೊಳೆ ಭಿಜ್ಲ್ಲೆ. ತ್ಯಾಚ್ ವಗ್ತಾ ಪುಲ್ಲುಯಿ ಹಾಜರ್ ಜಾತಾನಾ ಫುಡ್ಲೆಂ ದೃಶ್ಯ್ ಪಳೆವ್ನ್ ತಾಚಾ ದೊಳ್ಯಾಂಕ್ ತೆಂ ಪಾತ್ಯೆನಾ ಜಾಲೆಂ.

"ಹಾಂವೆಂ ರಾಗಾಚಾ ಆವೇಶಾನ್ ಸುನಿಲಾಚಿ ಖುನಿ ಕೆಲಿ ಮೀರಾ...." ದುಃಖಾಂ ಮಧೆಂ ಉಂಗ್ರಾಲೊ ರೆಮಿ.

"ನಹಿಂ.... ತೊ ಜೊನ್...." ಮೀರಾ ಕಷ್ಟಾಂನಿ ಉಸ್ಮಡ್ಲೆಂ.

"ಹಾಂವ್ ಜಾಣಾ ಮೀರಾ.... ಹ್ಯಾ ಸರ್ವಾಕ್ ಕಾರಣ್ ತೊಚ್ ಲಫಂಗ್ ಜೊನ್.... ಹಾಂವ್ ಕಸೊಯಿ ಖುನಿಗಾರ್.... ಮ್ಹಾಕಾ ಸುಟ್ಕಾ ಬಿಲ್ಕುಲ್ ಆಸ್ಚಿನಾ.... ಪುಣ್ ತ್ಯಾ ಲಫಂಗಾಕ್ ಜಿವೆಶಿಂ ಮಾರ್ಲ್ಯಾ ಬಗಾರ್ ಹಾಂವ್ ಜಯ್ಲಾಚೆಂ ದಾರ್ ರಿಗ್ಚೊನಾ.... ಬಿಲ್ಕುಲ್...."

"ವ್ಹಯ್ ರೆಮಿ ಬಾಬಾ...." ಮೀರಾನ್ ಮೌನ್ ಸಾಂಬಾಳ್‌ಲ್ಲ್ಯಾನ್ ಉಲಂವ್ಚೊ ಅವ್ಕಾಸ್ ಲೊರ್ಸಾಬಾನ್ ಘೆತ್ಲೊ.

"ಲೊರ್ಸಾಬಾ...." ರೆಮಿ ಲೊರ್ಸಾಬಾ ಕುಶಿನ್ ಘುಂವ್ಲೊ. "ಮೊಜ್ಯೆ ನಿಮ್ತಿಂ ತುಮ್ಕಾಂ ಕಿತ್ಲೆ ಕಷ್ಟ್ ಸೊಸಿಜಾಯ್ ಪಡ್ಲೆ."

ಕೊಣೆಂಯಿ ಆತಾಂ ಉತ್ರಾಂ ಮೆಳಯ್ಲಿಂ ನಾಂತ್. ಪುಣ್ ಚಡಿತ್ ವೇಳ್ ಮೌನ್ ರಾಜ್ ಕರುಂಕ್ ಮೀರಾನ್ ಸೊಡ್ಲೆಂನಾ.

"ದಾಟ್ಟು, ಹೊ ತುಜೊ ಕಸಲೊ ವೇಸ್? ಹೆಂ ಖಾಡ್.... ಮ್ಹೆಳೆಂ ವಸ್ತುರ್.... ಆನಿ...."

"ಕಿತೆಂ ಕರುಂ ಮೀರಾ? ಹೆಂ ಮೊಜಾ ನಶಿಬಾಂತ್ ಬೊಗೆಲ್ಲೆಂ." ಉಪ್ರಾಂತ್ ತಾಣೆ ಬೊಲ್ಸಾಂತ್ಲೊ ಚಾವಿಯಾಂಚೊ ಘೊಸ್ ಕಾಡುನ್ ಮೀರಾಚ್ಯೆ ಹಾತಿ ದಿಲೊ. "ಭಾಂಗಾರ್ ಆನಿ ಪಯ್ಶೆ ಸರ್ವ್ ಹಾಂವೆಂ ಮೊಜಾ ಖಜಾನ್-ಪೆಟೆಂತ್ ದವರ್ಲ್ಯಾಂತ್."

"ತುಂಚ್ ಮ್ಹಾಕಾ ಚುಕ್ತಾಯ್ ಮ್ಹಳ್ಯಾ ನಂತರ್ ಮ್ಹಾಕಾ ಹೆಂ ಧನ್-ದಿರ್ವೆಂ ಸರ್ವ್ ಕಿತ್ಯಾಕ್ ದಾಟ್ಟು?" ಚಾವಿಯಾಂಚೊ ಘೊಸ್ ರೆಮಿಕ್ ದಾಕವ್ನ್ ತೆಂ ಸುಸ್ಕಾರ್ಲೆಂ. ರೆಮಿನ್ ಮೀರಾಚಾ ಸವಾಲಾಕ್ ಜವಾಬ್ ದಿಲಿನಾ. ತಾಣೆ ಲೊರ್ಸಾಬಾಕ್ ಲಾಗಿಂ ಆಪಯ್ಲೊ.

"ಲೊರ್ಸಾಬಾ, ಆನಿ ಮುಖಾರ್ ಮೀರಾಕ್ ತುಮಿಂಚ್ ಸಾಂಬಾಳಿ ಜಾಯ್. ಪುಣ್ ಕಿತ್ಲೆ ಕಷ್ಟ್ ಆಯ್ಲ್ಯಾರ್‌ಯಿ ತ್ಯಾ ಲಫಂಗ್ ಜೊನಾಕ್ ಹ್ಯಾ ಘರಾಂತ್ ಮೆಟ್ ದವರುಂಕ್ ಸೊಡಿನಾಕಾತ್. ತಾಚೆಂ ಪೆಂಕಾಡ್‌ಚ್ ಮೋಡ್ನ್ ಘಾಲಾ.... ತೊ.... ತೊ.... ಕುಸ್ಡೊ ಆಗ್ಗ್ಯ...." ರೆಮಿ ಆವೇಶಾನ್ ಹ್ಯೆ ಪರಿಂ ಉಲವ್ನ್ ಆಸ್ತಾನಾಂಚ್, ತಾಕಾ ಜೀಪ್ ಯೆಂವ್ಚೊ ಆವಾಜ್ ಆಯ್ಕಾಲೊ. ತಾಚೆ ಕಾನ್ ನೀಟ್ ಜಾತಾನಾ ತೊ ಚುರುಕ್ ಜಾಲೊ.

ಫಕತ್ ತೀಸ್ ಸೆಕುಂದಾಂನಿ ಪೊಲಿಸ್ ಜೀಪ್ ಘರ್ಚ್ಯಾ ಪೊರ್ಟಿಕೊಂತ್ ಯೇವ್ನ್ ರಾವ್ತಾನಾ ಸ ಜಣ್ ಪೊಲಿಸಾಂ ಸಂಗಿಂ ಇನ್ಸ್‌ಪೆಕ್ಟರ್ ಭಾಯ್ರ್ ಉಡೊನ್ ಸೊಪ್ಯಾರ್ ಚಡ್ಲೊ.

ತೆದ್ವಾಂಚ್ ಜೊನ್ ಆಪ್ಲ್ಯಾ ಮೋಟರ್ ಸಾಯ್ಕಲಾರ್ ಹಾಜರ್ ಜಾಲೊ. ಶಿತ್ಲ್ಯಾರ್ ಏಕಾ ಪೊಲಿಸಾನ್ ಹಾತಾಂತ್ಲ್ಯಾ ಟೊರ್ಚಾಚಾ ಆಧಾರಾನ್ ಸೊಪ್ಯಾಚಾ ವೀಜ್ ದಿವ್ಯಾಚಿ ಫಿರ್ಕಿ ಸೊಧುನ್ ಕಾಡುನ್ ಸೊಪ್ಯಾರ್ ಪ್ರಕಾಸ್ ಘಾಂಕಯ್ಲೊ. ತೆ ಸಕ್ಕಡ್ ಪಯ್ಲೊ ಉಜ್ವಾಡ್ ದಿಸ್‌ಲ್ಲ್ಯಾ ಮೀರಾಚಾ

WORLD KONKANI LIBRARY
Accn No: 004705

ಕುಡಾ ಕುಸಿನ್ ಧಾಂವ್ತಾನಾ, ಜೊನ್
ತೊ ದೋನ್ ಕದಮಾಂ ಮುಖಾ
ದೋನ್ ಪಾಟ್ಲಿಂ ಫಾರ್ ಸೊಡ್‌ಲ್ಲೊ ಆವಾಜ್ ಆಯ್ಕಾತಾನಾ ವಿಾರಾಚಾ ಕುಡಾಂತ್ ಆಸ್‌ಲ್ಲೆ ಪೊಲಿಸ್ ಭಾಯ್ರ್ ಧಾಂವೊನ್ ಆಯ್ಲೆ.

ತಾಂಚೆ ದೊಳೆ ರುಂದಾಲೆ.

ಜೊನ್ ರಗ್ತಾಚಾ ಕೊಂಡಾಂತ್ ಹರ್ದ್ಯಾಕ್ ಹಾತ್ ಧರುನ್ ಹುಳ್ವ್ಳ್ಯಾಲೊ. ತಾಚಾ ಪೊಟಾರ್ ಆಪ್ಲೊ ದಾವೊ ಪಾಯ್ ದಾಂಬುನ್ ಧರುನ್ ದೋನ್‌ಯಿ ಹಾತ್ ವಯ್ರ್ ಉಬಾರುನ್ ರೆಮಿ ಉಬೊ ಆಸ್‌ಲ್ಲೊ. ಇನ್ಸ್‌ಪೆಕ್ಟರಾನ್ ಉಲಂಪ್ಚ್ಯಾ ಆದಿಂಚ್ ರೆಮಿ ಹಾಸ್ಲೊ.

"ಘೆ ಇನ್ಸ್‌ಪೆಕ್ಟರ್.... ಆನಿ ಮ್ಹಾಕಾ ಹ್ಯಾ ಪಿಸ್ತುಲೆಚಿ ಗರ್ಜ್ ಪಡ್ಚಿನಾ." ತಾಣೆ ಪಿಸ್ತೊಲ್ ಇನ್ಸ್‌ಪೆಕ್ಟರಾ ಕುಸಿನ್ ಉಡಯ್ಲಿ. ತಿ ಧರ್ಣಿಕ್ ಪಡ್ತಾನಾ ತಾಚೆರ್ ತುವ್ವಾಲೊ ಘಾಲುನ್ ಎಕಾ ಪೊಲಿಸಾನ್ ತಿ ವಿಂಚ್ಲಿ.

ತಿತ್ಲ್ಯಾರ್ ರೆಮಿಚೆ ವಯ್ರ್ ಚಡ್‌ಲ್ಲೆ ಹಾತ್ ದೊಗಾಂ ಪೊಲಿಸಾಂನಿ ಸಕಯ್ಲ್ಯಾ ಬಾಗಾವ್ನ್ ಖೊಡ್ಯಾಂನಿ ಬಂಧಿತ್ ಕೆಲೆ. ಪುಣ್ ರೆಮಿ ಜೊನಾಚಿ ಕೂಡ್ ಪಳೆವ್ನ್ ಆಜೂನ್ ದಾಂತ್ ಖಿರ್ಲಿತಾಲೊ.

ತೆದ್ನಾಂಚ್ ಜೊನಾಚಿ ತಕ್ಲಿ ದಾವ್ಯಾಕ್ ಮಾಲ್ಲ್ಯಾತಾನಾ ರೆಮಿನ್ ಜೋರಾನ್ ಏಕ್ ಸ್ವಾಸ್ ಸೊಡ್ಲೊ.

"ಪೊಲೊಯ್‌ಗಿ ಲಫಂಗಾ.... ಹುಂ.... ಆಪ್ಚ್ಯಾಂ ಸುಖಾಳ್ ಕುಟಾಮ್ ತೀನ್ ತಿರ್ಕುಟ್ ಕೆಲೆಂಯ್ ಬೇಕೂಫಾ.... ತುಜಿ ಕೂಡ್ ಚೊರಾನ್ ಚೊರ್ ಕರುನ್ ಉಪ್ಟೆಂ ಖಾಂವ್ಚ್ಯಾ ಪೆಟ್ಯಾಂಕ್ ಉಡಂವ್ಕ ಹಾಂವೆಂ ಚಿಂತ್‌ಲ್ಲೆಂ. ಪುಣ್ ಹಿ ಮೊಜಿ ಆಶಾ ಜ್ಯಾರಿ ಜಾಲಿನಾ."

ತೊ ಇನ್ಸ್‌ಪೆಕ್ಟರಾ ಕುಶಿನ್ ಘುಂವ್ಲೊ.

"ಹಾಚ್ಯೆ ಸಿಮ್ಟ್ಯಾಂಚ್ ಹಾಂವೆಂ ನಿರಾಪ್ರಾಧಿ ಸುನಿಲಾಚಿ ಖುನ್ ಕೆಲಿ ಇನ್ಸ್‌ಪೆಕ್ಟರ್.... ಆಜ್ ಹಾಂವ್ ದೋನ್ ಖುನಿಯಾಂಚೊ ಗುರ್ಕಾರ್ ಜಾಲಾಂ. ಮೊಜ್ಯೆ ಭಯ್ಣಿಚೆಂ ಜೀವನ್ ಪಿಡ್ಯಾರ್ ಕರುಂಕ್ ಹಾಣೆ ಪಳೆಲೆಂ ಇನ್ಸ್‌ಪೆಕ್ಟರ್.... ಹಾಕಾ...." ರಾಗಾನ್ ಜೊನಾಚೆಂ ಮೊಡೆಂ ಪರತ್ ಮಸ್ತುಂಕ್ ಗೆಲ್ಲ್ಯಾ ರೆಮಿಕ್ ಪೊಲಿಸಾಂನಿ ಸೊಡ್ಲೆಂನಾ.

"ಮ್ಹಾಕಾ ಸೊಡಾ.... ಮ್ಹಾಕಾ ಸೊಡಾ.... ತಾಕಾ ಹಾಂವ್ ಆತಾಂಚ್ ಚಿರ್ತಾಂ" ತೊ ಹುಳ್ವ್ಳ್ಳೊ. ಪುಣ್ ತೊ ಜಯ್ತ್ಮವಂತ್ ಜಾಲೊನಾ.

ತಿತ್ಲ್ಯಾರ್ ಮೀರಾ ದೊಳ್ಯಾಂನಿ ದುಃಖಾಂ ಭರುನ್ ತಾಚೆ ಸರ್ಸಿನ್ ಆಯ್ಲೆಂ.

ಖೊಡ್ಯಾಂನಿ ಬಂಧಿತ್ ಜಾಲ್ಲ್ಯಾ ಹಾತಾಂನಿ ರೆಮಿನ್ ಮೀರಾಚಿಂ ದುಃಖಾಂ ವ್ಹಡಾ ಮೊಗಾನ್ ಪುಸ್ತಾನಾ ಇನ್ಸ್‌ಪೆಕ್ಟರಾನ್ ಆಪ್ಲ್ಯಾ ಹಾತಾಂತ್ಲೆಂ ಟೆಪೆಂ ಚಿಕ್ಕೆ ಅಂದಿರ್ಲಿಲೆಂ ಖಂತಿನ್. ಉಪ್ರಾಂತ್ ಮೀರಾಚಾ ಪೊಲ್ಯಾರ್ ರೆಮಿನ್ ದೋನ್ ಉಮೆ ದಿಲೆ.

“ಪಳೆ ಮೀರಾ.... ಆಜ್ ಮ್ಹಾಕಾ ಸಮಾಧಾನ್ ಮೆಳ್ಳೆಂ.” ಜೊನಾಚಾ ಮೊಡ್ಯಾ ಕುಸಿನ್ ಆಪ್ಲೆ ದೋನ್‌ಯೀ ಹಾತ್ ದಾಕವ್ನ್ ಕಷ್ಟಾಂನಿ ಕುಡ್ಕ್ಯಾ ಕುಡ್ಕ್ಯಾ ಉತ್ರಾಂನಿ ಉಲಯ್ಲೊ ತೊ. ತಾಚಾ ಪೊಲ್ಯಾಂ ವಯ್ಲಿಂ ದುಃಖಾಂ ಪುಸುಂಕ್ ತಾಣೆ ಖುಶಿ ವ್ಹಲಿನಾ ತರ್‌ಯೀ. ಮೀರಾನ್ ತಿಂ ಪುಸ್ತಾನಾ ರೆಮಿಚೆಂ ಕಾಳಿಜ್ ಸಗ್ಳೆಂ ಚಿಪಾಳ್ಳೆಂ. ಹೆಂ ಪಳೆಲ್ಲ್ಯಾ ಇನ್ಸ್‌ಪೆಕ್ಟರಾನ್ ಆಪ್ಲ್ಯಾ ದೊಳ್ಯಾಂ ವಯ್ಲ್ಯಾನ್ ಉಜ್ವ್ಯಾ ಹಾತಾಚೆಂ ಏಕ್ ಬೊಟ್ ಚೆರಯ್ಲೆಂ.

“ಚಲ್ ರೆಮಿ....” ಉಪ್ರಾಂತ್ ಆಪ್ಲೊ ತಾಳೊ ಸದಿಳ್ ಕರುನ್ ಹಳ್ವಾಯೆನ್ ಘುರ್ಜಾಲೊ ತೊ. ರೆಮಿನ್ ಏಕ್ ಪಾವ್ಟಿಂ ಇನ್ಸ್‌ಪೆಕ್ಟರಾಕ್ ಆನಿ ಮೀರಾಕ್ ಪಳೆಲೆಂ.

“ಹಾಂವ್ ವೆತಾಂ ಮೀರಾ” ಉತ್ರಾಂ ಸಂಪಯ್ತಾನಾ ತಾಣೆ ಕೊಡು ಥಿಂಪಿ ಗಿಳ್ಳಿ.

“ನಾಕಾ ದಾಟ್ಟು.... ತುಂ ವಚಾನಾಕಾ.... ಮ್ಹಾಕಾ ಸಾಂಡುನ್ ವಚಾನಾಕಾ....” ಮೀರಾನ್ ರೆಮಿಕ್ ಭರಾನ್ ವೆಂಗ್ತಾನಾ ತಿಂ ದುಖಿನ್ ಪಿಂಗ್ರಾಲೆಂ. ತಾಚಾ ಪೊಟಾ ಥಾವ್ನ್ ದ್ರುವ್ ಮ್ಹಳೊಂಕ್ ಲಾಗ್ಲೆಂ ತರ್‌ಯೀ. ತಾಣೆ ಪರ್ವಾ ಕೆಲಿನಾ. ಆಪ್ಲ್ಯಾ ಭಾವಾಕ್ ನಿಮಾಣೊ ಏಕ್ ಕೀಸ್ ದೀಂವ್ಕ್ ತಾಣೆಂ ಕೆಲ್ಲೆಂ ಪ್ರಯತನ್ ಲೆಗುನ್ ಫಲ್ಲಾಲೆಂನಾ.

ಹ್ಯಾಚ್ ವಗ್ತಾ ಪೊಟಾ ಥಾವ್ನ್ ದೆಂವ್ಚಿ ರಗ್ತಾಚಿ ಝುರ್ ವೊಟಿ ಜಾತಾನಾ ತಾಚಿ ಕೂಡ್ ಕಾಂಪೊಂಕ್ ಲಾಗ್ಲಿ. ತಾಣೆ ರೆಮಿಕ್ ಆನಿಕ್‌ಯೀ ಚಡ್ ಬಳಾನ್ ವೆಂಗ್ಲೆಂ. ಪುಣ್ ತಾಚೆಂ ತ್ರಾಣ್ ಉಣೆ ಜಾವ್ನ್ ಆಯ್ಲೆಂ. ದೊಳೆ ಕಾಂಪ್ರೊಂಕ್ ಲಾಗ್ಲೆ.

ತಿತ್ಲ್ಯಾರ್ ಇನ್ಸ್‌ಪೆಕ್ಟರ್ ದರ್ವಡ್ತಾನಾ ಪೊಲಿಸಾಂನಿ ರೆಮಿಕ್ ಏಕ್ ಮೆಟ್ ಪಾಟಿಂ ವೊಡ್ಲೆಂ.

ತೆದ್ನಾಂ....

ಆಪ್ಲ್ಯಾ ಭಾವಾಚೆರ್ ಪುರ್ತೆಂ ಆಧಾರುನ್ ರಾವ್ಲ್ಲಿ ಮೀರಾಚಿ ಸಿತ್ರಾಣಿ ಕೂಡ್ ಎಕಾಚ್ಫ್ಯಾರಾ ಘರ್ಣೆಕ್ ಆಪ್ಟಾಲಿ. ರೆಮಿನ್ ಜೋರಾನ್ ಖಿಳಂಚೆ ಮಾರ್ತಾನಾ, ಪಯ್ಸ್ ರಾವ್ಲ್ಲೆಂ ಪುಲ್ಲು ಆನಿ ಲೊಸಾರ್ಬ್ ಧಾಂವೊನ್ ಆಯ್ಲ್ಲಿಂ. ರೆಮಿಕ್ ಮೀರಾ ಪಡ್ಲ್ಲ್ಯಾಚೆಂ ಕಾರಣ್ ಸುಸ್ತಾಲೆಂನಾ. ತೊ ಪೊಲಿಸಾಂ ಸಂಗಿಂ ವಚೊಂಕ್ ಆಯ್ತೊ ಜಾಲೊ.

"ಹಾಂವ್ ವೆತಾಂ ಮೀರಾ.... ತುಂ ಆನಿ ಸುಖಾನ್ ಜಿಯೆ ಭಯ್ಣಿ...." ತೊ ಕುಡ್ಕ್ಯಾ ಕುಡ್ಕ್ಯಾ ಉತ್ರಾಂನಿ ಉಲಯ್ಲೊ.

"ಜಾ.... ಜಾಯ್ತ್ ದಾಟ್ಲೊ.... ತುಂ.... ತುಂ...." ಮೀರಾಚೊ ರಗ್ತಾನ್ ಭಿಜ್ಲ್ಲೊ ಉಜ್ವೊ ಹಾತ್ ರೆಮಿಚಾ ಉಜ್ವ್ಯಾ ಪಾಯಾಚಾ ಬೊಟಾಂ ಚೆರ್ ಬಸ್ತಾನಾ. ತೆಂ ಕುಸಿಕ್ ಲಕ್ಲೆಂ. ತೆದಾಳಾ ಎಕಾಚ್ಫ್ಯಾರಾ ಪೊಲಿಸಾಂಚಾ ಹಾತಾಂತ್ಲೊ ಸುಟೊನ್ ಯೇವ್ನ್ ರೆಮಿ ಮೀರಾಚ್ಯೆ ಕುಡಿರ್ ಪಡ್ಲೊ.

"ಮೀರಾ.... ಮೀರಾ...." ತಾಣೆ ಮೀರಾಚೆ ಕೂಡ್ ಹಾಲಯ್ಲಿಂ....

ನಾ.... ನಾ.... ಮೀರಾ ಉಲಯ್ಲೆಂನಾ.

ತಾಚಿ ಅಶೀರ್ ಜಾಲ್ಲಿ ದುಃಖಾಭರಿತ್ ನದರ್ ಮೀರಾಚಾ ಪೊಟಾರ್ ಪಡ್ತಾನಾ ತೊ ವ್ಹಡ್ಲ್ಯಾನ್ ರಡೊಂಕ್ ಲಾಗ್ಲೊ. ಆಪ್ಲೆ ದೋನ್ಯಿ ಹಾತ್ ಮೀರಾಚಾ ಪೊಟಾ ಥಾವ್ನ್ ದೆಂವ್ಚಾ ರಗ್ತಾಂತ್ ಭಿಜವ್ನ್ ತೆ ತಾಣೆ ಪಳೆಲೆ.

"ಹಾಯ್ ಮೀರಾ.... ತುಂವೆಂಯಿ ಮ್ಹಾಕಾ ಆದೇವ್ಸ್ ಕೆಲೊಯ್?" ತೊ ಕಳ್ವಳ್ಯಾಂನಿ ರಡ್ಲೊ. ತುಜೊ ಹೊ ರಗ್ತಾಚೊ ಜೀವ್ ಜೊನ್ ಆಶೆಲ್ಲೊ ಮೀರಾ.... ಪುಣ್ ತುಂವೆಂ ನಗಾರ್ ಕೆಲೆಂಯ್.... ತುಂ ನಿಜಾಯ್ಕೀ ಏಕ್ ನಿಸ್ಕಳ್ ಚಲಿ ಮೀರಾ.... ಹೆಂ ತುಜೆಂ ನಿಸ್ಕಳ್ ರಗಾತ್ ಹ್ಯಾ ಸಂಸಾರಾಂತ್ ಸತಾಚಿ ಆನಿ ನಿತಳ್ ಮೊಗಾಚಿ ದಿವ್ಟಿ ಪೆಟಂವ್ದಿ. ತುಜೊ ಮೋಗ್ ತುಂವೆಂ ಅಮರ್ ಕೆಲೊಯ್ ಭಯ್ಣಿ." ತೊ ಕಸ್ಕಸೊನ್ ರಡ್ಲೊ.

"ಹಿ ತುಜಿ ಸೊಭಿತ್ ಕೂಡ್ ಆನಿ ಕೊಣಾಯ್ಕೀ ಉಪ್ಕಾರಾಕ್ ಪಡ್ಚಿನಾ, ಫಕತ್ ಕಿಡ್ಯಾಂಕ್ ಖಾಣ್ ಜಾತೆಲಿ." ತಾಚೆ ತೆ ರಗ್ತಾಳೆ ಹಾತ್ ಮೀರಾಚಾ ತೊಂಡಾ ವಯ್ಲ್ಯಾನ್ ಹಳ್ವಾಯೆನ್ ಚರಯ್ತಾನಾ, ಮೀರಾಚೆಂ ಮುಖಮಳ್ ಸಗ್ಳೆಂ ತಾಂಬ್ಡೆಂ ಜಾಲೆಂ. ತಾಚಾ ರಡ್ಣ್ಯಾಂತ್ ಲೊಸಾರ್ಬಾನ್ ಆನಿ ಪುಲ್ಲುನ್ ತಾಕಾ ಸಾಂಗಾತ್ ದಿಲೊ.

ಮೀರಾ ಮರೊನ್ ನಿದ್ಲ್ಲೆಂ.

"ಆನಿ ವ್ಹಾಕಾ ಸಾಧ್ಯ್ ನಾ ರೆಮಿ. ಐ ಏಮ್ ವೆರ್ರಿ ಸೊರ್ರಿ.... ಹಾಂವೆಂಯಿ ಕಾನೂನಾ ಪವರ್ಾಣೆ ಚಲಾಜಾಯ್. ವೇಳ್ ಜಾತಾ.... ಊಠ್.... ಭಾಯ್ರ್ ಸರ್...." ಇನ್ಸ್ಪೆಕ್ಟರ್ ಅಧಿಕಾರಾಚಾ ತಾಳ್ಯಾನ್ ಉಲಯ್ಲೊ ಆಪ್ಲೆ ವಂಡ್ ದೊಳೆ ಆಜೂನ್ ಮಿರಾಚಾ ರಗ್ತಾಳ್ಯೆ ಕುಡಿಚೆರ್ ಖಿಂಚೆವ್ನ್.

ತಾಚೆಂಯಿ ಕಾಳಿಜ್ ಪಿಗ್ಳಾಲ್ಲೆಂ.

"ಆಯ್ಲೊಂ ಇನ್ಸ್ಪೆಕ್ಟರ್.... ಭುಜಾಂನಿ ಆಪ್ಲೆ ದೊಳೆ ನಿತಳ್ ಕರುನ್ ಪಿಂಗ್ರ್ಾಲೊ ರೆಮಿ. "ತುಮ್ಚ್ಯೆ ಸಾಂಗಾತಾ ನಹಿಂ ಆಸ್ತಾಂ ಆನಿ ಕೊಣಾ ಸಾಂಗಾತಾ ಹಾಂವೆಂ ವೆಚೆಂ ಇನ್ಸ್ಪೆಕ್ಟರ್? ಆನಿ ಖಿಂಯ್ ವೆಚೆಂ? ಕೊಣ್ ಆಸಾ ಮೊಜಿ ವ್ಹಳ್ಳಿ ವ್ಯಕ್ತಿ?" ತಾಣೆ ನಿವಾಣ್ಯೆ ಪಾವ್ಲಿಂ ಮಿರಾಕ್ ವೆಂಗುಂಕ್ ಪ್ರಯತನ್ ಕೆಲೆಂ. ಪುಣ್ ತೊ ಸಲ್ವಾಲೊ.

"ಹಾಯ್ ಮಿರಾ.... ನಿವಾಣೆ ತುಕಾ ವೆಂಗುಂಕ್ ಸಯ್ತ್ ವ್ಹಾಕಾ ಪೆ ಖೊಡ್ಯಾಂನಿ ಅಲಂಕೃತ್ ಜಾಲ್ಲೆ ಹಾತ್ ಸೊಡಿನಾಂತ್. ವ್ಹಾಕಾ ಪಳೆ ಮಿರಾ.... ಹುಂ.... ಪರ್ವಾನಾ.... ಪರ್ವಾನಾ...." ಉಪ್ರಾಂತ್ ತೊ ನಿಧಾನ್ ಲೊರ್ಸಾಬಾ ಕುಸಿನ್ ಘುಂವ್ಲೊ.

"ಲೊರ್ಸಾಬಾ, ಆಜ್ ಮೊಜ್ಯೆ ಭೆಯ್ಣಿಕ್, ಮಿರಾಕ್ ಹಾಂವ್ ತುಜಾ ಹಾತಾಂತ್ ಒಪ್ಪುನ್ ದಿತಾಂ. ತಾಕಾ ತಾಚಾ ಪತಿಕ್ ಒಪ್ಪುನ್ ದಿಂವ್ಚೆಂ ಭಾಗ್ ಸಯ್ತ್ ವ್ಹಾಕಾ ಲಾಭ್ಲೆಂನಾ. ವ್ಹಡ್ ನಹಿಂ." ತಾಣೆ ನಾಕ್ ಪಿಳ್ಳೆಂ, "ಆನಿ ತಾಕಾ ತುಂ ತುಜ್ಯೆ ಖುಶೆ ಪವರ್ಾಣೆ ಚಲಯ್. ಮೊಜಾ ವಾಂಟ್ಯಾಚಿ ಜವಾಬ್ದಾರಿ ಆಜ್ ಸಂಪ್ಲಿ. ಹ್ಯಾ ಸಂಸಾರಾಂತ್ಲೆಂ ಮೊಜೆಂ ಸರ್ವ್ ಸಂಪದಲೆಂ.." ಮೊಗಾನ್ ತಾಣೆ ಬಾಗೊನ್ ಮಿರಾಚಾ ಕಪಾಲಾಚೊ ಉಮೊ ಘೆತ್ಲೊ.

"ಹಾಂವ್ ವೆತಾಂ ಮಿರಾ.... ತುಕಾ ಅನಾಥ್ ಕರುನ್ ಹಾಂವ್ ವೆತಾಂ ಭೆಯ್ಣಿ. ತುಂ.... ಆನಿ ಭುಮಿಚಾ ಗರ್ಭಾಂತ್ ಕೊಣಾಚೆಂಯಿ ಭ್ಯೆಂ ಭಿರಾಂತ್ ನಾಸ್ತಾಂ ನಿದೆ. ಪುಣ್.... ಪು...." ಆಪ್ಲೆ ಬಂಧಿತ್ ಜಾಲ್ಲೆ ಹಾತ್ ತಾಣೆ ದೊಳ್ಯಾಂಚೆರ್ ದಾಂಬ್ಲೆ.

"ಇಷ್ಟಾಚೆರ್ ಪಾತ್ಯೆಣೆನ್ ರಾವೊನ್ ತುಕಾ ಹಾಂವೆಂ ಘಾತ್ ಕೆಲೊ ಭೆಯ್ಣಿ. ಹಾಂವ್ ಪಾಪಿ.... ಹಾಂವ್ ಪಾಪಿ.... ತ್ಯಾಚ್ ದೆಕುನ್.... ತುಕಾ ಏಕ್ ಮೂಟ್ ಮಾತಿ ಘಾಲುಂಕ್ ಸಯ್ತ್ ದೆವಾನ್ ವ್ಹಾಕಾ ಫಾವೊ ಕೆಲೆಂನಾ.... ಪುಣ್ ವೆಗಿಂಚ್ ಹಾಂವ್‌ಯಿ ತುಕಾ ಭೆಟ್ತಲೊಂ ಮಿರಾ....

ವೆಗಿಂಚ್.... ತೆದೊಳ್ ಪರ್ಯಾಂತ್ ತುಕಾ ಆದೇವ್ಸ್ ಪಾಗ್ತಾಂ.... ಮೊಜ್ಯೆ ಮೊಗಾಳ್ ಭಯ್ಣಿ ಮಿರಾ...." ಘೊಡ್ಯಾ ಘುಡಿಯಾಂಕ್ ತೊ ರಡ್ತಾನಾ ಸರ್ವಾಂಚಾ ದೊಳ್ಯಾಂನಿ ದುಃಖಾಂ ಭರ್‌ಲ್ಲಿಂ.

ಉಪ್ರಾಂತ್ ಆಪ್ಲ್ಯಾ ಕಾಂಪ್ಚ್ಯಾ ಹಾತಾಂನಿ ಮಿರಾಚಾ ಕಾಪ್ಡಾಚೊ ಪಾಲಂವ್ ತಾಚಾ ಮುಖಮಳಾರ್ ಪಾತ್ಳಾವ್ನ್, ತೊ ಹಳ್ವಾಯೆನ್ ಉಬೊ ಜಾಲೊ ಆನಿ ಮಿರಾಕ್ ಪಳೆವ್ನ್ಂಚ್ ತೊ ಪಾಟ್ಲ್ಯಾ ಪಾಯಾಂನಿ ಪೊಲಿಸಾಂ ಬರಾಬರ್ ದಾರಾ ಪರ್ಯಾಂತ್ ಗೆಲೊ.

" ಮಿರಾ, ಹಾಂವ್ ವೆತಾಂ ಭಯ್ಣೆ.... ಹಾಂವ್ ವೆತಾಂ...." ಜೋರಾನ್ ಬೊಬ್ ಮಾರುನ್ ತೊ ಎಕಾಚ್ಫುರಾ ಜೀಪಾ ಭಿತರ್ ಉಡ್ಲೊ.

ಪುಲ್ಲು ಆನಿ ಲೊಸ್ಸಾಬ್ ತಾಚಾ ಪಾಟ್ಲ್ಯಾನ್ ಜೀಪಾ ಪರ್ಯಾಂತ್ ಆಯ್ಲಿಂ ತರ್‌ಯಿ, ತಿಂ ಕಾಂಯಿಂಚ್ ಉಲಯ್ಲಿಂ ನಾಂತ್, ರೆಮಿನ್ ತಾಂಕಾಂ ನಿಮಾಣ್ಯೆ ಪಾಪ್ಟಿಂ ಪಳೆಲೆಂ.

" ಪುಲ್ಲು.... ಲೊಸ್ಸಾಬಾ.... ಹಾಂವ್ ತುಮ್ಚ್ಯೊ ಸದಾಂ ಉಗ್ಡಾಸ್ ದವರ್ತಲೊಂ.... ಮೊರ್ತಾಂ ಪ್ಹೂಣಾಸರ್.... ಹಾಂವ್...." ತಿತ್ಲ್ಯಾರ್ ಜೀಪ್ ಎಕಾಚ್ಫುರಾ ಭರಾನ್ ಮುಖಾರ್ ಧಾಂವ್ತಾನಾ, ಲೊಸ್ಸಾಬಾಚೊ ಗಳೊ ಘುಮಾರ್ ಜಾಲ್ಲೊ.

ಪುಲ್ಲು ದುಃಖ್ ತಡ್ಚ್ಯಾಂಕ್ ಸಕಾನಾಸ್ತಾಂ ಭಿತರ್ ಧಾಂವ್ಲೆಂ. ದಾರಾ ಲಾಗಿಂ ಉಬೆ ರಾವ್‌ಲ್ಲ್ಯಾ ದೊಗಾಂ ಪೊಲಿಸಾಂಚಾ ದೊಳ್ಯಾಂನಿಯಿ ತಾಣೆ ದುಃಖಾಂ ಪಳೆಲಿಂ. ತೆಂ ಧಾಂವೊನ್ ವಚೊನ್ ಮಿರಾಚ್ಯೆ ಕುಡಿಚೆರ್ ಪಡೊಂಕ್ ಆಯ್ತೆಂ ಜಾತಾನಾಂಚ್ ಪೊಲಿಸಾನ್ ತಾಕಾ ಆಡಾಯ್ಲೆಂ.

ತೆಂ ರಡ್ಲೆಂ.... ಖೂಬ್ ರಡ್ಲೆಂ.... ಆಪ್ಣಾಕ್ ಸಮಧಾನ್ ಲಾಭ್ತಾ ವರೇಗ್ ತೆಂ ರಡ್ಲೆಂ.... ತಾಚಿ ನದರ್ ಮಿರಾಚ್ಯೆ ತ್ಯೆ ತಾಂಬ್ಯ್ಯೆ ಕುಡಿಚೆರ್ ಪಡ್ತಾನಾ ತಾಚೆ ದೊಳೆ ಆನಿಕ್‌ಯಿ ದುಃಖಾಂ ಗಳಂವ್ಕ್ ಲಾಗ್ಲೆ.

ಲೊಸ್ಸಾಬಾಚಿ ನದರ್ ವೊಳೂ ಸೊಪ್ಯಾಚಾ ಮಧೆಗಾತ್ ರಾವ್ಲಿ.

ದೋನ್ ಮೊಡಿಂ ರಗ್ತಾಚಾ ಕೊಂಡಾಂತ್ ಪಡೊನ್ ಆಸ್‌ಲ್ಲಿಂ.

ಮಿರಾ ಆನಿ ಜೊನ್ !!

ಮೊರ್ಚ್ಯಾ ವೆಳಾರ್‌ಯಿ ಮಿರಾನ್ ದ್ವೇಷ್ ಸಾಂಡುಂಕ್ ನಾಸ್‌ಲ್ಲ್ಯಾನ್, ತಾಚಿ ಪಾಟ್ ಜೊನಾಕ್ ದಾಕವ್ನ್ ತೆಂ ನಿದ್‌ಲ್ಲೆಂ.

WORLD KONKANI CENTRE LIBRARY

'ವೊಳ್ಬಾ ವಯ್ಲಿ ದಿವ್ಟಿ' ಆಪ್ಣಾಂವ್ಕ ಜೊನ್ ಪೆಚಾಡ್ಲೊ ಪುಣ್ ಆಪ್ಲ್ಯಾ ಪ್ರಯತ್ನಾಂತ್ ಸಲ್ವೊನ್ ಹ್ಯಾ ಸಂಸಾರಾಕ್ ತೊ ಅಂತಲ್ರೊ.

ವಿೂರಾಚೊ ಮೋಗ್ ಕರುಂಕ್ ಭಾಯ್ಸ್ರ ಸರ್‌ಲ್ಲೆ ದೊಗ್‌ಯಿೊ ಜಣ್ ಮೊಗಾಂತ್ ಸಲ್ವಾತಾನಾ, ವಿೂರಾಚೊ ಮೊಗಾಚೊ ದಿವ್ಪೊಯಿೊ ಪಾಲ್ವಾಲ್ಲೊ. ಹ್ಯಾ ವಗ್ತಾ ಪುಲ್ಲುಕ್ ವಿೂರಾನ್ ತ್ಯಾ ದೀಸ್ ಜೊನಾಕ್ ಉಚಾರ್‌ಲ್ಲಿಂ ಉತ್ರಾಂ ಪರತ್ ಉಗ್ಡಾಸಾಕ್ ಆಯ್ಲಿಂ:

"ವೊಳ್ಬಾ ವಯ್ಲಿ ದಿವ್ಟಿ ನಿರ್ಮಿಲ್ಲ್ಯಾಕ್ ಮೆಳ್ತೆಲಿ ಶಿವಾಯ್, ಆಶೆಲ್ಲ್ಯಾಕ್ ತಿ ಮೆಳ್ಚಿನಾ ಆನಿ ಬಲಾತ್ಕಾರಾನ್ ತಿ ಆಪ್ಣಾಂವ್ಕ ಕೊಣ್‌ಯಿೊ ಪ್ರಯತನ್ ಕರಿತ್ ತರ್, ಏಕ್‌ಚ್ ತಿ ಪಾಲ್ವಾತೆಲಿ, ನಾ ತರ್ ಆಶೆಲ್ಲ್ಯಾಕ್‌ಚ್ ಭಸ್ಮನ್ ತಿ ಮಾಯಾಗ್ ಜಾತೆಲಿ...."

ಪುಲ್ಲಿನ್ ಖಂತಿಚೊ ಉಸ್ವಾಸ್ ಘೆತ್ಲೊ. ಉಪ್ರಾಂತ್ ವಿೂರಾಚ್ಯೆ ಕುಡಿ ವಯ್ಲಿ ಆಪ್ಲಿ ನದರ್ ಹಳ್ವಾಯೆನ್ ಜೊನಾಚೆರ್ ಖಂಚೆಯ್ಲಿ.

ಜೊನಾಚಿ ಗತ್ ಪಳೆವ್ನ್, ತಾಚಾ ದೊಳ್ಯಾಂ ಥಾವ್ನ್ ಪರತ್ ದೋನ್ ಥೆಂಬೆ ದುಃಖಾಂ ಧರ್ಣಿರ್ ಗಳ್ಳಿಂ.

—: ಸಮಾಪ್ತ್ :—

THIS BOOK IS DONATED BY
MELVYN RODRIGUES
PRESIDENT KAVITA TRUST
IN THE NAME OF
TEACHER CELINE TAURO

MANGALORE

H705
N->KON
DOL

ಶ್ರೀ ಡೊಲ್ಫಿ, ಕಾಸ್ಸಿಯಾಚಿಂ ಪುಸ್ತಕಾಂ

* ಸಪ್ಣಾಂ ಆನಿ ಭಗ್ಣಾಂ	(ಪ್ರತಿಯೊ ಮುಗ್ದಾಲ್ಯಾತ್)
* ವಾಟೆ ವಯ್ಲೊ ಕಾಂಟೊ	(,,)
* ರೊಳ್ಣಿಂತ್ ಲಿಪ್‌ಲ್ಲೊ ಸರೊಪ್	(,,)
* ತುಜ್ಯೆ ಸರ್ಶಿನ್ ಆಪಯ್	(,,)
* ಹಾಂವ್ ಜಿವಂತ್ ಆಸಾಂ	(ಪಯ್ಲೊ ಭಾಗ್)
* ಪೊಳ್ಬಾ ವಯ್ಲಿ ದಿವ್ಟಿ	

ವೆಗಿಂಚ್ ಉಜ್ವಾಡಾಕ್ ಯೆಂವ್ಚಿಂ ಪುಸ್ತಕಾಂ

* ಹಾಂವ್ ಜಿವಂತ್ ಆಸಾಂ	(ದುಸ್ರೊ ಭಾಗ್)
* ಮ್ಹಾಕಾ ಮಾಫ್ ಕರ್	
* ಮೊಜಾ ಕಾಳ್ಜಾಂತ್ಲೆಂ ಫುಲ್	